PROLETARI DIN TOATE ȚĂRILE, UNIȚI-VĂ !

INFORMAȚIA Bucureștiului

ZIAR AL COMITETULUI MUNICIPAL BUCUREȘTI AL P.C.R. ȘI AL CONSILIULUI POPULAR AL MUNICIPIULUI BUCUREȘTI

ANUL XXXII – Nr. 9645 | 8 PAGINI – 50 BANI | Joi 18 octombrie 1984

Încheind vizita de stat efectuată în R.F. Germania cu rezultate care deschid noi perspective dezvoltării raporturilor de colaborare bilaterală, în interesul reciproc, al cauzei destinderii, securității și păcii

TOVARĂȘUL NICOLAE CEAUȘESCU ȘI TOVARĂȘA ELENA CEAUȘESCU

au revenit ieri în patrie

● Primire călduroasă, manifestări de înaltă prețuire, de adîncă dragoste, pe aeroportul Otopeni

Președintele Republicii Socialiste România, tovarășul Nicolae Ceaușescu, împreună cu tovarășa Elena Ceaușescu, a revenit, miercuri, în Capitală din vizita de stat întreprinsă în Republica Federală Germania, la invitația președintelui Richard von Weizsäcker și a doamnei Marianne von Weizsäcker.

Vizita președintelui Nicolae Ceaușescu în Republica Federală Germania constituie o ilustrare a evoluției pozitive pe care o cunosc relațiile dintre cele două țări, a dorinței reciproce de a extinde și aprofunda relațiile dintre ele, în avantajul reciproc, al cauzei păcii și destinderii internaționale.

La sosire, pe aeroportul Otopeni, tovarășul Nicolae Ceaușescu și tovarășa Elena Ceaușescu au fost salutați de tovarășii Constantin Dăscălescu, Emil Bobu, Lina Ciobanu, Ion Coman, Ion Dincă, Ludovic Fazekas, Manea Mănescu, Paul Niculescu, Constantin Olteanu, Gheorghe Pană, Ion Pățan, Dumitru Popescu, Gheorghe Rădulescu, Ilie Verdeț, Ștefan Birlea, Miu Dobrescu, Petru Enache, Mihai Gere, Suzana Gâdea, Ana Mureșan, Ion Radu, Ion Stoian, Ioan Totu, Ion Ursu, Richard Winter, Silviu Curticeanu, Constantin Radu, de membri ai C.C. al P.C.R., ai Consiliului de Stat și ai guvernului, conducători de instituții centrale și organizații de masă și obștești.

Erau de față Gottfried Georg Evertz, însărcinatul cu afaceri ad-interim al Republicii Federale Germania la București, alți membri ai ambasadei.

La coborîrea din avion, un grup de pionieri au oferit tovarășului Nicolae Ceaușescu și tovarășei Elena Ceaușescu buchete de flori.

Mii de bucureșteni aflați pe aeroport au întîmpinat pe tovarășul Nicolae Ceaușescu și tovarășa Elena Ceaușescu cu sentimente de dragoste, de aleasă stimă și bucurie.

Pe mari pancarte se putea citi : „Trăiască Partidul Comunist Român în frunte cu secretarul său general, tovarășul Nicolae Ceaușescu !", „Trăiască patria noastră liberă și independentă, Republica Socialistă România !". Cei prezenți purtau portrete ale tovarășului Nicolae Ceaușescu și tovarășei Elena Ceaușescu. S-a scandat cu însuflețire : „Ceaușescu — P.C.R. !", „Ceaușescu — pace!", „Ceaușescu reales, la al XIII-lea Congres !". Pe frontispiciul aerogării se afla portretul conducătorului partidului și statului încadrat de drapele roșii și tricolore. Grupuri de tineri și tinere au oferit, în semn de aleasă prețuire, buchete de flori. Prim ovații și aclamații, oamenii muncii prezenți și-au exprimat deplina aprobare față de rezultatele rodnice ale vizitei de stat în R. F. Germania. S-a dat astfel expresie adeziunii depline față de politica internă și externă a partidului și statului nostru, al cărei promotor neobosit este tovarășul Nicolae Ceaușescu, politică de pace, colaborare și înțelegere promovată cu consecvență de România socialistă pe plan internațional.

Cu privire la vizita de stat a tovarășului Nicolae Ceaușescu, împreună cu tovarășa Elena Ceaușescu, în Republica Federală Germania

— Relatarea în presa de dimineață —

CONGRESUL AL XIII-LEA AL P.C.R.

SARCINILE DE PLAN, REALIZATE EXEMPLAR, LA TOȚI INDICATORII!

EXPORTUL - emblemă a patriotismului revoluționar

Înaltă angajare pentru onorarea la termen a fiecărei comenzi

La **Întreprinderea „AVERSA"** exportul se află în centrul atenției întregului colectiv. **Eugen Ciotaru**, șeful biroului export, explică astfel această amplă mobilizare de forțe: „Ne-am propus ca **pînă la 15 noiembrie să onorăm toate contractele pe anul în curs, urmînd ca pînă la 31 decembrie să realizăm pentru beneficiarii externi o producție în valoare de aproximativ 6 milioane lei, reprezentînd comenzi ale anului 1985.** Este unul dintre angajamentele colectivului nostru în cinstea înaltului forum al comuniștilor și sîntem ferm hotărîți să-l îndeplinim exemplar". Dacă mai adăugăm că în 9 luni din acest an, la „Aversa" **planul de export a fost depășit cu 9 milioane lei,** avem imaginea amplei angajări pentru calitate și competitivitate manifestată, zi de zi, cu elan muncitoresc. **Paraschiv Stănescu**, secretarul comitetu-

T. POGOCEANU

(Continuare în pag. a III-a)

LA ORDINEA ZILEI ÎN AGRICULTURĂ

Ritm de muncă susținut la strînsul roadelor toamnei

● *De pe ogoare, pe adresa redacției*

Pe ogoarele ilfovene se desfășoară din plin bătălia recoltei. Pretutindeni, întreaga suflare a satelor acționează din zori și pînă în noapte fără întrerupere, la strînsul și adăpostitul recoltei, precum și la eliberarea terenurilor de resturi vegetale pentru a crea cît mai repede front de lucru ogoarelor de toamnă. Iată cîteva dintre acțiunile despre care ne relatează reporterii noștri, precum și oameni ai muncii din agricultură.

● **PORUMBUL A FOST CULES PÎNĂ LA ULTIMUL BOB** — ne-a comunicat **Gh. Țicu**, președintele **CAP Ciolpani**. Comandamentul local pentru buna desfășurare a campaniei a luat toate măsurile ca imediat ce roadele au fost strînse să fie transportate și depozitate. Acum, cea mai mare parte a forțelor — peste 200 de locuitori ai așezării — acționează pe sola „Siliștea" la tăiatul și glugitul cocenilor. Pentru transportul acestora în baza furajeră, pe lîngă remorcile tehnologice sînt antrenate peste 30 de căruțe.

Dan FILIPESCU

(Continuare în pag. a II-a)

HOREA

Un nume alcătuit, în sufletele noastre, exclusiv din majuscule : HOREA. La naștere numit Vasile Nicola, din leagăn i se zice URSU, ca să fie zdravăn, rezistent, cu timpul va dobîndi numele HOREA, de la a hori, a cînta un cîntec, de obicei o horă, fie din gură, fie din fluier, adică a doini. Întipărit definitiv în memoria afectivă, el vorbește de la sine și peste două secole de la revoluția din 1784, și la fel va vorbi peste milenii, despre cel născut sus, pe Dealul Fericetului, în Arada, zona Munților Apuseni, ca să întrupeze, în sine, chemarea de luptă și simțire artistică a unui popor prea încercat, așezat de-o parte și de alta a Carpaților, coloană vertebrală, țările românești fiindu-i coastele, întregul.

Chipul Său se răsfrînge, ca într-o oglindă nepieritoare a simțirii naționale, într-o constelație invulnerabilă, de cîntece, scrieri, sculpturi și picturi, fie de sorginte populară, de-a dreptul de la izvor, fie de origine cultă, filtrată și totodată pură. Fruntea-i înaltă, cuprinzătoare a gîndurilor tuturor, a fost și este cupola Panteonului sub care vibrează, incandescent, prezentul, trecutul și viitorul, scriitorii, plasticienii, compozitorii și interpreții înțelegînd — cu profunzime — că este de datoria lor să-i reverbereze amintirea în conștiința generațiilor actuale.

Horea doinește în oasele noastre,
Oasele noastre doinesc pentru el,
Ritmul e-același dintotdeauna,
Eternul, imuabilul țel,
Acum și de-a pururi, Horea-horind...

Lui să-i închinăm, laolaltă, neuitarea fiecăruia dintre noi, perpetuînd-o în copiii noștri, în copiii copiilor noștri.

MIHAI STOIAN

Proiectul de Directive ale Congresului al XIII-lea al partidului

ÎNSUFLEȚITOARE PERSPECTIVE ALE DEVENIRII COMUNISTE A PATRIEI

Puternică implicare în realizarea programelor prioritare de dezvoltare intensivă a întregii noastre economii

Document programatic, amplu și cuprinzător, elaborat pe baza concepției profund științifice a tovarășului Nicolae Ceaușescu, de dezvoltare economico-socială a României în cincinalul viitor și în perspectiva anului 2000, Proiectul de Directive ale Congresului al XIII-lea al partidului leagă într-un tot unitar direcțiile și orientările care vor crea condițiile necesare realizării unei noi faze, superioare, a societății socialiste, edificarea comunismului în patria noastră, pe coordonatele unor programe prioritare, la care se referă și participanții la dezbaterea pe care o publicăm.

— Pentru fiecare cetățean al țării — ne spunea **Alexandru Nicolae**, secretarul comitetului de partid de la **Întreprinderea „Vulcan"** — are o deosebită importanță faptul că, stabilind măsurile pentru înfăptuirea, în perioada următoare, în linii generale a Programului partidului de făurire a societății socialiste multilateral dezvoltate, condițiile trecerii la construcția comunismului în România, **Proiectul de Directive ale Congresului al XIII-lea situează în prim plan sarcina lărgirii, în continuare, a bazei energetice, înfăptuirea integrală a prevederilor programatice adoptate în acest domeniu. O dovedește, în acest sens, faptul că pe lîngă obiectivul intensificării prospecțiunilor geologice, pentru asigurarea rezervelor de materii energetice primare — hidrocarburi, cărbuni, șisturi bituminoase, minereuri de uraniu — Proiectul de Directive subliniază necesitatea valorificării superioare a combustibililor, perfecționarea tehnologiilor de folosire a acestora. Indicele de valorificare urmează să se majoreze, și în acest domeniu, cu 25—27 la sută în 1990 față de 1985.** Ținînd seama de faptul că pe viitor se prevede valorificarea mai eficientă a unor resurse primare, în special de lignit și șisturi bituminoase, concomitent cu dezvoltarea activității de extracție a acestora, colectivul nostru, de la cercetători și proiectanți și pînă la formațiile de execuție, are în prezent ca preocupare de căpetenie perfecționarea sub raport tehnologic și funcțional a tuturor instalațiilor energetice necesare economiei naționale. Acum, odată cu îndeplinirea sarcinii trasate de tovarășul Nicolae Ceaușescu, cu privire la înlocuirea cazanelor pe hidrocarburi cu cazane care folosesc combustibili inferiori, cu schimbarea structurii noastre de producție, profilată în întregime pe asemenea tipuri de cazane, **acționăm intens în vederea finalizării, în cooperare cu ICSITEE, pînă la sfîrșitul acestui an, a studiului privind tipizarea produselor pe care le fabricăm în prezent și îmbunătățirea parametrilor tehnico-funcționali ai acestora. Ne-am propus, de asemenea, să scurtăm termenele de omologare a noilor tipuri de cazane care vor funcționa pe lignit și șisturi bituminoase, prevăzute să intre în producție în următorii doi ani.**

Comuniștii, toți oamenii muncii din colectivul nostru sînt hotăriți ca, în spiritul sarcinilor pe care le va adopta înaltul forum comunist al țării, să îmbunătățească radical întregul nivel tehnic de realizare a producției de cazane funcționînd pe combustibili inferiori.

— În dezbaterile colectivelor de oameni ai muncii din întreprinderea noastră, referitoare la prevederile Proiectului de Directive ale Congresului al XIII-lea — ne spunea **Vasile Stan**, secretarul comitetului de partid de la **Întreprinderea „Semănătoarea"** — a fost subliniat cu precădere **obiectivul asigurării unui raport optim între industrie și agricultură, scoțîndu-se în evidență ansamblul de măsuri prevăzute pentru dezvoltarea, pe baze moderne, a agriculturii, în primul rînd prin înfăptuirea noii revoluții agrare.** În acest cadru, ne-a devenit și mai limpede faptul că dincolo de sporirea contribuției cercetării științifice la obținerea unor producții ridicate, sigure și stabile, indiferent de situația factorilor climatici, nouă, celor de la „Semănătoarea", ne revin, alături de alte colective care contribuie la dotarea agriculturii, **sarcini deosebite în direcția producerii mașinilor și utilajelor menite să asigure diversificarea întregii sisteme de echipamente multifuncționale destinate muncii de pe ogoare, mecanizării, în perspectivă, a tuturor lucrărilor agricole.** Realizările de pînă acum ne dau deplină încredere în îndeplinirea viitoarelor sarcini. Am dobîndit o experiență bună prin asimilarea în fabricație, în ultima vreme, a prototipurilor combinei de capacitate mică, combinei modernizate pentru recoltarea pe terenuri în pantă, a unei combine de capacitate sporită, a unui nou tip de grapă cu discuri. Amplificînd această experiență, **pregătim toate condițiile lansării în fabricație, încă din anul viitor, a unor serii de mașini agricole de cel mai înalt nivel tehnico-calitativ.** Mă refer la o nouă combină de recoltat porumb, la noile variante constructive de combine pentru recoltat păioase. Au fost luate, dealtfel, **măsuri hotărîte de impulsionare a preocupărilor de realizare a prototipului, de pregătire a fabricației unei combine de recoltat fasole, de realizare integrală a programelor de fabricație a unor sisteme de mașini agricole de mare complexitate și diversitate, multifuncționale.** Iată sensul de acțiune care exprimă pe viu angajamentul nostru de a întîmpina cu noi realizări în muncă Congresul al XIII-lea al partidului, de a contribui exemplar la dezvoltarea unei ramuri economice hotărîtoare pentru creșterea calității vieții întregului popor.

Mircea TACCIU
Gheorghe NICULIȚĂ

Bogată ofertă de produse ale industriei chimice românești

Prin amploarea sa, actuala ediție a Tîrgului Internațional găzduit de capitala țării noastre captează interesul viu al reprezentanților firmelor de peste hotare. Domnul **Marcel Werner**, președintele firmei CEVORA **(Panama)**, cu sedii în Austria, Italia, Anglia și România, ne declara : „Participăm pentru a doua oară la acest tîrg. Anul trecut am avut doar un birou de reprezentare. Acum am solicitat un pavilion. Chiar și numai acest fapt este în măsură să demonstreze hotărîrea noastră de a spori volumul comerțului cu România. Începutul este făcut. Avem, deja, relații comerciale cu o serie de întreprinderi românești de comerț exterior, care se dovedesc fructuoase. Ediția actuală a Tîrgului ne permite să lărgim domeniile de cooperare. Am fost impresionat, de pildă, în mod deosebit, de varietatea produselor chimice românești. Sînt la nivelul celor mai bune pe plan mondial și dorim să perfectăm contracte privind achiziționarea de solvenți, produse sodice, îngrășăminte chimice, articole tehnice din cauciuc. Chimia românească a atins un grad înalt de dezvoltare".

Opinii asemănătoare am reținut și de la alți oaspeți străini. Ele onorează cartea de vizită a industriei chimice românești, ramură purtătoare de progres tehnic, care, mai cu seamă în ultimele două decenii, a cunoscut o impetuoasă dezvoltare. Și este de ajuns să amintim că în perioada de după 1965 au intrat în funcțiune peste 1 800 capacități de producție și că la sfîrșitul actualului cincinal întreaga producție a industriei chimice din 1950 se va realiza într-o zi și jumătate. Iată, așadar, rezultate remarcabile, expresie concretă a politicii de industrializare a țării.

Gama produselor românești prezentate la „Salonul Chimiei" al Tîrgului de către întreprinderi de comerț exterior cum sînt **Chimimportexport, Danubiana și Petrolexportimport** este deosebit de largă și reține, deopotrivă, atenția oamenilor de afaceri, cît și a miilor de vizitatori. În acest context, este locul să precizăm că în actualul cincinal **ponderea produselor chimice românești în volumul total al exportului este de 25 la sută și că ele sînt cunoscute în circa 110 țări.** O dovadă concludentă a competitivității produselor o constituie și cele peste 50 de medalii de aur obținute la prestigioase manifestări comerciale internaționale. Dintre noutățile prezentate la ediția tîrgului din acest an am reținut **medicamente** cum sînt Rodilemidul — antineurovirotic, Silimanina — hepatoprotector, Difebion — tonifiant vascular cerebral etc., **emailuri** pentru autoturisme, noi **coloranți, produse de cosmetică și parfumerie,** 5 sortimente de **latexuri** pentru industriile ușoară și petrochimică, variate sortimente de **poliesteri și terpolimeri,** noul **cauciuc polibutadienic,** produse pentru sinteze organice și încă multe altele. Standurile cu noile sortimente de fibre și fire chimice (dintre care menționăm **firele poliacrilonitrilice tip mohair, tip bumbac și pentru blănuri, firele poliamidice tehnice pentru anvelopele gigant),** cu noile tipuri de anvelope (pentru **autoturisme, mașini agricole, benzi de transport cu profil),** cu mostre de îngrășăminte chimice **(îngrășăminte complexe NPK, uree cu microelemente, îngrășăminte lichide cu azot, superfosfat concentrat granulat, azotat de amoniu)** întregesc bogata ofertă românească și deschid largi posibilități de încheiere a unor noi contracte comerciale. De altfel, reprezentantul firmei internaționale THE BURMAH OIL, domnul **Hans Dieter Landsky**, remarca : „Salonul chimiei este, pe drept cuvînt, un punct de atracție al tîrgului. Produsele românești, apreciate pe piețele internaționale, ne interesează. Chiar din primele zile ale Tîrgului, am avut întîlniri cu reprezentanți ai întreprinderilor de comerț exterior din țara dumneavoastră, în cadrul cărora am analizat posibilitățile de încheiere a unor contracte avantajoase de ambele părți. Chimia românească are un cuvînt de spus în comerțul internațional".

T. POGOCEANU

La ordinea zilei în agricultură

Ritm de muncă susținut la strînsul roadelor toamnei

(Urmare din pag. 1)

● **LEGUMELE — URGENT DIN CÎMP LA CONSUMATORI.** Inginerul șef al CUASC Mogoșoaia, **Constantin Pănescu**, ne informează : **„La Chitila, Tunari, Otopeni și Buftea,** din grădinile de legume se recoltează zilnic mai mult de 70 de tone varză, rădăcinoase, conopidă, care iau imediat drumul piețelor Capitalei sau al fabricilor de conserve. Alături de grădinari, de locuitorii satelor, participă la munca desfășurată acum în grădină, în fiecare zi, peste 2 000 de elevi din așezările de pe raza consiliului, precum și din Capitală. Tot acum, se desfășoară din plin la Chitila și Tunari pe o suprafață de 79 ha și plantatul cepei pentru stufat, precum și al usturoiului.

● **SEMNAL.** Printre alte locuri „fierbinți" de pe ogoare și grădini, aici, la Moara Vlăsiei, se depun eforturi susținute pentru finalizarea tuturor lucrărilor de sezon. Am poposit și la Baza de recepție a sfeclei de zahăr. Și nu întîmplător. Am avut prilejul să constatăm manifestări de risipă, de proastă gospodărire, grămezi împrăștiate, sfeclă depozitată necorespunzător. Șeful bazei, Florica Nicolae, susține că toate acestea constituie „treaba fabricii de zahăr Urziceni". Ne „lămurește" că sfecla stă pe rampă pentru că nu s-au primit navete. Chiar așa să fie, poate șeful bazei să rămînă nepăsător ? Se impune ca factorii de răspundere să acționeze cu promptitudine pentru ca această situație să se remedieze în cel mai scurt timp.

● **ACȚIUNI INTENSIVE ÎN GRĂDINI.** Pe grădinarii de la C.A.P. Nuci i-am găsit lucrînd intens. În grădinile de la Sudiți și Merii Pechii, acum este o perioadă „de vîrf". Zilnic, la cele două ferme, peste 300 de locuitori ai comunei, ajutați de elevii școlilor generale din localitate, recoltează ardeiul gras, gogoșarii, varza, vinetele, pătlăgelele și rădăcinoasele. De aici iau drumul piețelor bucureștene, în fiecare zi, peste 65 tone de legume proaspete, ne spune tov. **Gheorghe Paraschiv,** președintele C.A.P. La ora actuală am livrat la fondul de stat, peste plan, mai bine de 1 500 de tone. Grădinari destoinici precum Gheorghe Manole, Elena Vasile, Ana Constantinescu, Florea Stanciu, Nae Constantin, Aneta Ștefan au obținut de pe suprafețele preluate în acord global la ardei, mai bine de 40 de tone la hectar, iar la vinete 45 de tone la hectar. „Care este „secretul" rezultatelor bune obținute pînă acum ?" „Pămîntul îți dă dacă îl lucrezi cum trebuie, dacă te ocupi permanent de fiecare cultură în parte dacă își fac datoria **toți legumicultorii noștri.** În mod deosebit, aș sublinia necesitatea respectării cu strictețe și aplicarea la timpul potrivit a normelor agrotehnice. Vedeți, și acum aspersoarele udă din plin grădina. Ardeioasele, ca de altfel și vinetele, mai au rod viguros, ca să nu mai vorbim de varza de toamnă. Ele dispun de toate condițiile să se dezvolte continuu. Și, bineînțeles, să sporească producția de legume.

● La culesul porumbului acționează, în toate unitățile Sectorului agricol Ilfov, întreaga suflare a satelor, pentru ca recolta de pe ultimele suprafețe să ajungă grabnic în hambare.

CONGRESUL AL XIII-LEA AL P.C.R.

Răspunzînd vibrantei chemări a tovarășului NICOLAE CEAUȘESCU, în întîmpinarea marelui forum al comuniștilor

SARCINILE DE PLAN REALIZATE EXEMPLAR, LA TOȚI INDICATORII !

„Controlul și autocontrolul muncitoresc" — eficient mijloc de afirmare a unei calități superioare

Această inițiativă muncitorească, afirmată din anul 1975, este astăzi un instrument cotidian de lucru pentru fiecare membru al colectivului de la „FLACĂRA ROȘIE". Între cei ce au lansat-o se numără și maistrul **Ion Voinescu** — meseriaș destoinic, cu multă autoritate profesională — care, cu prilejul unei analize desfășurate în cadrul grupei sindicale, afirma necesitatea unei severe autoevaluări calitative a rezultatelor propriei munci. Miezul vorbelor sale a stat la baza întregului sistem organizat ulterior, sistem care, ne confirmă interlocutorul, „a urmărit conștientizarea faptului că cei ce produc nu sînt executanți mecanici ai unui program tehnologic, ai unei anumite operații ci, prin modul cum își îndeplinesc sarcinile, adevărați exponenți ai îndemînării, ai măiestriei profesionale".

Ce trebuie reținut

● Inițiativa de la „Flacăra Roșie" reprezintă un argument semnificativ pentru a **ilustra starea de spirit**, angajarea fiecărui lucrător, fiecărui colectiv din ateliere în materializarea unor obiective majore : **îmbunătățirea continuă a calității produselor, creșterea mai accentuată a productivității, gospodărirea judicioasă a materiilor prime și materialelor, sporirea eficienței întregii activități de producție.**

● Ca instrument dinamizator al formării conștiinței socialiste inițiativa este un stimulent pentru ridicarea nivelului de calificare dar, în același timp, **un mijloc de a întări răspunderea față de calitate**, de a face din respectarea disciplinei tehnologice **o deprindere firească**, de a releva „produs cu produs" că veniturile fiecărui lucrător sînt organic legate de pregătirea sa profesională.

Mod de organizare și desfășurare

Din însărcinarea comitetului de partid și a consiliului oamenilor muncii un colectiv format din ingineri, tehnicieni, economiști și muncitori fruntași a trecut la elaborarea unui proiect de măsuri, menit să asigure cadrul optim de desfășurare a inițiativei. Acesta expunea sintetic propuneri privind **optimizarea organizării liniilor de fabricație și a verificării stării de funcționare a utilajelor, determinarea structurii forței de muncă pe operații și testarea nivelului de pregătire profesională a fiecărui încadrat.**

Noile organigrame, afișate în toate secțiile, au fost pe larg dezbătute atît în cadrul învățămîntului politico-ideologic, cît și al unor cicluri de simpozioane special organizate. Pe baza sugestiilor formulate au fost definitivate direcțiile de intervenție, nominalizate măsurile. Apoi s-a trecut la acțiune în conformitate cu obiectivele stabilite.

În acest context a apărut necesitatea introducerii FIȘELOR DE ATESTARE. Ce sînt acestea ? Confirmări nominale, scrise, în care maistrul și șeful de secție precizează periodic dacă muncitorul respectiv a verificat rigoarea executiei din operația precedentă (deci se asigură că a preluat lucrarea în conformitate cu specificațiile documentației) și a efectuat, la rîndul său, o lucrare de calitate promovînd pe flux un semifabricat realizat corect.

ASADAR, prin sistemul adoptat **se garantează un eficient control interfazic, identificarea și remedierea operativă a defectelor : se elimină astfel dezavantajul controlului final, constatativ funcția controlului devenind preventivă.** Reținem, totodată că în acest sistem dinamic de pregătire a fost introdus și elementul de penalizare, constînd în **avertisment verbal, avertisment scris** (dacă se constată repetarea abaterii) **și retragerea dreptului de a executa anumite operații complexe** pînă la data obținerii unei reconfirmări (prin trecerea unui examen practic). Operațiile executate defectuos, care atrag pagube materiale sînt imputate conform legii.

Cum sprijină C.T.C.-ul marea maximei calități

Aplicarea acestui complex sistem de control, precizează inginerul **Ion Sandru**, șeful compartimentului CTC, implică **mari responsabilități și factorilor de conducere a producției.** La lansarea oricărui nou produs șefii de secții și ateliere **au obligația să prelucreze în detaliu documentația tehnologică și să verifice în ce grad a fost însușită.** În cazul unor neconcordanțe, se ia legătura cu proiectanții și se clarifică, anterior lansării în fabricație a produselor, toate problemele. De asemenea, se stabilește și **se încredințează formației de lucru metodologia de control.** Pentru ca fiecare participant la acțiune să aibă posibilitatea de comparație, pentru principalele operații tehnologice **se realizează mostre-etalon, iar duplicatele acestor mostre se pun la dispoziția echipelor.**

Concomitent cu aceste măsuri se organizează **instruiri cu controlorii CTC și membrii consiliilor de recepție a materialelor, cu mecanicii de întreținere și cadrele tehnice din sectoarele de semifabricate** — astfel încît toate verigile ce concură la asigurarea calității să fie puse sub observație.

Nu în ultimul rînd consemnăm implicarea activă în acest proces a comisiei profesionale, **cursurile de ridicare a calificării și specializare, concursurile pe meserii,** reprezentînd un sprijin hotărîtor.

Propaganda vizuală — factor stimulator

Alături de convorbirile de întîlnirile cu specialiștii un rol deosebit, de stimulativ în extinderea inițiativei l-a avut propaganda vizuală : **concretă, operativă, incluzînd lozinci, grafice, panouri, vitrine ale calității și chiar expoziții-model.** ● Stația de radioamplificare a inclus în programul săptămînal emisiuni dedicate fruntașilor, interviuri ce relevau implicațiile desfășurării inițiativei, anchete de caz menite să evidențieze consecințele abaterilor disciplinare inclusiv modul cum acestea se reflectă asupra beneficiilor. ● Brigăzile artistice au abordat, în manieră specifică, problema calității produselor.

Panouri speciale au rolul de a ilustra în dinamica desfășurării ei, întreaga acțiune.

Inițiative muncitorești în acțiune

Oglinda inițiativei — eficiența economică

Bilanțul unui deceniu demonstrează convingător valențele acestui sistem informațional — organizatoric și formativ — oferind date și rezultate elocvente.

● Dacă în 1970 — procentul respingerilor era de 10 la sută, în 1976 — la numai un an de la aplicare — acesta a scăzut cu 50 la sută, iar în prezent se ridică la numai 2,8 la sută ● În același interval de timp VALOAREA REMANIERILOR A SCĂZUT DE 13 ORI ● Numai în primul semestru al acestui an s-au obținut economii de materiale însumînd 1,2 milioane lei, valoare egală cu cea a economiilor înregistrate în întregul an 1975.

● Îmbunătățirea indicelui de remanieri, executarea unor lucrări de calitate precum și promovarea unor perfecționări tehnologice, deduse din observațiile participanților la acțiunea „Controlul și autocontrolul muncitoresc", s-au concretizat în cele 9 luni ale anului 1984 în economisirea a 2 100 mp piele, 1 600 kilograme talpă, din care s-au confecționat, peste prevederile de plan, 9 000 perechi încălțăminte ● Totodată s-a înregistrat creșterea continuă a productivității muncii : cu 15,9 la sută, comparativ cu nivelul atins în 1983.

Discuția cu directorul întreprinderii, inginerul **Constantin Cărăvan**, este credem, cel mai potrivit final al acestor însemnări.

„Dacă inițial comodul a spus „de ce să mă ocup eu și de greșelile altuia ?", iar cel deprins cu lucrul de mîntuială, zicea, „dar ce, pînă acum n-a mers și așa ?", cu timpul — relevă interlocutorul nostru — atitudinile s-au schimbat fundamental. În climatul moral-politic de înaltă exigență, promovat de organizațiile de partid, a reieșit pe deplin faptul că avem datoria de a răspunde atît de munca noastră cît și de cea a tovarășului nostru pentru că produsele pe care le fabrică sînt un bun al întregii societăți".

Valoroasa inițiativă născută la „Flacăra Roșie" se recomandă ca o eficientă modalitate de a răspunde imperativului definitoriu pentru acest cincinal — creșterea calității și eficienței întregii activități economice.

Roxana COSTACHE

Înaltă angajare pentru onorarea la termen a fiecărei comenzi

(Urmare din pag. 1)

lui de partid, pe care-l găsim într-unul dintre atelierele de montaj ale secției a 2-a, ne spune: „Am reușit, prin acțiunile politico-educative pe care le-am întreprins, să conștientizăm, de la director pînă la ultimul muncitor, faptul că exportul este, așa cum a subliniat în repetate rînduri tovarășul Nicolae Ceaușescu, determinant pentru evoluția ascendentă a economiei naționale și că produsele pe care le expediem beneficiarilor de peste hotare contribuie la întărirea prestigiului de care se bucură România în lume".

Iată, așadar, resorturile care dinamizează energiile întregului colectiv pentru autodepășire la fiecare loc de muncă. Exemplele din această lună sînt încă o dovadă în acest sens. De pildă, în secția a 2-a este lansată în producție o comandă de piese de schimb, în valoare de patru milioane lei, care vor fi trimise la mii și mii de kilometri de țară, în Cuba. Sînt piese cu ciclu lung de fabricație, de complexitate tehnică deosebită, a căror realizare necesită măiestrie și înalte cunoștințe profesionale. Pentru ca lucrurile să fie duse la bun sfîrșit, s-a constituit o echipă specială condusă de maistrul **Victor Bogoslav**. Inginerul **Andrei Nicolae**, care răspunde direct de onorarea comenzii, menționează: „În prima parte a anului am mai executat un asemenea lot de piese. Am avut de depășit, atunci, unele greutăți, de găsit unele soluții tehnice, dar ne-am încadrat în termenul contractual. Acum, beneficiind de experiență, scurtăm timpul de execuție cu o lună. Echipa care a primit sarcină de a onora comanda a hotărît să lucreze în schimburi prelungite".

O hotărîre muncitorească izvorîtă din fierbinte patriotism, care este pilduitoare, pentru că și alte formații de lucru, specializate în producția de export, au adoptat formula schimburilor prelungite. „Facem tot ce ne stă în putință pentru a valorifica la maximum timpul — îmi spunea inginerul **Silviu Gruia**, șeful atelierului montaj ușor. A valorifica timpul înseamnă nu numai eforturi suplimentare, ci și organizare temeinică a producției. Cîteva dintre măsurile adoptate de comitetul de partid și conducerea întreprinderii o atestă. Recent, a avut loc o ședință a Biroului Executiv al C.O.M. în care s-a analizat mersul înfăptuirii sarcinilor planului de export. **Au fost întocmite grafice speciale pentru fiecare comandă în parte, s-au stabilit responsabilii pe produse, s-a întărit asistența tehnică pe schimburi și s-a reorganizat comisia de export a C.O.M., mărindu-se numărul membrilor, aceștia primind sarcini concrete în urmărirea realizării producției pentru beneficiarii de peste hotare.** Sînt create astfel toate condițiile pentru ca, la cotele înaltei angajări muncitorești, să fie onorate exemplar comenzile la export".

Rezultatele întrecerii pe nouă luni ale anului

Prezentăm, în continuare, rezultatele obținute în întrecerea socialistă de alte colective fruntașe de oameni ai muncii din întreprinderi industriale, construcții, transporturi, precum și din domeniul circulației mărfurilor.

Potrivit punctajului general, stabilit pe baza realizării indicatorilor prevăzuți în criteriile de organizare a întrecerii socialiste, la sfîrșitul lunii septembrie *), pe primele locuri se situează — alături de unități din țară — următoarele colective din municipiul București :

ÎN INDUSTRIA CONSTRUCȚIILOR DE MAȘINI DE RIDICAT, MATERIAL RULANT, CONSTRUCȚII NAVALE ȘI ECHIPAMENT AERONAUTIC

Locul I : Întreprinderea „Turbomecanica", cu 1 088,2 puncte.

ÎN INDUSTRIA CHIMICĂ — SUBRAMURA CHIMIE ANORGANICĂ ȘI ÎNGRĂȘĂMINTE CHIMICE

Locul I : Întreprinderea chimică Dudești, cu 1 023,5 puncte.

ÎN INDUSTRIA CIMENTULUI, A MATERIALELOR DE CONSTRUCȚII, EXPLOATAREA AGREGATELOR PENTRU CONSTRUCȚII

Locul II : Întreprinderea de materiale de construcții — „CESAROM", cu 951,6 puncte.

ÎN INDUSTRIA TRICOTAJELOR

Locul III : Întreprinderea „Tînăra gardă", cu 530,7 puncte.

ÎN INDUSTRIA PIELĂRIEI, CAUCIUCULUI ȘI ÎNCĂLȚĂMINTEI

Locul II : Întreprinderea de încălțăminte „Progresul" cu 782,3 puncte.

Locul III : Întreprinderea de piele și încălțăminte „Pionierul", cu 770,5 puncte.

ÎN DOMENIUL TURISMULUI — OFICII JUDEȚENE

Locul I : Întreprinderea de turism, hoteluri și restaurante, cu 313,6 puncte.

**) Indicatorii privind producția netă, productivitatea muncii, costurile de producție și beneficiile sînt calculați pe 8 luni.*

La dispoziția populației, o largă gamă de servicii

ÎN REȚEAUA COMERCIALĂ Un nume și un renume ROMARTA

— „Romarta", o știm cu toții, nu mai necesită o prezentare deosebită. Este o firmă comercială unde rafinamentul, calitatea, finețea, bunul-gust formează un tot unitar. De aceea, tovarășe director MIHAI DICU, vă propun să intrați direct în subiect: ce e nou acum, la începutul sezonului rece, în unitățile întreprinderii?

— Ceea ce interesează în primul rînd sînt, desigur, noutățile în materie de produse. La unitățile noastre de prezentare avem în prezent un vast sortiment de țesături groase pentru paltoane și mantouri, stofe bucle, stofe pentru costume în culori închise și diverse poziții coloristice, un foarte larg sortiment de confecții realizate în serii scurte de către renumite întreprinderi producătoare din industria ușoară. Bine aprovizionate sînt și unitățile de încălțăminte și cele cu articole de galanterie. Și, pentru că iarna bate la ușă, amintesc de confecțiile din blănuri de calitate superioară — mantouri, scurte, căciuli, șepci etc. — prezente la raioanele de specialitate. Evident, nu sînt singurele articole pe care cumpărătorii le găsesc în aceste zile la toate magazinele cu firma „Romarta".

— Recent s-au încheiat contractările de mărfuri pentru anul 1985 cu întreprinderile producătoare din grupa textile-încălțăminte. Cu ce rezultate?

— Noi spunem că bune, dacă avem în vedere că ponderea articolelor contractate o constituie cele de calitate lux și extra. De asemenea, am stabilit ca aproximativ 70 la sută din totalul mărfurilor să fie livrate direct, prin tranzit organizat. Acest lucru înseamnă în primul rînd scurtarea drumului între industrie și comerț, evitarea staționărilor în depozite și, deci, prezența articolelor în magazine, în funcție de sezon.

— Ce proiecte aveți în vedere în privința organizării rețelei?

— Conform programului de măsuri aprobat de MCI, pînă la sfîrșitul anului urmează să fie modernizate cele două magazine de cosmetică-parfumerie din bd. Republicii 14, astfel încît și ele să se integreze în mod armonios în ansamblul arhitectonic din jur și, desigur, cu clădirea la parterul căreia se află amplasate. De asemenea, vom organiza în perioada următoare și cîteva expoziții de prezentare a mărfurilor obținute cu ocazia schimburilor între magazine, cu unitățile similare din Bratislava, Sofia și Varșovia.

— O ultimă întrebare, tovarășe director: ce preocupări există la nivelul conducerii întreprinderii pentru ridicarea pregătirii profesionale a lucrătorilor?

— Și în acest domeniu avem un program cu obiective precise atît în ce privește pregătirea curentă cît și cea de perspectivă. În fiecare an vin la noi 10—15 absolvenți ai liceelor de profil. De ei ne ocupăm în mod special, așa încît într-o perioară scurtă să poată să răspundă exigențelor ce se cer în magazinele „Romarta". Avem, apoi, o grupă de elevi care își desfășoară practica în unitățile noastre. Din rîndul lor vom recruta alți lucrători. Există o strînsă colaborare și cu facultatea de specialitate din cadrul ASE. Aceasta, în ce privește perspectiva. Pentru ceilalți lucrători avem organizate diverse cursuri de ridicare a pregătirii profesionale, absolvite anual de circa 200 vînzători, gestionari etc. Am terminat, de asemenea, cursurile de perfecționare pentru grupul de vitrinieri-decoratori. Sînt doar cîteva obiective cărora le acordăm o atenție deosebită, deoarece — se știe — calitatea serviciilor depinde în primul rînd de calitatea pregătirii profesionale a lucrătorilor din unități.

Romeo GROAPĂ

Unitatea de reparații auto a I.P.S. din Calea Plevnei 186, dotată cu aparatură modernă, avînd maiștri și muncitori bine pregătiți, asigură servicii de calitate.

„ARTA ÎNCĂLȚĂMINTEI" la dispoziția dv.

Alături de numeroasele modele de încălțăminte de sezon executate de meșterii cooperativei în cadrul concursului de creație organizat de UCMB-confecții, încălțăminte, prestări neindustriale, „Arta încălțămintei" oferă și o altă prestație de actualitate. Este vorba despre **încăputarea încălțămintei.** Amănunte în acest sens ne oferă tovarășul **Gheorghe Predica,** coordonatorul compartimentului CTC.

— În primul rînd informez cititorii că prin încăputare, unitățile noastre schimbă atît fața încălțămintei, folosind tot piele, cît și ștaifurile. De asemenea, la solicitarea clienților putem înlocui și tălpile și tocurile. Este realmente o prestație care în ultimul timp a fost frecvent solicitată.

— Unde se pot adresa clienții cu asemenea comenzi?

— La dispoziția solicitanților stau unitățile din str. Tunari nr. 85, tel. 10.42.90, str. Luncșoarei, bloc 77, șos. Iancului 45, tel. 53.23.87, șos. Colentina 59, calea Moșilor 127, bd. Bucureștii Noi 64, tel. 67.01.05.

— Alte noutăți?

— Pînă la sfîrșitul anului, la parterul blocului M-19 din str. Lucrețiu Pătrășcanu va fi dat în folosință un nou centru de comandă încălțăminte pentru femei și bărbați.

M. CIOBA

Prestații de toamnă

Ne orientăm activitatea, în aceste zile, ne spune tovarășul **Ion Mușat, directorul ÎNTREPRINDERII DE PRESTĂRI SERVICII,** în direcția satisfacerii în condiții cît mai bune a principalelor solicitări de sezon ale populației. Bunăoară, pe **automobiliștii** care intenționează să-și înceapă pregătirile pentru iarnă îi informăm că unitățile noastre de profil dau prioritate verificării instalațiilor de încălzire și dezaburire, a sistemelor de frînare, completării radiatorului cu lichid antigel — pentru a numi doar cîteva dintre pregătirile autoturismelor pentru sezonul rece. Unitățile IPS unde se pot adresa cetățenii sînt cele de pe calea Plevnei nr. 186 (tel. 49.21.50), calea Rahovei nr. 201 (tel. 23.27.80), strada Labirint nr. 11 (tel. 20.46.35), strada Vulturi nr. 18 (tel. 20.63.43), strada Grigore Manolescu nr. 21 (tel. 17.76.88) și șoseaua Colentina nr. 56 (tel. 55.38.50), unde se execută și reparații la radiourile sau casetofoanele de pe autoturisme. Totodată, considerăm util să informăm cititorii că mai sînt **locuri disponibile în parcajul subteran de la Bucur-Obor** (relații, la tel. 42.24.58). Lucrări de **sobărit** se pot solicita la unitatea din calea Văcărești nr. 14 (tel. 21.36.38), iar de **coșerit,** la unitățile din calea Călărași nr. 238 (tel. 20.67.07) și strada Petru Maior nr. 8 (tel. 17.25.21). Pentru prestarea de **munci gospodărești la domiciliu** se pot solicita lucrători ai întreprinderii noastre de la următoarele centre: calea Moșilor nr. 47 (tel. 15.26.03), strada Buzești nr. 49 (tel. 59.24.30), calea Dudești nr. 77 (tel. 20.25.56), bulevardul Armata Poporului nr. 13 (tel. 69.65.80).

Ne-am adresat în continuare și tovarășului **Dan Stroescu,** director adjunct al **ÎNTREPRINDERII „NUFĂRUL",** care ne-a spus:

— În perioada imediat următoare cînd, după cum se știe, întreprinderea noastră va fi foarte solicitată, **se vor mai deschide încă patru centre de primire-predare** — pe bulevardul 1 Mai bl. 40, șoseaua Crîngași, bl. 20 A, bulevardul Ghencea, bl. 76 și în zona Socului-Apahida, bl. M1—M2; toate unitățile de tip autoservire din rețea vor fi dotate cu utilaje noi, superioare celor existente. La cererea cetățenilor, am extins în toate unitățile de prelucrare prestația de călcare a obiectelor; la unitatea de spălat-curățat de la Moșilor—Rumeoara funcționează cu bune rezultate un atelier de **confecționat plăpumi,** iar pe strada Șelari, avem de mai multă vreme o unitate, foarte solicitată de cetățeni, unde se confecționează la comandă canadiene, hanorace, scurte îmblănite. **În final, aș dori să adresez încă o dată celor care apelează la serviciile întreprinderii noastre sugestia de a ne „vizita" din timp pentru a se evita perioadele foarte aglomerate.**

Horia TABACU

Cronica străzii

de DINU SĂRARU

Toamna care ni se pare că se grăbește intră „în sfîrșit" destul de severă în drepturile ei, ziua-lumină s-a scurtat mult, iedera curge ca o rugină peste zaplazuri, diminețile încep să ne amintească și ele că vremea brumelor e foarte aproape, un nou ritm de muncă își spune cuvîntul pe marile șantiere edilitare unde fiecare clipă începe să devină decisivă, pe ogoarele sectorului agricol unde strînsul recoltei se află sub imperiul numărătorii inverse, strada bucureșteană ne atrage și ea atenția că lumea a devenit mai grăbită, pregătirile pentru iarnă cunosc și ele o febrilitate specifică, abia spre prînz soarele timid ne amintește că pînă mai ieri vara era atît de stăpînă peste oraș. E bine să ne gîndim acum și la cei care lucrează din viul nopții și fără odihnă la asigurarea pentru iarnă a depozitelor alimentare ale orașului, lucrători ce foarte rar, din păcate, ajung cu numele lor în paginile gazetelor, dar cărora le datorăm atît de adesea liniștea că dimineața vom găsi în magazin și legumele, și fructele, și alimentele necesare bucătăriei cotidiene. Puțină lume își imaginează travaliul ce se desfășoară în aceste zile în marile, uriașele depozite ale Capitalei, pentru ca în mijlocul iernii să putem găsi un măr auriu, un strugure plin de sevă, ceapa ca o rodie sau atît de căutații cartofi roșii. Adevărul e că aceste zile sînt pentru cei ce muncesc în sectorul aprovizionării unele dintre cele mai grele și ele sînt sortite să le demonstreze și iscusința de negustori, pentru că marfa se aduce din aproape toate județele țării, și meseria de păstrători în condiții de excepție a tuturor produselor. Dacă eforturile de strîngere a mărfii sînt indiscutabil notabile, e bine să spunem de pe acum că sperăm la o mai atentă preocupare pentru „fața" mărfii, cum se mai spune. Pentru că, se știe, uneori legumele sau fructele ajunse în magazine au o înfățișare destul de nefericită și ar fi cazul să începem să ne interesăm și de obrazul lor, nu numai de cantitate. Încă nu îmi este limpede — și firește că nu numai mie — cum e posibil ca la atîtea centre de legume și fructe, prin mijlocul iernii cartofii sau ceapa sau alte legume să arate ca și cînd atunci ar fi fost culese grăbit de pe cîmp. Lăudînd munca deloc ușoară, plină de răspundere și, cum spuneam, nu întotdeauna scoasă la lumină prin gazete a tovarășilor noștri care răspund de aprovizionarea de iarnă a orașului, sîntem totuși îndreptățiți să le cerem o mai mare grijă pentru civilizația mărfii. Nu putem să ne obișnuim cu ideea cuiva care zicea, liniștit, „bine că se găsește marfă". Dacă prin alte locuri se poate ca această „marfă" să arate proaspătă și strălucitoare, înseamnă că se poate și la noi. Cantitatea e numai o latură a procesului aprovizionării, negustoria adevărată se întemeiază și pe calitate.

ETICA ȘI ECHITATEA ÎN LUMINA FAPTELOR

Familia, ca o casă cu ziduri de piatră...

„Tovarășă directoare, mă iertați că îndrăznesc să vă scriu. Dar nici nu vă dați seama ce înseamnă să n-ai cui să scrii, la cine să te gîndești. Mi-ar fi plăcut să am o familie...".

— Băiatul care mi se adresează cu „mamă" în scrisoare, deși eu nu eram decît directoarea Casei de copii unde stătea el, era abandonat de familie. A fost un copil-problemă și, ca să spun așa, numai cercul de muzică pe care îl conduceam l-a „îmblînzit". Familia este bunul sufletesc cel mai de preț al copilului. Absența ei, existența ei aleatorie rănesc într-un fel de care, sigur, cei responsabili nu sînt conștienți și în acești copii privați de familie pot fi regăsite, mai tîrziu, goluri ireparabile; dragostea de părinte nu se poate pipăi, dar ea este totuși esențială pentru tiparele între care se formează copilul.

Cea care îmi vorbește așa, destinatara scrisorii cu care începe acest articol este, ați înțeles, desigur, unul dintre acei oameni care și-au închinat viața, energia, profesia și sentimentele, copiilor. La casa de copii pe care o conduce **Nicoleta Cervinschi,** ușa de la cabinetul directoarei e totdeauna deschisă. Larg dată la perete. Nici vorbă de cheie. Semn că aici orice copil poate intra, oricînd, cu orice problemă. Exigența este maximă. Ea se „îmblînzește" însă prin căldura și înțelegerea pe care toți cei care lucrează aici o poartă fetelor. Nimic, însă, nu poate să facă ceea ce face o familie.

Într-adevăr. Și iată — argument — destăinuirea pe care o reținem din altă scrisoare:

„Mama mea ne-a lăsat, pe mine și pe sora mea, în leagăn de cînd eram mici. La început venea să ne vadă, dar — cît îmi mai aduc eu aminte! — destul de rar. Noi, fiind gemene, ne-am ținut una lîngă alta, aproape. Ne-a fost foarte greu să răzbim. Am avut de toate în casa de copii; ce n-am fi avut poate acasă: îmbrăcăminte, cărți, pian, mă rog, tot ce-i trebuie unui om; am avut și căldură și dragoste de la educatori, de la profesori... Nu cred însă că a fost seară să fi adormit fără să ne fi gîndit la mama. Nu știu cum a trăit ea fără noi, dar știu cum am trăit noi fără ea. Acum, eu am doi copii, sora mea îl așteaptă pe primul; avem bărbați buni, muncitori, ne-ar trebui... o bunică".

Așadar, Lucreția P. și-a părăsit fetele. Acum, cînd ele au 28 de ani, își caută încă mama. Au uitat... au iertat... cine știe?!... Rostind însă cuvîntul „bunică" înțelegi că mama fără chip a trăit tot timpul în inima și în gîndul lor. Și că ar primi-o și mîine, cu ușa larg deschisă — ca cea a directoarei de la Casa de copii școlari din strada Radu Vodă — ca și cum n-ar fi lipsit niciodată.

...În ziua transferării de la Casa de copii preșcolari la „școlari", în preajma începerii clasei I, o fetiță a venit și a spus: „Eu sînt fata tovarășei de muzică". Ea nu era „fata tovarășei de muzică". Părinții ei se risipiseră care-ncotro și uitaseră de omul pe care-l aduseseră pe lume. Suflet[...]
lului a simțit nevoia să
mamă și s-a apropiat de
duse primele (și poate [...]
de dragoste.

Pe tatăl unui băiețel, [...]
găsit: la el acasă, liniș[...]
care copilul nu are loc.

— M-am recăsătorit. [...]
și cu o familie. Dacă m[...]
donat, eu — ca tată — c[...]
Cînd o mai crește și s-o
tuala mea soție cu ide[...]
iau...".

Prin institutele sale [...]
tul asigură acestor cop[...]
loc de creștere, de educ[...]
Educatori și profesori, [...]
ci și cadrele medicale, [...]
toți se îngrijesc să însoț[...]
diții civilizate de trai ș[...]
de aplecare către copil, [...]
lui, către tristețile lui, [...]
tudinile, să-i releve ev[...]
La Casa de copii 6, trei
diază la Liceul de muzi[...]
îngrijesc de cele mici. [...]
muncească pe măsura [...]
care le cere învățarea [...]
Se face, deci, tot ce e[...]
excepția, fundamentală, [...]
noi nu putem fi părin[...]
vrem, nu putem. Famili[...]
tă, prin orice greutăți a[...]
nu trece? — dă copilu[...]
vață să lupte, îl pregăt[...]
altfel decît casa de co[...]
cea care îi dă trăinic[...]
Drumul în viață al un[...]
bun sau rău, fericit sa[...]
un capăt al său sînt pă[...]
va fi, cu siguranță, al [...]
plinit"... Așa mi-a vorb[...]
cestei toamne, o femeie [...]
a sute de copii fără ma[...]

TELE[...]

15.00 [...]
Omul și [...]
log cu [...]
15.20 Stu[...]
lui 16.20 [...]
mate. [...]
masculin[...]
Minaur [...]
Transmis[...]
la sala F[...]
Folclor [...]
19.35 Te[...]
populară [...]
seri. 20.[...]
20.20 Ța[...]
tîmpină [...]
XIII-lea [...]
lui C[...]
mân. 20.[...]
premă, [...]
Lumea c[...]
confrunt[...]
21.10 Fil[...]
tineret. [...]
vîrstă. [...]
21.55 Re[...]
tistică t[...]
nal.

Bule[...] mete[...]

Vreme[...]
frumoas[...]
să, cu [...]
Vînt sla[...]
derat. [...]
maxime [...]
tre 14 [...]
cele m[...]
noapte [...]
grade. [...]
semnala[...]

● UN[...]
DE PES[...]
DENȚI [...]
de la I[...]
nic, Aca[...]
Economi[...]
de Medi[...]
s-au dep[...]
agricole [...]
operatist[...]
Giurgiu, [...]
rași, [...]
spre a-[...]
buția, pr[...]
tică, la [...]
tei în [...]
agricole [...]
3 000 de [...]
la unele [...]
menționa[...]
Universi[...]
în aceea[...]
31 octom[...]
triotică [...]
prinderil[...]
fructe [...]
la I.A[...]
A.E.S.C.[...]
deni și [...]
din Sect[...]
fov, în [...]
rea și [...]
selor leg[...]

VIZIUNE

Telex 15.05 ...nătatea. Dia- telespectatorii ...ioul tineretu- Desene ani- ...00 Handbal Steaua — Baia Mare. ...ne directă de ...reasca. 19.15 contemporan ...ure de artă 19.50 1001 de **Telejurnal.** ...întreagă în- Congresul al ...al Partidu- ...munist Ro- ...Dragoste su- ...mânia. 20.50 ...ntemporană și ...file de idei.. ...serial pentru ...roii nu au Episodul 10. ...sta literar-ar- **22.20 Telejur-**

...în general ...dar răcoroa- ...cer variabil. ...pînă la mo- Temperaturile ...vor oscila în- ...18 grade, iar ...nime — la ...între 3 și 7 ...mineața se va ...eață.

...NOU EȘALON ...E 3 200 STU- ...BUCUREȘTENI, ...titutul Politeh- ...mia de Studii ...și Institutul ...nă și Farmacie ...sat în unități ...le stat și co- ...din județele ...alomița, Călă- ...leorman etc., ...aduce contri- ...muncă patrio- ...ringerea recol- ...ltul campaniei ...e toamnă. Alți ...tudenți, atît de ...din institutele ..., cît și de la ...e, desfășoară ...perioadă (16— ...ie) muncă pa- ...cadrul între- ...de legume și ...n Capitală, ... Mogoșoaia, ...Popești-Leor- ...alte unități ...ul agricol Il- ...ecial la sorta- ...lozarea produ- ...icole.

...mic al copi- ...l găsească o ...ea care îi dă- ...gurele) dovezi

...rației M., l-am ... În casa în

...-am întemeiat ...ă-sa l-a aban- ...outeam face?... ...ai obișnui ac- ...o să-l mai

...ocrotire, sta- ...un cămin, un ..., de instruire. ...nu numai ei, ...egul personal, ...că aceste con- ...le afectivitate, ...re problemele ...cultive apti- ...ualul talent. ...tru fetițe stu- Cele mari se ...exerseze, să ...orturilor pe ...ii instrument. ...posibil. „Cu ...faptului că Chiar dacă ...devărată, uni- ...ece — și cine ...forță, îl în- ...pentru viață ...familia este ...și îl susține. ...copil poate fi ...u... Dacă la ...ii, acest drum ...nui om im- ...într-o zi a a- ...a fost mama

...ana CĂLIN

INFORMAȚIA pe teme medicale

REPORTAJUL DIMINEȚII

Dispensarul policlinic cu plată nr. 2 din șos. Pantelimon 292

● Calitatea actului medical: promptitudine, solicitudine

„Nu știu cum să încep, dar cred că mă veți scuza că nu sînt așa de priceput. Doresc să vin la policlinica cu plată pentru un consult, dacă se mai poate face ceva cu durerile insuportabile pe care le am la picioare, mai cu seamă la timp nefavorabil. Am uitat să vă spun că am 70 de ani și dacă vin la București nu cunosc pe nimeni, iar dacă nu termin într-o singură zi, ce mă fac, că nu cunosc pe nimeni? Aștept cu multă nerăbdare răspunsul dv. Vă mulțumesc mult, mult de tot". Semnează **Dumitru Cerveanu**, Corabia, județul Olt.

Răspunsul de la Dispensarul policlinic cu plată nr. 2, după prezentările detaliate de rigoare, se încheia astfel: „Cu această scrisoare vă veți prezenta la serviciul Informații-Programări **(tel. 27.79.15 și 27.31.60)**, avînd astfel prioritate în ziua prezentării". Problema deloc simplă a lui D. C. — anume, să rezolve într-o singură zi tot ceea ce are de făcut pentru sănătatea lui — și-a găsit astfel soluționarea. Cazul nu este singular. Munca și efortul celor care lucrează aici sînt îndreptate tocmai în acest sens: **într-un timp cît mai scurt, bolnavul să poată fi investigat, diagnosticat și să înceapă aplicarea tratamentului, cu grijă deosebită pentru calitatea actului medical.**

Între 700 și 1 000 de pacienți pe zi trec pragul celor 70 de cabinete; se practică o medicină integrată, cu complexe de funcțiuni, de la prestații tradiționale **(acupunctură, homeopatie)** la altele dintre cele mai actuale (se lucrează acum la amenajarea unui serviciu de **ozonoterapie** cu aparatură modernă). Între aceste specialități, pot fi enumerate compartimentele de **stomatologie** adulți și copii și **tehnică dentară, alergologie, balneofizioterapie, cardiologie, chirurgie, dermatologie, endocrinologie, ginecologie, interne, gastroenterologie, neurologie, oncologie — chimioterapie, oftalmologie, ORL, pediatrie, psihiatrie, radiologie, urologie** etc. — consultațiile fiind asigurate de cadre universitare, de alți reputați specialiști. Date asupra ansamblului acestor servicii ne **oferă doctorul CONSTANTIN GHILES, medic primar ORL, directorul policlinicii:**

— Parcurgînd „traseul" pe care îl face bolnavul **(între orele 6,30—13,30 și 14—20 în fiecare zi, inclusiv simbătă după amiază, iar duminica dimineața de la 6,30—13,30)** am să încep cu laboratorul complet și modern dotat, unde se realizează practic toată gama de investigații specifice ambulatorului, **rezultatele majorității analizelor** (cu excepția celor cu metodologii de mai lungă durată) **obținîndu-se în aceeași zi.** Și serviciul de radiologie asigură scopiile și grafiile cu rezultat imediat, practic într-o oră medicul consultant obținînd toate

Aspect din laboratorul de biochimie al Dispensarului policlinic cu plată nr. 2.

datele solicitate. La acupunctură se pot aplica tratamente concomitent la 6—10 persoane, pentru afecțiuni algice (dureroase), afecțiuni cu disconfort funcțional sau în alte maladii. Medicii de la serviciul de obstetrică ginecologie se ocupă de probleme de sterilitate și infertilitate, de depistarea ginecopatiilor în stadiu incipient: medicina cuplurilor, sfatul premarital, sfatul genetic sînt alte domenii ale activității noastre. La **pediatrie**, avem: ORL oftalmologie — ortoptică, neuropsihiatrie infantilă cu EEG, psihologopedie, cardiologie și EKG. La rîndul ei, stomatologia are toate condițiile pentru a face o gamă largă de lucrări, inclusiv protetică dentară din metale prețioase și semiprețioase. Urmărind economia de timp a bolnavului, am înființat și un centru de optică medicală.

Aceluiași scop — al promptitudinii, al operativității — îi sînt subsumate și alte inițiative. Se acordă asistență la domiciliu tuturor solicitanților, în toate profilurile; s-a instituit un sistem de programare prin corespondență, facilitîndu-se rezolvarea tuturor acestor probleme într-o zi. Totodată, colectivul de muncă de aici — cadre didactice universitare, profesori, conferențiari, cercetători din institutele de profil, medici primari, șefi de secție, specialiști cu înaltă clasă, cadre medii — se străduiește să soluționeze cu maximum de competență cazuistica. Un singur exemplu: prin investigații radiologice operative complexe, au fost depistate afecțiuni severe, multe ignorate, ca de exemplu ulcere gastrice preperforative, neoplasme gastrice incipiente. În acest fel, din martie și pînă acum, zeci de mii de oameni și-au găsit aici, la Dispensarul policlinic cu plată nr. 2, vindecarea sau ameliorarea afecțiunilor. Este certificatul de garanție al acelora care muncesc pentru a asigura sănătatea semenilor.

Ileana COMAN

Actualitatea culturală bucureșteană

La Teatrul Național

„FARUL" și „DOMNUL VALENTINO"

Din dramaturgia contemporană iugoslavă, încă prea puțin cunoscută publicului nostru, Teatrul Național prezintă două piese scurte, de factură diferite, scrise de autori de notorietate, traduse cu acuratețe literară de **Mirco Jivcovič.** Ne mulțumim deocamdată cu acest mic eșantion, în așteptarea unei întîlniri mai substanțiale cu creația dramaturgilor din țara vecină și prietenă. Într-o construcție concentrată, revelînd o bună stăpînire a legilor tensiunii dramatice, **Djordje Lebović** ne propune în „FARUL" un eseu pe tema eroismului, a valorii și finalității sacrificiului. Cele două personaje plasate de autor în situații — limită necesitînd o opțiune supremă — a salva o navă cu zeci de oameni la bord, sau a se salva pe ei înșiși — nu sînt entități abstracte, ci oameni vii, care trăiesc cu intensitate momentul, replicile lor simple deschizînd drum spre reflecție. Vizualizînd un text, care la origine a fost un scenariu radiofonic, **Horea Popescu** a dat expresivitate scenică acțiunii, în decorul esențializat al lui **Constantin Russu.** Doi excelenți actori — **Mircea Albulescu** și **Gheorghe Cozorici** — izbutesc o adevărată performanță în substanțializarea caracterelor, a atitudinilor, în gradarea și alternarea momentelor de tensiune cu cele de reflecție, în comunicarea directă cu sala, oferind un regal de artă actoricească.

Comedia satirică a lui **Borislav Pekič,** „O doleanță categorică", prezentată în versiunea scenică a lui **Aurel Storin** sub titlul „DOMNUL VALENTINO", pune sub lupă, într-o imagine hiperbolizată, ravagiile birocratismului, care atinge proporții monstruoase, într-o societate modernă, dominată de tehnicitate. Pornind de la situația tipică, a cetățeanului aflat în fața ghișeului unei instituții publice, dramaturgul imaginează un caz-limită, „cetățeanul" fiind, de data aceasta, și mut și analfabet. Singura sa posibilitate de exprimare este pantomima. De aici, un șir de situații, a căror aparență comică lunecă treptat spre grotesc și tragic, reverberînd și spre semnificații mai largi, sugerînd o dramă a limbajului, a incomunicabilității. Spectacolul realizat de **Horea Popescu,** în decorul sugestiv al lui **Constantin Russu** și costumele caracterizante ale lui **Dan Coma,** exploatează virtuțile de teatralitate ale textului în direcția satirică, mizînd, însă, în mod excesiv, pe spectaculos, într-un stil apropiat revistei, ceea ce diminuează valențele de reflexibilitate. Admirabilul actor și mim care este **Radu Gheorghe** creează cu fantezie, cu finețe, cu deosebită flexibilitate corporală, purtînd pe chip un zîmbet candid, abia mijit și priviri vag mirate, rolul „Domnului Valentino", evoluînd cu discreție și măsură artistică spre tristul deznodămînt. **Viviana Alivizache** e volubilă, dar mai mult demonstrativă decît expresivă în rolul bogat al funcționarei de la ghișeu, în timp ce **Ileana Stana Ionescu, Florina Cercel, Rodica Mureșan, Cezara Dafinescu, Olga Delia Matecscu** (un adevărat buchet de frumusețe și talent) creionează cu aplomb diverse tipuri de specialiste, preocupate pînă la obsesie și automatism dezumanizant de tehnicile și metodele specifice profesiei lor, replica simplă, a bunului-simț popular, aducînd-o într-o scurtă apariție, cu modestie, **Catița Ispas-Berceanu.**

MARGARETA BÂRBUȚĂ

Coca Metianu, în expoziția sa de la **Căminul artei (parter),** continuă, consecventă, spiritul picturii lui Camil Ressu și Lucian Grigorescu, care i-au fost maeștri. Peisajele evocate de artistă (din București, Veneția și Paris, cărora li se adaugă și cîteva tablouri cu flori) pornesc în farmecul lor coloristic, de la expresia de vivacitate plastică, de la plenitudinea și frumusețea formelor. De la impresioniști, Coca Metianu a învățat să picteze colorat întreg ansamblul compoziției și să profileze în lumină planurile diverse ale peisajului. Ea are un mod propriu de a simți intens natura luminoasă și bogat colorată, atrasă fiind de nuanțele cele mai delicate. Bunul gust și o pondere izvorîte din respectul față de natură i-au dat o înțelegere umană și estetică a peisajului.

Vera Marcu, la **Căminul artei (etaj),** venită de la Sibiu, după ce s-a format ca artistă la Timișoara, expune picturi în genul unor vitralii gotice. Punerea în pagină este geometrizată, tinzînd să realizeze compoziții cromatice în ritmuri sensibilizate, cu spații de luminozitate cromatică armonizate, îndeosebi, pe tonuri de albastru. Unele tablouri au o capacitate expresivă și simbolică sugerînd păduri, motive medievale, uzine, vegetație, dealuri, construcții etc. Grație raporturilor de culoare, Vera Marcu reușește să dea o valoare originală picturilor sale, impunîndu-le semnificații poetice.

Gheorghe Pavel, la **Galateea,** se înfățișează cu sugestii decorative sculpturale în metal (inox) și lemn, cu unele aluzii la simboluri (zbor, germinație etc.), mai mult argumente pentru sensibilizarea luminii reflectate de suprafețele lustruite și elansate în spațiu ale metalului. Artistul reușește să realizeze sculpturi spațiale ce sînt gîndite a fi mărite la dimensiuni monumentale, dobîndind, prin aceasta, funcții ornamentale urbanistice. De la sculptorul C. Lucaci, care poate fi considerat maestrul și inițiatorul prelucrării artistice a inoxului, între decorativ și funcțiile spirituale ale sculpturii, acest gen a luat o mare dezvoltare demonstrînd, așa cum reușește și Gh. Pavel, posibilitățile inepuizabile de creație și de expresii plastice de neașteptate efecte decorative.

MIRCEA DEAC

Un virtuoz instrumentist la primul său disc vocal

Un L. P. editat zilele acestea de „Electrecord" reprezintă pentru virtuozul instrumentelor populare care este ION LĂCEANU, o premieră: primul său disc vocal — **Dintre cele unsprezece piese imprimate, trei fac parte din repertoriul folcloric tradițional. Celelalte?** — Sînt culese de mine — ne răspunde interpretul — de pe meleagurile teleormănene. M-am străduit să selectez cîntece variate. Iată doar cîteva exemple: „Pe la noi pe la Pereți" este o sîrbă; o emoționantă doină se intitulează „Mă dusei mîndru, la cîmp": „în Vino mîndro, peste deal" îmbin vocea cu fluierul, cavalul, cimpoiul: în rest sînt cîntece de dragoste, precum „Pentru tine, Mărioară", „Frumoasă-i primăvara", „Uite mîndra, hăuleste". Cred că o contribuție la reușita discului o are acompaniamentul prestigioasei orchestre conduse de **Radu Simion.**

Să încheiem cu știrea că, **azi, ora 18, la magazinul „Muzica"** din **calea Victoriei,** va avea loc lansarea discului, prilej cu care Ion Lăceanu va acorda autografe. Fără îndoială, că de la această manifestare nu vor lipsi — în afara admiratorilor săi — numeroși interpreți de folclor, colegii lui întru arta cîntecului popular.

E. EUGEN

Jurnalul galeriilor

Casa Universitarilor — gazdă a unor manifestări de ținută

O instituție culturală care-și onorează din plin numele și prestigiul este, fără îndoială, Casa Universitarilor. Existența cotidiană a acestei instituții culturale găzduită într-una din cele mai frumoase clădiri baroce din țara noastră (str. Dionisie Lupu nr. 46) este deosebit de interesantă și diversă. Astfel, în fiecare joi se desfășoară **gale ale filmelor de artă** și, tot cu acest prilej, în colaborare cu I.A.T.C. și Studioul „Al. Sahia" va fi proiectată o selecție de filme documentare cu tema: **„Congresul al XIII-lea al partidului — amplă deschidere spre viitorul comunist al patriei".** Prin ținută elevată s-a distins și manifestarea prilejuită de centenarul nașterii lui Panait Istrati, în cadrul căreia au luat cuvîntul cadre universitare, reputați istorici literari și critici, s-a prezentat o expoziție de carte cuprinzînd opera lui Panait Istrati și exegeza acesteia și a fost proiectat filmul documentar „Brăila lui Istrati".

În programul săptămînilor ce vor urma se află înscris **concertul de pian al studenților Conservatorului „Ciprian Porumbescu",** clasa prof. Viorica Dimitriu (18 oct., ora 16,30). **Ziua facultății de chimie de la Institutul politehnic București,** cuprinzînd o amplă dezbatere cu tema **„Noi realizări în domeniul chimiei"** (26 oct.).

În aceste zile, va avea loc și vernisajul **expoziției de fotografii** înfățișînd realizări ale oamenilor muncii din România socialistă **în cinstea celui de-al XIII-lea Congres al partidului.** În sfîrșit, în penultima zi a lunii își va redeschide activitatea și cenaclul literar **„Tudor Vianu".**

Faptul că toate manifestările găzduite aici se caracterizează prin înaltă elevație spirituală, explică participarea unui public numeros, deosebit de exigent.

HARALAMBIE LEREA

GONG INAUGURAL. Ieri, Ansamblul artistic „Rapsodia Română" și-a deschis stagiunea de toamnă în mijlocul oamenilor muncii de la ICTB. Pe scena clubului acestei mari întreprinderi a fost prezentat spectacolul literar-muzical-coregrafic **„Cînt de drag, că-mi place viața",** la care și-au dat concursul cei mai apreciați interpreți ai ansamblului.

Aflăm de la I.C.V.L.

Listele cu apartamente care pot fi contractate imediat, afișate la etajele III și IV ale sediului I.C.V.L. (str. Edgar Quinet, nr. 8, telefon 14 68 78, 14 47 62) se dovedesc de deosebită utilitate pentru toți solicitanții. După exprimarea opțiunii, formele necesare se fac operativ, astfel că, în următoarele cîteva zile, apartamentele pot fi la dispoziția celor care le-au contractat. Dar iată și amplasarea apartamentelor de care se dispune în prezent. În secorul 1, apartamente de 4 și 5 camere (la etajele superioare) situate în blocurile din zona Banu Manta — Dr. Felix. În sectorul 2, apartamente de 2 și 4 camere (la etajele superioare) în zonele Mihai Bravu și Lacul Tei, apartamente de 2, 3 și 4 camere în blocurile din zona Baicului-Fîntînica, cît și apartamente de 5 camere în blocul P 37 din str. Chiristigii. În sectorul 3, apartamente situate în blocurile 38 Laborator și R1, R2, R3, de la intersecția bd. I. B. Tito cu șos. Mihai Bravu. Sectorul 4 : ap. de 2 și 3 camere (cu boxe) în blocul 130 Olteniței ; apartamente de 2, 3 și 4 camere în blocurile 15, 16, 17, 31 Lînăriei și 69 A, 69 B, 70 B, 86, 87 ; 93 Parcul Tineretului (blocul 93 este de tipul parter plus 4 niveluri). În sectorul 5 : apartamente de 2, 3 și 4 camere în blocurile M 49, M 51, M 181, M 182, M 184, M 186 Mărgeanului, 27 Rahovei și 55 Sălaj (bloc cu 4 niveluri). Sectorul 6: apartamente de 2, 3 și 4 camere în zona Ghencea-Compozitorilor (blocurile C 22, C 23, C 24, C 25, C 26, C 78, C 87), apartamente de 2 și 3 camere în blocurile din zona Argonitului - Mărgelelor și blocurile 18 A, 114, 116, 117 Crîngași-Giulești.

La etajul II al sediului I.C.V.L. se pot adresa cei care doresc să-și cumpere apartamentele în care locuiesc în calitate de chiriași (apartamente construite din fondurile statului). Menționăm că se beneficiază de avantaje privind diminuarea prețului apartamentelor în raport de nivelul la care este situat, cît și de vechimea imobilului (informații suplimentare la telefon 14 00 05).

Cetățenii români deținători legali de valută pot contracta cu prioritate — prin I.C.E. „Terra" — locuințe proprietate personală, își pot cumpăra apartamentele proprietate de stat pe care le dețin în calitate de chiriași și pot solicita executarea unor lucrări de reparații, modernizări și extinderi în imobilul în care locuiesc. Detalii se pot obține atît de la I.C.E. „Terra" (bd. Republicii nr. 16, tel. 13 22 79 interior 266) cît și de la I.C.V.L. (etaj 2, camera 9, tel. 14 56 95).

Pentru activitățile de contractare, programul I.C.V.L. este următorul : luni și joi între orele 7,30 și 18, marți, miercuri și vineri între orele 7,30 și 16, sîmbătă între orele 7,30 și 12,30.

E. E.

„Informația" pe teme ale asociațiilor de locatari

Doi reporteri, în postură de administratori

Solicitînd unele prestații de sezon

Nu-i usor să ai răspunderea gospodăririi unui bloc întreg, acum, în a doua jumătate a toamnei, cînd timpul rece bate la usă. Cît de bine întreținut ar fi el, tot se mai strică ceva, ori se sparge un geam, locatarii vor să-și ia măsuri pentru iarnă. Cui se adresează, deci, administratorul unui bloc spre a rezolva aceste probleme ? Zilele trecute, am preluat, și noi postura unor administratori de asociații de locatari. Un prilej de a constata faptul că majoritatea prestațiilor de sezon pe care le-am solicitat au fost onorate cu promptitudine, meșterii fiind gata să ne însoțească... Printre unitățile bine aprovizionate o putem menționa pe cea din strada **Smirdan nr. 30 (Cooperativa „Metalocasnica")** unde locțiitorul șefului de unitate, Leonard Manolescu, ne-a pus la dispoziție tot ce am cerut : garnituri, simeringuri pentru amortizoarele de la usile blocului. O notă, de asemenea bună și pentru unitatea **Cooperativei Instalatorul din șoseaua Nicolae Titulescu**, ca să numim doar două dintre numeroasele unități unde solicitările de toamnă a doi „administratori" au fost primite așa cum se cuvine.

Dorind însă să etanșeizăm cîteva dintre usile și ferestrele de la blocurile pe care le reprezentam, ne-am interesat la Centrul de informare al cooperației. Am primit un răspuns cam vag : „Aveam o unitate, nu știu dacă și-a început activitatea... Încercați, totuși, în Tunari nr. 62 la telefonul 10.48.65". Ceea ce am și făcut. O jumătate de oră a sunat ocupat, un timp nu a răspuns nimeni. După o oră și ceva, ni s-a spus să revenim peste o săptămînă „cînd vine băiatul care se ocupă". Nu ne-am lăsat cu una, cu două. A doua zi, altă voce ne spune să facem totuși comanda, că e vorba să meargă cineva la Pitești să aducă garnituri. Nu am înțeles de ce nu se primesc prompt comenzile la acest centru și nici sistemul de aprovizionare. Oare pentru fiecare comandă se face cîte un drum la Pitești pentru garnituri ?

La depozitul nr. 311 (Întreprinderea „Combustibilul") de pe calea Călărași nr. 293, șeful acestuia, Marius Costache, ne dă, la început, ceva curaj. După ce a lipsit trei luni, bitumul necesar reparării acoperișurilor se găsește acum în cantități suficiente... „Dar carton asfaltat ?". „Am avut, dar acum nu mai avem nici măcar un metru"... Credem că — pînă nu vine iarna — conducerea întreprinderii trebuie să asigure aprovizionarea în flux a depozitelor cu materialele trebuincioase reparațiilor.

Curtea Șantierului nr. 3 (Cooperativa „Constructorul"), la ora 8,30 dimineața este plină de lucrători ai cooperativei deși programul începuse de mult. Ne adresăm unuia dintre ei, spunîndu-i că sîntem administratori și avem nevoie... „Se face", răspunde el în șoaptă, complice. Nici vorbă de maistru, devize... Intrăm în detalii și interlocutorii noștri — parchetarul Ovidiu Dutu și zidarul Nicolae Crăciun — sînt puțin dezamăgiți, pentru că solicităm repararea tablei de pe acoperiș, deci altceva decît specialitatea lor. „Aveți răbdare că vă dăm niște băieți buni". Așteptăm. Nimeni nu pare să se grăbească, lucrătorii stau de vorbă. Ni se face legătura cu „băiatul bun". Se numește Stelian Dragomirescu și este lăcătuș sudor la aceeași cooperativă. Îl însoțește Ion Florea care este un fel de ajutor al său (neîncadrat al cooperativei), cu aprobarea (am aflat mai tîrziu) a maistrului Alexandru Radu. S. D. ni-l... repartizează pentru început pe ajutorul său. Stabilim o întîlnire pentru ora 16 (în aceeași zi), schimbăm telefoanele de acasă. „De la cooperativă degeaba vi-l dau, nu mă găsiți", adaugă S. D. Pentru că dialogul în șoaptă, pe care l-am relatat sumar, s-a desfășurat chiar lîngă fereastra deschisă a biroului în care se găseau conducerea șantierului și vicepreședintele cooperativei amintite, am luat legătura cu aceștia. Au fost de acord cu noi că se procedase incorect, lucrătorii în cauză începînd să ia „pe cont propriu" ceea ce solicitasem. De la bun început trebuia să fim conduși la un maistru, în curtea cooperativei nu avea ce căuta (ba să mai preia și comenzi) cineva care nu era încadrat acolo ; cei cîțiva zeci de lucrători, care umpleau curtea erau așteptați de o oră și ceva la punctele de lucru ; zugravul Carmen Stănoiu, care coborîse pe la 8,30 dintr-o mașină luxoasă, îmbrăcată asemenea, în loc să-și facă meseria venise (cum se întîmplă destul de des) să întocmească pontaje (de fapt, sarcina maistrului Gheorghe Atanasiu)... Și toate astea, cînd te gîndești, chiar sub fereastra conducerii șantierului...

Se impun, iată, testul nostru a demonstrat, luarea unor măsuri pentru întărirea ordinii și disciplinei, o mai bună aprovizionare, în așa fel ca toate unitățile de profil să răspundă prompt și la un înalt nivel calitativ prestațiilor de toamnă.

Marian CIOBA, Horia TABACU

D-ale locatarilor

● **Nicolae Bălăuță, str. Amurgului nr. 22.** Furnizarea apei calde vi s-a întrerupt pe motiv că nu au fost onorate facturile către furnizor. Consiliul popular al sectorului 5 a luat măsuri ca asociația de locatari să încaseze toate restanțele spre a se achita facturile.

● **Ilie Pauleizos, aleea Ilioara nr. 16.** Vă puteți procura insecticide lichide — Deparatox, Plotox sau Volotox — de la oricare magazin de chimicale al ICL Tehnometal. În ceea ce privește pompele pentru insecticide, vă recomandăm magazinele din str. Lipscani nr. 95, calea Mosilor 25, str. Colței 11, str. Doamnei 23 ș.a.

● **Călin Maria, str. Steluței nr. 25.** S-a intervenit la ADP sector 1, ca de urgență să se refacă pavajul și să se evacueze excedentul de pămînt, ca urmare a lucrărilor de alimentare cu apă executate pe strada dv.

● **I. Dionisie, șos. Colentina 25.** În legătură cu terenul din zona blocului OD 37 din șos. Colentina, așa după cum ne informează ing. Ion Popescu, director al ADP sector 2, se preconizează să i se dea destinația de parcaj auto.

INFORMAȚIA publicitate

Schimburi de locuință

SCHIMB apartament două camere, decomandate, Militari (stație metrou Armata Poporului), etaj 9, pentru garsonieră conf. I, Polivalentă, Șos. Titulescu, 1 Mai. 17.14.93. (7989)

SCHIMB garsonieră splendidă, hochparter, Lizeanu, cu două camere semicentral. 47.20.62. (7881)

SCHIMB apartament 4 camere, conf. I, parter, zona Giulești-Crîngași, pentru similar. Tel. 79.84.58. (7852)

SCHIMB apartament elegant, 3 camere, decomandat (Piața Chibrit) pentru apartament două camere decomandate, sector 1 (1 Mai, Turda, Dorobanți) și garsonieră indiferent sectorul Tel. 66.58.50. (7837)

SCHIMB apartament 3 camere, conf. I, pentru casă curte sau apartament și garsonieră. 27.74.86. (7787)

SCHIMB garsonieră I, centrală, cu apartament două camere. Str. Bis. Popa Chițu 4, sector 2. Vizibilă după 17. (9404)

APARTAMENT două camere, conf. I, sporit, zonă agrement, cu două garsoniere conf. I. Tel. 47.56.90. (9220)

Închirieri

STUDENTE Arhitectură dorim apartament sau două camere și dependințe, central, termen lung, nemobilat. Tel. 15.68.53. (7758)

MEDIC stagiar caut garsonieră (apartament). Tel. 25.18.41 (9390)

TINERI căsătoriți căutăm garsonieră (apartament), nemobilat, chirie lunar. Tel. 69.41.68. (9243)

STUDENȚI seraî căutăm apartament două camere, zona Floreasca Dorobanți, Bd. Titulescu 74.11.89. (9038)

FAMILIE studenți dorim garsonieră sau apartament (semi) mobilat. Tel. 15.99.04. (8971)

Vînzări

VIND Dacia 1300 Break, stare excepțională. Tel. 77.86.55 după ora 17.

VIND Dacia 1100, 70 000 km, stare bună. Tel. 17.97.78. (7842)

VIND Trabant zero km. Așteptat provincia. Tel. 85.12.08. (8161)

VIND Trabant 601 L, perfectă stare. Tel. 27.31.87 între 19–21.

CASĂ singur curte cu livadă de pomi fructiferi. Otopeni, str. E. Fermei nr. 2 bis, km. 17,400. Relații în zilele de 20 și 21 octombrie (6782)

VIND convenabil casă cărămidă, singur curte, mobilă bucătărie. Tel. 41.89.51. (8013)

VIND apartament 3 camere, decomandate, conf. I, etaj 4, Bd. C. Brîncoveanu, urgent. Tel. 85.14.93. (7912)

VIND cameră cu bucătărie, central, gaze, demisol, încălzire centrală. Tel. 25.75.62. (7802)

VIND apartament două camere, etaj 1, Piața Sălăjan. Tel. 30.10.66.

VIND garsonieră conf. I, etaj 1, Bd. Sălăjan. Tel. 50.11.80. (8130)

VIND apartament două decomandate, etaj I, zona Obor, Eventual cumpăr Dacia 1310. Tel. 19.16.67. (8075)

VIND apartament 3 camere, conf. I, decomandat, etaj 4, Berceni, mobilă. Tel. 84.16.29. (8068)

VIND splendidă garsonieră liberă, ultracentrală Tel. 50.44.70. (8063)

VIND mobilier hol, colțar și canapea cu două fotolii, stare perfectă. 67.84.61. (7753)

VIND butelie de aragaz, radiocasetofon stereo. 25.77.90, după ora 15,30. (7685)

VIND butelie de aragaz Tel. 60.39.47. (5929)

VIND haină blană iepure, birou Miraj 3, noi, îmbrăcăminte. Tel. 23.44.45. (6023)

VIND acordeon Hohner 80 basi și Weltmeister cu 120 basi 11 registre cu fluier. Tel. 49.21.73.

VIND orgă electrică, birou, haină piele, scurtă blană. Tel. 55.70.23.

VIND pianină August Föster. Tel. 43.17.91.

VIND butelie aragaz. Tel. 48.27.17, după ora 16.

VIND radiocasetofon stereo nou sigilat, 4 lungimi undă. Tel. 83.16.71.

VIND motor tăiat lemne (Drujba 4) nou. Tel. 85.61.45. (8117)

VIND (predau contract) 4 camere, liber, confort 2, îmbunătățiri multiple, foarte convenabil, etaj 8, Drumul Taberei. Tel. 33.42.47, orele 15–20.

PREDAU contract apartament două camere, confort 2, etaj 3. Tel. 85.30.83, orele 16. (7783)

VIND (predau contract) apartament decomandat două camere, Colentina. Tel. 80.06.29. (7804)

VIND (predau contract) apartament 3 camere, etaj 3, Drumul Taberei. Tel. 26.63.39, după ora 17.

VIND Trabant 601, puțin rulat. Tel. 89.28.40.

DACIA 1300 tip 1977 perfectă stare funcțiune, 90 700 km. Gutenberg 11, etaj 1, apartament 2.

VIND Skoda 100 S, model 1975. Tel. 27.62.19 după amiaza. (9095)

VIND urgent apartament două camere, etaj 2, liber, stație metrou Militari. 85.83.04. (8869)

VIND apartament 3 camere, Mosilor, etaj 2, lîngă Bd. Republicii 11.79.28 după ora 17. (9391)

CASĂ cu 3 camere și garaj cu curte mare. 31.39.09. (9302)

VIND apartament două camere Berceni. Tel. 85.47.71. (9216)

VIND apartament cu două camere, parter, cartier Berceni, achitat, convenabil. Tel. 28.97.80.

VIND casă 4 (patru) camere, sufragerie, sobă motorină, cojoace damă, bărbătești, zona Dristor. Tel. 61.42.38 ; 22.27.00.

CASETOFON Deck Pioneer CT-720, stație Pioneer SA-510, picup Sony PST-15. Tel. 66.07.89.

VIND butelie aragaz. Tel. 39.57.97, după ora 17.

VIND radiocasetofon stereo, 4 lungimi, nou Canion. Tel. 19.04.74.

VIND convenabil bibliotecă, vitrină, hol Bibi. perfectă stare. Tel. 29.87.62. (9234)

POMPĂ Kama, set Borgo 1300, radiotranzistor Selena. Tel. 74.09.97.

VIND sobă petrol. Tel. 28.99.45. (9208)

VIND dormitor și birou stil, radiocasetofon Orion stereo, toate convenabil. Tel. 86.36.07.

BIBLIOTECĂ, 6 tablouri, butelii, reșou voiaj, reșou aragaz, bancnote numismatică. 49.40.56. (9144)

VIND butelie aragaz. Tel. 11.38.30, după ora 18. (9109)

VIND butelie aragaz completă. Tel. 14.73.33. (9077)

PREDAU contract apartament două camere, confort II, etaj 7, cartier Drumul Taberei. Tel. 26.54.10. (9281)

PREDAU contract apartament două camere, liber, Bd. Șulea, eventual preiau contract 3 camere. Tel. 42.03.39. (9335)

VIND (predau contract) apartament două camere, I, Piața Moghioroș și Skoda 1000 MB. 82.94.46, după 16. (9340)

PREDAU contract apartament două camere + garsonieră ; preiau contract apartament 3 camere. Vînd butelie aragaz. Tel. 45.65.37. (9364)

Cumpărări

CUMPĂR cărucior invalid. Tel. 42.13.02, după ora 20. (8155)

Legitimații declarate nule prin pierdere

pe numele : Levițchi Elena, Neagu Ilie, Preoteasa Traian, Corbu Ioan, Tudorache Nicolae, Ene Silvia, Dumitrescu Silvia, Lărgeanu Nicolae, Tănase Iustin, Frățică Nicolae, Surdu Nelu, Frusineanu Rodica, Gheorghe Constantin, Sandu Daniela, Cristea Gina, Ursache Sorinel, Marcu Florea Costel, Matei Alexandru.

PIERDUT contract închiriere eliberat de ICRAL Giulești, pe numele Chelaru Petre. Îl declar nul. (7734)

PIERDUT contract închiriere eliberat de ICRAL Vitan pe numele Georgescu Aurelia. Îl declar nul. (7739)

PIERDUT contract închiriere eliberat de ICRAL Titan pe numele Samoilă Alida. Îl declar nul. (7746)

PIERDUT contract închiriere eliberat de ICRAL Colentina, pe numele Dumitru Cosma. Îl declar nul (9134)

AUTOBAZA nr. 2 Transcom declară nul, fiind pierdut, carnetul de fol parcurs seria A.t. nr. 547900–548000. (8867)

SCHELA FORAJ Chitila declară nulă, fiind pierdută, autorizația transport seria B. 78587. (9282)

Diverse

MIINE Dumitru Ciupitu împlinește 60 ani. Soția, copiii și nepoții îi urează la mulți ani. (9283)

OPERA ROMÂNĂ DIN BUCUREȘTI încadrează : **modistă, mînuitori decor, servant pompier, paznic.** Încadrarea se face în conformitate cu prevederile Legii nr. 12/1971.

Relații la tel. 14.69.80.

I.A.P.L. BISTRIȚA, sector 2, oferă prin unitățile sale :

— Rest. „Bucegi" — bd. Dimitrov,

— Rest. „Căprioara" — Pantelimon 208,

— Rest. „Botoșani" — Ștefan cel Mare,

meniuri pensiune pentru elevi la prețul de 10 lei.

Se pot face abonamente săptămînale la aceste unități, garantîndu-se calitatea preparatelor și a servirii.

TEATRUL SATIRIC-MUZICAL „CONSTANTIN TĂNASE"

prezintă

la Sala Victoria din calea Victoriei nr. 174

ora 19,30

în premieră absolută

Comedia muzicală

DRAGOSTE LA PRIMA VEDERE

de Lucia Verona și H. Salem

Versurile cîntecelor de Eugen Rotaru

Muzica — Vasile V. Vasilache

cu

Nae Lăzărescu	Hamdi Cerchez
Ioana Casetti	Gina Rogin
Florin Tănase	Vasile Muraru
Oana Solomonescu	Mișu Dobre

Decoruri și costume — Theodora Dinulescu

Mihaela Giușcă

Mișcarea coregrafică — Victor Vlase

Direcția muzicală — Dan Ardelean

Regia artistică — SORINA MIREA

Decese

NUȚA și Titi frați, împreună cu nepoții, anunță împlinirea a 6 luni de la plecarea dintre noi a dragei și bunei lor **STELA MITRACHE** pensionară C.F.R. Comemorarea va avea loc la cimitirul Izvorul Nou, 20 oct. 1984, orele 12,30.

ÎNDURERATE pentru totdeauna, familiile De Halt și Silaghi anunță împlinirea unui an (19 octombrie) de cînd soarta nemiloasă le-a despărțit de iubitul lor prieten **MIȘU ENESCU.** Regrete eterne. (9310)

MEMBRII cenaclului nevăzătorilor din București sînt alături de familia greu încercată a epigramistului **IANCU C. ILIE** plecat dintre noi. Păstrăm o amintire veșnică fostului nostru coleg. (9717)

IOANA (Jeni) soră comemorează pe 20 oct., 7 ani de la decesul fratelui **RADU RĂDULESCU** (Pescarul). Pios omagiu.

FAMILIA anunță comemorarea iubitei lor presbitera **ELENA PANAITESCU** la data de 20 oct. 1984, ora 9, în comuna Bezdead — Dîmbovița.

VALENTIN și Dorina anunță împlinirea a 2 ani de la dispariția regretatului lor **CONSTANTIN GHEORGHIU.** Comemorarea în 20 oct. la cimitirul Ghencea.

MOCANU Gheorghe soț, Mariana fiică. Traian ginere, Costinel și Ileana nepoți, anunță pe toți cei care vor să depună un gînd și o lacrimă în amintirea sufletului blînd și generos a neuitatei **MOCANU ILEANA**, că simbătă 20 oct., ora 13, va avea loc comemorarea la cimitirul Berceni.

Sport

„Naționalele“ de box

● Azi, prima semifinală

Deși a fost ceva mai „liniștită“ decît reuniunile precedente, ultima gală preliminară din cadrul turneului final al campionatelor naționale de box, derulată aseară la Palatul Sporturilor și Culturii, ne-a oferit, totuși, cîteva întîlniri spectaculoase. Ne gîndim, de pildă, la confruntărea dintre „mijlociii mici“ **Dănuț Lugigan** (Dinamo) și **Nicolae Balaban** (Dacia Pitești), în care cei doi pugiliști nu s-au menajat nici o clipă (în final, decizia de învingător la puncte fiind acordată, cu 3—2, dinamovistului), ori la disputa dintre „supergreii“ **Teodor Pîrjol** (Voința) și **Paul Golumbeanu** (Dinamo), în care primul boxer ne-a convins încă o dată că rămîne cel mai serios candidat la cucerirea centurii de campion.

Iată celelalte rezultate înregistrate aseară : I. Panaite (B.C. Galați) b.p. Gh. Păun (I.M.U.C.), I. Cernat (S.C. Bacău) b.p. Gh. Adam (Metalul) — după o întîlnire la sfîrșitul căreia juriul de apel a „corectat“, decizia dictată inițial de arbitrii judecători, N. Talpoș (Metalul Salonta) b.p. M. Tănase (Metalul Rm. Vîlcea) și C. Stancu (Steaua) b.p. L. Călin (A.S.A. Cluj-Napoca) — la cat. „pană“ ; N. Modrogan (Rapid) b.p. Gh. Ilisei (Electromureș Tg. Mureș), C. Ghindăoanu (Ceahlăul P. Neamț) b.ab. 1 B. Rusu (Voința Bacău) și M. Valentin (Farul) b.p. Cr. Dumitru (Olimpia) — la cat. „mijlocie mică“ ; Gh. Preda (Steaua) b.ab. 3 St. Birleanu (Metalul Hunedoara) și Gh. Ciobanu (Prahova Ploiești) b.ab. 2 I. Simina (Steagul Roșu Brașov) — cat. „supergrea“.

Astăzi, de la ora 18,30, sînt programate întîlnirile primei semifinale, în care vor evolua pugiliștii de la categoriile „semimuscă“, „cocoș“, „semiușoară“, „semimijlocie“, „mijlocie“ și „grea“. Reținem atenția confruntările : **V. Encean — M. Gindac** (la „semimuscă“), **R. Nistor — D. Cipere** și **Cr. Gheorghișor — M. Finățan** (la „cocoș“), **C. Radu — I. Stan** (la „semiușoară“), **R. Obreja — M. Constantin** (la „semimijlocie“), **D. Senciuc — D. Maricescu** (la „mijlocie“) și **D. Răcaru — M. Agavriloaie** (la „grea“).

Marian GHIOLDUȘ

Un-doi-uri

● Cea mai rapidă victorie din galele desfășurate pînă acum în cadrul turneului final a fost obținută de semigreul **Miklos Paizs.** 35 de secunde i-au fost suficiente · tînărului pugilist stelist, recunoscut pentru viteza de execuție a necruțătoarelor sale lovituri, pentru a obține victoria prin K.O. în fața lui Ion Cîrlan (un alt pretendent la titlu). ● Apropo de performanțe și... contraperformanțe. Dincolo de decizia acordată în întîlnirea C. Radu — N. Brînzei (în care primul pugilist a fost, corect, declarat învingător la puncte), un lucru ni s-a părut în flagrantă discordanță cu realitatea din ring. Deși a cîștigat (după opinia noastră și a... celorlalți patru arbitri judecători) ultima repriză (insuficient însă pentru a obține și victoria finală), arbitrul de la masa nr. 4 l-a declarat învins pe Brînzei cu 60—57 ! Adică l-a depunctat chiar și în rundul cîștigat... ● Campion național patru ediții consecutiv (în '77, '78, '79 și '80), dinamovistul **Ilie Dragomir** se anunță cel mai serios candidat la supremația categoriei „ușoară“. Evoluția sigură și spectaculoasă, încheiată printr-o victorie prin abandon (în repriza a treia) în fața lui Florea Cotoi (din Tg. Jiu), ni l-a arătat pe Dragomir ca în perioada lui cea mai bună. Singurul lucru pe care îl reproșăm lui Dragomir este că nu cunoaște... regulamentul. Scoțîndu-și casca în timpul luptei (altfel spus, refuzînd lupta, chiar și pentru cîteva secunde), el a fost nevoit (cum precizează regulamentul) să asculte numărătoarea arbitrului.

Actualitatea fotbalistică

● CELE DOUĂ RESTANȚE DE IERI ● CLASAMENTUL „LA ZI“ ȘI „CLASAMENTUL ADEVĂRULUI“ ● AZI, DINAMO — POLITEHNICA IAȘI ● REZULTATE DIN PRELIMINARIILE C.M.

IERI, la Timișoara și la Petroșani, s-au disputat cele două meciuri restante din cadrul diviziei A de fotbal. Deși aveau misiuni dificile și în ambele formații (în special Sportul studențesc) nu au apărut cîțiva titulari din cauza unor indisponibilități, echipele noastre fruntașe au reușit victorii extrem de prețioase amîndouă obținute în finalurile confruntărilor, după ce presiunea gazdelor a fost contracarată. UNIVERSITATEA CRAIOVA a dispus de POLITEHNICA TIMIȘOARA cu 2—0, prin golurile marcate de **Irimescu**, în minutul 71, și de **Cîrțu**, în minutul 84 (șut de la 40 m, sesizînd că portarul Clipa era ieșit din poartă, așa cum a încercat și Pelé în 1970 la Guadalajara, dar fără să reușească), iar SPORTUL STUDENȚESC a învins pe JIUL, tot cu 2—0, datorită golurilor înscrise de **Bozesan**, în minutul 80 și de **Bucurescu**, în ultimele secunde ale întîlnirii.

CLASAMENTUL „LA ZI“ arată astfel :

1. STEAUA	8	5	3	0	13- 1	13
2. Dinamo	8	5	3	0	16- 9	13
3. Sportul stud.	8	5	2	1	20- 5	12
4. Rapid	8	3	3	2	13- 7	9
5. Univ. Craiova	8	3	3	2	14-13	9
6. F.C. Argeș	8	3	2	3	11- 9	8
7. F.C.M. Brașov	8	4	0	4	9- 8	8
8. A.S.A. Tg. Mureș	8	3	2	3	6- 5	8
9. F.C. Bihor	8	3	2	3	10-10	8
10. Gloria Buzău	8	3	2	3	11-16	8
11. Chimia Rm. V.	8	2	3	3	8-11	7
12. F.C. Olt	8	3	1	4	8-12	7
13. Corvinul	8	3	0	5	10-10	6
14. S.C. Bacău	8	2	2	4	7-11	6
15. Politehnica Iași	8	1	4	3	9-15	6
16. Jiul	8	3	0	5	5-14	6
17. „Poli“ Timișoara	8	1	3	4	7-13	5
18. F.C. Baia Mare	8	2	1	5	6-14	5

„CLASAMENTUL ADEVĂRULUI“ a suferit unele modificări. Iată configurația actuală : 1. **Steaua** +5 ; 2. **Dinamo** +5 ; 3. **Rapid** +3 ; 4. **Sportul studențesc** +2 ; 5. **Universitatea Craiova** +1 ; 6. **Chimia** +1 ; 7. **F. C. Argeș** 0 ; 8. **F.C.M. Brașov** 0 ; 9—10. **Corvinul** și **F. C. Bihor** 0 ; 11. **F. C. Olt** — 1 ; 12. **F. C. Baia Mare** — 1 ; 13. **A.S.A.** — 2 ; 14. **S. C. Bacău** — 2 ; 15. **Gloria Buzău** — 2 ; 16. **Jiul** — 2 ; 17. **Politehnica Timișoara** — 3 ; 18. **Politehnica Iași** — 4.

ASTĂZI, pe **stadionul Dinamo**, o avanpremieră a etapei a IX-a : DINAMO — POLITEHNICA IAȘI. Partida va începe **la ora 15** și va fi arbitrată de Octavian Streng.

BRAVO CRAIOVA ! În perspectiva dublei confruntări cu Olympiakos Pireu, victoria de ieri a Universității ne dă o mare satisfacție. Dar nu numai atît. Această victorie, consecutivă punctului cucerit în deplasare la Buzău, poate constitui **semnalul unui reviriment dorit de noi toți,** în speranța menținerii „11“-lui din Bănie nu numai printre fruntașele clasamentului nostru, ci și printre bunele echipe „europene“.

ÎN PRELIMINARIILE C.M., ieri mai multe meciuri. Dintre ele, unul s-a încheiat cu o mare surpriză : în cadrul grupei a 5-a, Ungaria a dispus, în deplasare, cu 2—1 (1—1), de formația **Olandei.** Oarecum surprinzător ni se pare și succesul obținut, chiar dacă a fost realizat pe teren propriu, de echipa **Elveției** — în grupa a 6-a — în fața revelației ultimei ediții a C.E., formația **Danemarcei** (1—0).

Celelalte rezultate, normale : **Belgia — Albania** 3—1 și **Polonia — Grecia** 3—1 (ambele în grupa 1), **R.F.G.** a cîștigat derbiul cu **Suedia,** cu 2—0 (grupa a 2-a), **Anglia** a învins, **în cadrul grupei noastre, a 3-a,** selecționata **Finlandei** cu 5—0, **Norvegia — Irlanda** 1—0 (grupa a 6-a), **Spania — Țara Galilor** și **Scoția — Islanda** 3—0 (grupa a 7-a).

Note ● Știri

AZI, DERBIUL DE HANDBAL STEAUA — H. C. MINAUR BAIA MARE. Astăzi, cu începere de la **ora 18, sala Floreasca** va găzdui întîlnirea de handbal masculin dintre formațiile **Steaua** (liderа clasamentului, cu 24 p) și **H.C. Minaur Baia Mare** (locul 2, cu 23 p).

DUPĂ PRIMUL TURNEU din noua ediție a campionatului masculin de baschet, desfășurat în sala Floreasca, primele două locuri în clasament sînt ocupate — așa cum se prevedea, de altfel — de **Steaua** și **Dinamo,** ambele cu cîte 8 p. Celelalte formații bucureștene ocupă locurile : 3 — **I.C.E.D.,** cu 7 p ; 10 — **Academia Militară,** 11 — **Rapid** și 12 — **Politehnica,** toate cu cîte 5 p. Cu prilejul următorului turneu, programat la Iași, între 26 și 28 octombrie, va avea loc și prima dintre tradiționalele întîlniri Steaua — Dinamo.

SPITALUL CLINIC BRÎNCOVENESC, DISPENSARUL POLICLINIC PENTRU SPORTIVI funcționează acum în incinta policlinicii „Vitan“, din calea Dudești nr. 102. (Programul pentru elevi și studenți : marțea, joia și sîmbăta — dimineață ; luna, miercurea și vinerea — după-amiază, pentru școlile din sectoarele 1, 2 și 3 ; zilnic după-amiază — pentru școlile din sectoarele 4, 5 și 6 ; pentru studenți, zilnic între orele 7,30—9).

CLUBUL Sportul Studențesc organizează în perioada 20—30 octombrie, zilnic între orele 8—11 și 14—16, la stadionul din „Regie“ și la Șc. gen. 108 (din Berceni), selecții pentru fotbal. Pot participa copiii născuți în perioada 1970—1975.

INFORMAȚIA NOTE · ȘTIRI · REPORTAJE

Vă informăm despre Extinderea rețelei C.E.C.

Acum, în preajma „SĂPTĂMÎNII ECONOMIEI“ — care se va desfășura **între 25—31 octombrie** — consemnăm, dintre numeroasele acțiuni menite să îmbunătățească în continuare calitatea servirii, pe acelea ce au în vedere extinderea rețelei de unități, îndeosebi în noile și marile ansambluri de locuințe. Astfel, în ultimul an, la dispoziția numeroșilor depunători (este de subliniat că, în prezent, există în Capitală cu aproape 150 000 livrete mai mult decît în aceeași perioadă a anului trecut) au fost date în folosință **6 noi agenții** : „Ozana“ (sectorul 3), „George Coșbuc“ (sectorul 4), calea „13 Septembrie“ (sectorul 5), „Ghencea“, „Crîngași“ și „Păcii“ (sectorul 6), iar două importante unități CEC s-au mutat în sedii noi : Filiala sectorului 4 — în bd. Metalurgiei și agenția Șerban Vodă.

Totodată, în scopul dezvoltării spiritului de economisire a banilor, a celorlalte valori în rîndul tinerei generații, există în prezent 15 case de economii școlare.

Să adăugăm că, în perioada 25—31 octombrie, vor fi organizate — la casele de cultură, cluburi muncitorești, cămine culturale, școli — expuneri pe tema economisirii, spectacole artistice, proiecții de filme etc.

În marile întreprinderi și instituții, pe platformele industriale vor funcționa puncte temporare de servire și informare.

Un aparat de largă utilitate

Masajul se poate face și la domiciliu. Și nu oricum, ci riguros, științific, așa încît după o anumită perioadă de timp rezultatele sînt excelente. Într-un magazin cu articole electrocasnice ne-a fost prezentat un aparat realizat special în acest scop. **Aparatul electric de masaj,** care poate fi alimentat la tensiunea de 220 volți și are **o putere de 12,5 w** (deci, un consum redus de energie electrică) oferă posibilitatea menținerii unei excelente condiții fizice, activînd circulația sîngelui și avînd totodată un efect tonifiant asupra sistemului muscular. De asemenea, așa cum precizează și unitatea producătoare, Cooperativa **„Electrobobinajul“,** în prospectul însoțitor, aparatul poate fi folosit **cu rezultate deosebite în ameliorarea durerilor reumatice, lumbago, febră musculară etc., înlăturînd oboseala și tensiunea nervoasă, înviorînd astfel întregul corp.** Cele 4 accesorii cu care este dotat oferă multiple posibilități de masaj. Astfel, atașînd **accesoriul cu cavități rotunjite și discuri circulare** se poate face o masare profundă a șoldurilor, pulpelor, brațelor, a articulațiilor, a corpului în general; **accesoriul în formă de perie** permite masarea în profunzime a pielii capului (fără să rupă firul de păr), stimulează, în același timp, creșterea sănătoasă a părului ; **accesoriul prevăzut cu un burete** permite masarea facială, fiind deosebit de eficace pentru întreținerea mușchilor și pentru activarea circulației sîngelui din regiunea obrazului și a frunții ; în sfîrșit, **ultimul accesoriu este destinat masării tălpilor.** Ședințele de masaj la domiciliu vor dura la început doar cîteva minute, urmînd ca pe parcurs, ele să ajungă pînă la maximum 10 minute. La schimbarea accesoriilor aparatul trebuie scos din priză. Producătorul asigură o garanție de 12 luni de la data vînzării.

ACCENTE „Bob“ și „Vis“

După ce lucrase un timp la unitatea de mercerie-parfumerie din bd. Păcii nr. 3 A, vînzătoarea Elena Halevici (aleea Lunca Siretului 1 A) și-a zis că la gradul ei de „îndeminare profesională“ își poate permite și... abateri de la regulile generale de comerț sau chiar de la cinste. Așa că dumneaei... amestecă produse cosmetice ieftine cu altele mai scumpe. Urma vînzarea noului produs — obținut, să zicem, din apele de colonie „Bob“ și „Vis“ — la prețul cel mai mare. La un moment dat, o asemenea colonie „marcă proprie“ a ajuns și în mîna unei echipe de control. Ultimul cuvînt a aparținut instanței, care a adus încă un argument că necinstea și incorectitudinea au picioare scurte.

De la una la alta

ORIZONTAL 1) Manieră de interpretare vocală 2) Dată însemnată 3) Ascendenți apuseni — Prima dintre ele 4) Elan tăiat ! — Tur 5) Sferă care se și... revarsă — Veche organizație culturală transilvăneană 6) Gras sau gros... 7) Acum ! — Campionat național — A selectiona 8) Printre ultimele sale înregistrări : o nouă versiune a „Palomei“ 9) Căpetenie musulmană — Măsoară timpul — Rece ! 10) Readuce în bună stare.

VERTICAL 1) Sărbătorite 2) Ca ouăle (pl. masc.) — Mere ! 3) Mortală — Numeral 4) Fluviu în Nigeria — Grup de oase 5) Prefix cu sens de „nas“ — Aliment 6) Prietenos — Talent 7) Cațe ! — Etnie caucaziană 8) Intrigă 9) Mijloace de informare în masă — Grupuri zburătoare 10) A se lega sufleteste — Întrebare.

Dicționar : ONI

C. DIAMANTOPOL

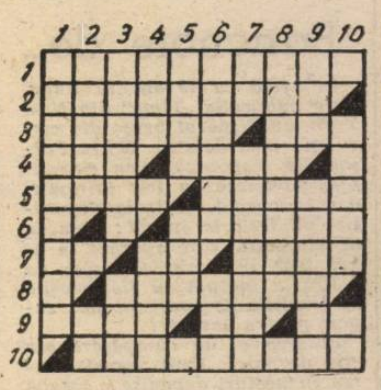

Dezlegarea careului apărut în ziarul de miercuri 17 octombrie.

Orizontal 1) INDICATORI 2) TE — MUȘETEL 3) APTA — OMENI 4) CALCULATOR 5) AS — USA — AV 6) AGLOMERAT 7) AT — ARES — TA 8) TORT — NEPOT 9) ARĂ — ATUURI 10) SIMPLE — SIC.

Memento

TRUBADURUL — **Opera Română** (13.18.57), ora 18.

SILVIA — **Teatrul de Operetă** (14.80.11), ora 19.

POVESTE DIN HOLLYWOOD — **Teatrul Național,** sala Mică (14.71.71), orele 17 și 20.

PAPA DOLAR — prezintă Teatrul Național la sala **„Ion Vasilescu“,** ora 19.30.

ROMEO ȘI JULIETA LA SFÎRȘIT DE NOIEMBRIE — **Teatrul „Lucia Sturdza Bulandra“,** sala din bd. Schitu Măgureanu nr. 1 (14.75.46), ora 19.

PASSACAGLIA — **Teatrul „Lucia Sturdza Bulandra“,** sala Studio (11.95.44), ora 19.

MITICĂ POPESCU — **Teatrul Mic** (14.70.81), ora 19.30.

ROMANȚĂ TÎRZIE — prezintă Teatrul Mic la Clubul I.C.T.B., ora 19.30.

PĂDUREA — **Teatrul „Nottara“,** sala Magheru (59.60.70), ora 18.30.

EX — **Teatrul „Nottara“,** sala Studio (59.60.70), ora 19.

SERENADĂ TÎRZIE — **Teatrul Giulești,** sala Majestic (14.72.34), ora 19.30.

DOI TINERI DIN VERONA — **Teatrul de Comedie** (16.64.60), ora 19.30.

BELMONDO AL II-LEA — **Teatrul „C. Tănase“,** sala Savoy (15.56.78), ora 19.30.

DRAGOSTE LA PRIMA VEDERE — **Teatrul „C. Tănase“,** sala Victoria, ora 19.30.

MARY POPPINS — ora 18 ; SNOAVE ȘI MĂȘTI — mîine, ora 15 — **Teatrul „Ion Creangă“** (19.11.70).

PUIUL — mîine, ora 10 ; ARVINTE ȘI PEPELEA — mîine, ora 16 — **Teatrul „Țăndărică“,** sala Victoria (15.23.77).

ANOTIMPURILE MÎNZULUI — **Teatrul „Țăndărică“, sala „Ion Vasilescu“** — mîine, ora 15.

VRAJA CIRCULUI — **Circul „București“** (10.41.95), ora 19.

● **Teatrul Național anunță că spectacolul „Farul“ și „Domnul Valentino“ programat azi 18 octombrie, ora 19.30 în sala Atelier, se amînă pentru 26 octombrie, aceeași oră. Biletele vîndute rămîn valabile.**

ZBOR PERICULOS — **Scala** (11.03.72) — 9, 11.15, 13.30, 15.45, 18, 20.15 ; **Favorit** (45.31.70) — 9, 11.15, 13.30, 15.45, 18, 20.15 ; **Modern** (23.71.01) — 9, 11.15, 13.30, 15.45, 18, 20.

GLISSANDO — **Melodia** (11.13.49) — 9, 12, 16, 19 ; **Cultural** (83.50.13) — 9, 12, 16, 19.

SINGUR DE CART — **Central** (14.12.24) — 9, 11.15, 13.30, 15.45, 18, 20 ; **Gloria** (47.46.75) — 9, 11.15, 13.30, 15.45, 18, 20.

SURORILE — **Popular** (35.15.17) — 15, 17.15, 19.30.

ACȚIUNEA „AUTOBUZUL“ — **Dacia** (50.35.94) — 9, 11.15, 13.30, 15.45, 18, 20.

VIRAJ PERICULOS — **Union** (13.49.04) — 9.30, 11.30, 13.30, 15.45, 18, 20.

SĂLUTĂRI DE LA AGIGEA — **Drumul Sării** (31.28.13) — 15.30, 17.30, 19.30 ; **Timpuri Noi** (15.61.10) — 9, 11, 13.15, 15.30, 17.45, 20.

DREPTATE ÎN LANȚURI — **Aurora** (35.04.56) — 9, 11.15, 13.30, 15.45, 18, 20 ; **Cosmos** (27.54.95) — 9, 11, 13, 15, 17.15, 19.30 ; **Studio** (59.53.15) — 10, 12.30, 15, 17, 19.

EMISIA CONTINUĂ — **Arta** (21.31.86) — 9, 11.15, 13.30, 15.45, 18, 20.

ȘAPTE BAIEȚI ȘI O ȘTRENGĂRIȚĂ — **Progresul** (23.94.10) — 15.30, 17.30, 19.30.

SIMFONIA PRIMĂVERII — **Patria** (11.86.25) — 9, 11.15, 13.30, 15.45 și 20.15.

PENSIONUL DOAMNEI LATTER — **Lumina** (14.74.16) — 9, 11.15, 13.30, 15.45, 18, 20.

PROGRAM DE DESENE ANIMATE — 9, 10.45, 12.30, 16 ; DAMEN TANGO — 14.15, 17.45, 19.45 — **Doina** (16.37.38).

DOSARUL ALBASTRU — **Grivița** (17.06.58) — 9, 11.15, 13.30, 15.45, 18, 20.

JAZZ '20 — **Buzești** (50.43.58) — 15, 17.15, 19.30.

O FATĂ ȘI UN BĂIAT — **Pacea** (60.30.85) — 15.30, 17.30, 19.30.

ÎMPUȘCĂTURI SUB SPINZURĂTOARE — **Volga** (79.71.26) — 9, 11.15, 13.30, 15.45, 18, 20.

CU CERUL SUB PICIOARE — **Viitorul** (10.67.40) — 15.30, 17.30, 19.30.

PRINDEȚI ȘI NEUTRALIZAȚI — **Munca** (21.50.97) — 15, 17.15, 19.30.

ȘEHEREZADA — **Luceafărul** (15.87.67) — 9, 11.15, 13.30, 15.45, 18, 20.

VIVA MARIA — **Capitol** (16.29.17) — 9, 11.15, 13.30, 15.45, 18, 20.

PAR ȘI IMPAR — **Festival** (15.63.84) — 9, 11.15, 13.30, 15.45, 18, 20.

MARFA FURATĂ — **Victoria** (16.28.79) — 9, 11.15, 13.30, 15.45, 18, 20.

UNDEVA, CÎNDVA — **Feroviar** (50.51.40) — 9, 11, 13.15, 15.30, 17.45, 19.45 ; **Giulești** (17.55.46) — 9, 11.15, 13.30, 15.45, 18, 20 ; **Flamura** (85.77.12) — 9, 11, 13.15, 15.30, 17.45, 20.

CINEVA CA TINE — **Lira** (31.71.71) — 15.30, 17.30, 19.30.

LUPII MĂRILOR — **Ferentari** (80.49.85) — 15.30, 17.30, 19.30.

MARTORUL ȘTIE MAI MULT — **Cotroceni** (49.46.48) — 9, 11, 13, 15, 17.15, 19.30.

DOMNIȘOARA NOORIE — **Floreasca** (33.29.71) — 9, 11, 13, 15.30, 17.45, 20.

OMUL ȘI FIARA — **Miorița** (14.27.14) — 9, 12, 16, 19.

SUPERMAN — **Tomis** (21.39.46) — 9, 12, 15, 18.

CĂPITANUL RĂZBUNĂRII — **Flacăra** (20.33.40) — 15, 17, 19.

GRĂDINI

ROCKY II — **Gloria** (47.46.75) — 18.30.

I SE SPUNEA „BULDOZERUL“ — **Parc Hotel** (17.06.58) — 18.30

INFORMAȚIA PE TOT GLOBUL

Necesitatea respectării stricte a dreptului tuturor popoarelor la autodeterminare

Intervenția reprezentantului român în Comitetul pentru probleme sociale, culturale și umanitare al Adunării Generale a O.N.U.

NAȚIUNILE UNITE. — În Comitetul pentru probleme sociale, culturale și umanitare al Adunării Generale au loc dezbateri cu privire la eliminarea tuturor formelor de discriminare rasială și asigurarea dreptului popoarelor la autodeterminare.

Luînd cuvîntul în dezbaterile pe această temă, reprezentantul român a subliniat, între altele, că dreptul popoarelor la autodeterminare este un drept colectiv și permanent, a cărui exercitare continuă și trebuie să continue și după cucerirea independenței politice, el constituind o chezășie sigură a realizării ansamblului prerogativelor de dezvoltare politică și economică a fiecărei societăți naționale. O condiție sine qua non a transpunerii reale în viață a principiului autodeterminării o constituie exercitarea dreptului statelor de a fi pe deplin stăpîne pe bogățiile lor naționale, de a le folosi în interesul propriei lor propășiri economice și sociale, pentru bunăstarea popoarelor lor.

Independența națională, drepturile fundamentale ale omului, pacea și dezvoltarea, a arătat în continuare vorbitorul, sînt interdependente.

Vorbitorul a înfățișat pe larg participarea activă și inițiativele constructive ale României pentru statornicirea unei noi ordini mondiale, întemeiată ferm pe normele justiției și echității.

În favoarea păcii, pentru încetarea cursei înarmărilor

COLOMBO. — Cu prilejul inaugurării, la Colombo, a unei manifestări culturale internaționale, desfășurate sub deviza „Pace '84", primul ministru din Sri Lanka, Ranasinghe Premadasa, a lansat un apel pentru intensificarea eforturilor consacrate salvgardării păcii în întreaga lume. Relevînd că, potrivit estimărilor, cheltuielile anuale destinate înarmărilor au depășit 850 miliarde dolari, premierul srilankez a subliniat că doar cu o fracțiune din aceste fonduri s-ar putea salva viața a milioane de oameni afectați de foamete și malnutriție.

BERLINUL OCCIDENTAL. — Manifestările din cadrul „Săptămînii păcii", care se desfășoară în Berlinul occidental, au continuat cu o mare manifestație a tineretului împotriva cursei înarmărilor și a pericolelor de război nuclear. Mii de tineri muncitori, funcționari și studenți au demonstrat pe străzile orașului, purtînd lozinci cu îndemnuri la activizarea luptei tinerei generații pentru pace și dezarmare.

Într-una din marile piețe ale orașului au fost organizate standuri cu cărți, broșuri și materiale documentare ce demască ororile războiului, cerînd încetarea proiectării și desfășurării de noi mijloace de exterminare în masă, trecerea neîntîrziată la măsuri eficiente de dezarmare.

DELHI. — Numeroși oameni de știință din India, reuniți în cadrul unui simpozion consacrat problemelor energiei, au adoptat o rezoluție prin care cheamă la noi acțiuni împotriva cursei înarmărilor nucleare și pentru utilizarea energiei atomice în scopuri pașnice, relatează agenția indiană de presă P.T.I. Totodată, în document se arată că se impun, în acest context general, măsuri pe plan regional, cum ar fi acțiuni ale guvernelor din sudul Asiei destinate prevenirii introducerii de arme nucleare în regiune.

TOKIO. — La Kyoto a avut loc un mare miting al studenților împotriva cursei înarmărilor. Participanții au adresat studenților și elevilor din oraș chemarea de a participa la 21 octombrie la manifestările naționale de luptă pentru pace și dezarmare.

„Cartonașe"

TIPURI COMPORTAMENTALE

Un studiu elaborat timp de un sfert de secol de către un grup de psihiatri americani, pe baza a mii de fișe de observație, ajunge la concluzia că persoanele cu agresivitate sporită în relațiile personale și sociale sînt de cinci ori mai pasibile de atacuri cardiace decît oamenii calmi. Cercetătorii respectivi și-au împărțit pacienții în două grupe distincte : tipul „A" — neevoluat, nervos, cu frecvente izbucniri de mînie, în permanență grăbit și agitat — și tipul „B" — liniștit, chibzuit, ponderat. Autorii studiului amintit au demonstrat că manifestările tipului „A" duc la proliferarea în sînge a unor hormoni care provoacă tensiune, creșterea anormală a inimii, acumularea de grăsimi pe pereții arterelor, precum și alte fenomene ce conduc spre cardiopatii. „Terapia comportamentală" ce se impune : trecerea în „tabăra" celor de tipul „B", pentru a ține, astfel, la distanță riscul unui atac de inimă.

AMBALAJELE „UITATE"...

Un articol apărut în revista franceză „Science et Vie", consacrat acutei probleme a poluării mediului, deși cu accente mai puțin dramatice, conduce spre constatări destul de îngrijorătoare. Materialul insera cîteva răspunsuri întrebării : „Știți în cît timp se distrug diferite ambalaje «uitate» de unii turiști în locurile de agrement ?" De pildă, o banală cutie de sardele aruncată în pădurea unde a avut loc un picnic, în anul 1983, va rugini și va dispărea peste o sută de ani, iar dacă este confecționată din aluminiu — abia în anul 2 483 ! Punga din material plastic în care ne facem cumpărăturile zilnice se dezintegrează după 226 de ani. Obiectele din sticlă scoase la iveală de arheologi dovedesc că ele rezistă cîteva milenii... Deci, atenție !

„BANCHERUL" MICHELE SINDONA

„Vedetă" a lumii interlope internaționale, implicat în zeci de escrocherii de anvergură, Michele Sindona ispășea o condamnare de un sfert de veac în S.U.A., cînd autoritățile federale l-au extrădat celor din Italia, unde era, de asemenea, urmărit pentru un întreg „pachet" de ilegalități, de la omucidere la tăinuire de furt și escrocherie. Adevărat pericol public, gangsterul a păgubit depunătorii peninsulari de 240 miliarde lire prin falimentul provocat la „Banca Privata Italiana". Potrivit declarațiilor judecătorului de instrucție, Sindona se folosea de băncile din grupul său ca de propriul portmoneu... Depus „la păstrare" la Roma, mai ales acum, cînd Mafia a primit, în urma mărturisirilor „nașului", o lovitură puternică, Sindona va avea timp suficient de meditație !

M. VASILIU

TELEGRAME *azi între orele 6 și 11*

IN CURSUL VIZITEI pe care o va întreprinde la Lisabona săptămîna viitoare, ministrul de externe belgian Leo Tindemans va discuta cu omologul său portughez, Jaime Gama, chestiunea aderării Portugaliei și Spaniei la C.E.E., precum și probleme majore ale actualității politice internaționale.

INSTAURAREA unui climat de pace în America Centrală va fi posibilă numai dacă întreaga comunitate internațională va sprijini planul elaborat în acest scop de Grupul de la Contadora — a arătat ministrul brazilian al relațiilor externe, Ramiro Saraiva Guerreiro, în cursul unei declarații făcute la Rio de Janeiro — informează agenția Prensa Latina. El s-a pronunțat, totodată, pentru intensificarea eforturilor țărilor latino-americane în direcția împiedicării extinderii conflictului în zonă.

EVOLUȚIA vieții politice internaționale, și dificultățile din cadrul Pieței comune, în perspectiva viitoarei reuniuni la nivel înalt a C.E.E. — programată în decembrie la Dublin — vor fi principalele subiecte abordate astăzi la Londra de premierul britanic, Margaret Thatcher și omologul său italian, Bettino Craxi

ÎNTRE 20 ȘI 22 NOIEMBRIE, la Khartum se va desfășura o conferință a statelor arabe și africane riverane la Marea Roșie, a anunțat, potrivit agenților U.P.I. și A.P., ministrul egiptean al afacerilor externe, Esmat Abdel Meguid. Participanții vor discuta probleme privind securitatea navigației pe Marea Roșie.

LA MONTEVIDEO a avut loc un mare miting, organizat la inițiativa sindicatelor, în sprijinul revendicărilor oamenilor muncii privind îmbunătățirea condițiilor lor de muncă și de viață — informează agenția Prensa Latina.

SECRETARUL DE STAT la Ministerul economiei naționale al Greciei, Panayotis Roumeliotis, a anunțat că în țară este în curs de execuție un important proiect de construcție și modernizare a rețelei rutiere, al cărui cost total se ridică la 8,7 miliarde drahme. Este vorba de șosele, drumuri și autostrăzi în regiunile Macedonia și Tracia din nordul și nord-estul țării. S-a precizat că o parte din aceste fonduri — în valoare de patru miliarde drahme — au fost împrumutate de la Banca Europeană de Investiții (B.E.I.), ale cărei credite acordate Greciei în ultimii trei ani s-au cifrat la un miliard de dolari.

GUVERNUL RASIST DE LA PRETORIA tergiversează prin orice mijloace retragerea trupelor sud-africane de pe teritoriul Angolei, în ciuda acordului de la Lusaka, din 16 februarie, care prevedea că încheierea acestei operațiuni trebuia să aibă loc pînă la sfîrșitul lunii martie 1984. Continuarea ocupației sud-africane în sudul Angolei este recunoscută și de ministrul de externe al regimului de apartheid Pik Botha, care, într-o declarație radiodifuzată recepționată la Lusaka, a formulat diferite pretexte pentru amînarea retragerii.

IN CADRUL LUCRĂRILOR celei de-a 39-a conferințe internaționale asupra educației, care are loc la Geneva, participanții au subliniat că învățămîntul elementar obligatoriu trebuie să fie asigurat pentru fiecare copil din lume fără nici o discriminare, acesta reprezentînd baza formării personalității sale.

Numărul total al neștiutorilor de carte din lumea întreagă va fi de 857 milioane persoane în 1985, față de 760 milioane în 1975, iar — dacă această tendință se va menține în absența măsurilor necesare corespunzătoare — pînă la sfîrșitul secolului se vor înregistra 900 milioane de analfabeți.

GUVERNUL FRANCEZ a hotărît sporirea impozitelor pe marile averi pentru a finanța un plan de urgență de luptă împotriva sărăciei, în categoria sărăcilor intrînd în prezent circa 350 000 de familii, informează agenția France Presse

Situația din Liban

BEIRUT. — Situația se menține instabilă în zonele de sud ale Beirutului și în regiunea muntoasă a țării, ca urmare a continuării schimbului de tiruri între părțile aflate în conflict, în pofida repetatelor acorduri de încetare a focului. Tot din Beirut se anunță — potrivit agenției United Press International — că Libanul este dispus să angajeze negocieri directe cu Israelul în vederea angajării procesului de retragere a trupelor israeliene din sudul țării, dar respinge orice condiții prealabile din partea guvernului israelian în această problemă.

Terra

Bancnote de... un milion lire

În urmă cu 15 ani, în Italia, scrie publicația „Time" din New York, au dispărut brusc din circulație monedele de 10 lire. Persoanele responsabile cu emisiunile monetare au fost intrigate, dar în curînd motivele dispariției au ieșit la iveală : moneda de aluminiu, care apăruse în anul 1959 în schimbul celei de 1 liră, a început să fie folosită în fabricile de confecții ca... suport pentru nasturi !

Puterea ei de cumpărare era atît de mică, încît transformarea în nasturi devenise o treabă extrem de rentabilă.

Lira, al cărei curs de schimb (la data scrierii articolului — n.r.) este de 1 800 pentru un dolar S.U.A., produce multe necazuri italienilor. Astfel, pentru a se scrie cifra de afaceri a concernului Fiat trebuie folosite 14 semne, iar pentru scrierea cifrei care să reprezinte produsul național global al Italiei sînt necesare 15 semne. Aproximativ 90 la sută din banii din Italia se emit în bancnote de 50 și 100 mii de lire. Se anunță, însă, că Banca centrală intenționează să emită bancnote de un milion de lire.

După opinia multor specialiști, singura soluție ar fi introducerea unei „lire stabilizate", la care să se reducă trei zerouri față de valoarea actuală. Se afirmă, însă, că o asemenea măsură ar costa foarte mult, dacă se ține seama că este necesar să se scoată din circulație banii vechi, să se tipărească bani noi, să se transforme numeroase aparate, începînd cu cele de taxat și terminînd cu computerele din instituțiile financiare.

Dar și mai speriați sînt specialiștii de faptul că ar putea crește inflația. Ei afirmă că, de exemplu, comercianții care mai ezită, astăzi, să ridice un preț de la 1 450 la 1 500 de lire, vor „rotunji" fără probleme prețurile de la 1,45 la 1,5 lire.

Și ar mai exista și o barieră psihologică. Italienii ar trebui să-și schimbe banii, iar unii n-ar putea explica de ce doresc să schimbe o cantitate mai mare de bani decît aceea declarată fiscului la capitolul venituri...

LA ÎNCHIDEREA EDIȚIEI

LAGOS. — Peste 100 de persoane s-au înecat în urma răsturnării unui vas de pasageri al liniilor fluviale interne nigeriene, în zona Ondo, din vestul Nigeriei, transmit agențiile Reuter și France Presse. Cauzele exacte ale tragicului accident — căruia i-au supraviețuit doar două din persoanele aflate la bord — urmează a fi stabilite de comisia de anchetă constituită în acest scop.

ROMA. — La un tribunal din Torino au fost pronunțate sentințele în procesele intentate mai multor membri ai grupării autointitulate „Brigăzile Roșii", acuzați de participare la asasinate și alte delicte grave. Cea mai mare pedeapsă — închisoarea pe viață — a fost dată unui grup de șase extremiști, care au participat la asasinarea, în octombrie 1982, a doi paznici de la o bancă din Napoli. Un număr de alți 19 acuzați au fost condamnați la pedepse mergînd de la 1 la 9 ani închisoare.

Șapte procente în căutarea unui buget

Pro și contra

Comandantul șef al forțelor NATO, generalul Bernard Rogers, a efectuat o nouă... încercare militaro-bugetară.

Vorbind la Cartierul general al NATO de la Casteau (Belgia), liderul militar al pactului a cerut statelor membre să procedeze la creșterea masivă a alocațiilor pentru armamente. Pînă acum, solicitase trei procente suplimentare pe an apoi patru, pentru ca în prezent să pretindă 3+4, adică șapte procente, anual, în termeni reali. Cererea ar fi realizabilă și necesară, a opinat generalul, după care a apăsat pe trăgaciul mai vechii sale argumentații.

Mister Rogers a emis părerea că sporirea cu șapte procente a bugetelor militare din NATO ar asigura „perfecționarea arsenalelor convenționale la niveluri suficiente", ceea ce „ar amîna sau îndepărta recurgerea la armele nucleare". Fără armamente convenționale suficiente, a mai zis generalul, liderii NATO ar cere, în caz de război, recurgerea mai rapidă la mijloacele nucleare.

Afirmațiile lui Rogers nu pot primi, însă, nota de trecere la cel mai elementar examen al adevărului.

1. Dacă, într-un eventual război convențional în Europa, una din părți ar pierde, ea nu se va resemna cu înfrîngerea, ci va recurge în mod automat la armele nucleare pe care le deține. Un conflict clasic european s-ar transforma inevitabil în război nuclear.

2. Perfecționarea mijloacelor clasice ar mări forța lor de distrugere, ceea ce ar duce în mod automat la scurtarea eventualului conflict convențional și, ca atare, la folosirea mai rapidă a potențialului racheto-nuclear.

3. Un conflict termo-nuclear nu ar avea nici învingători, nici învinși, întrucît, recurgînd chiar la o zecime din arsenalele existente, părțile s-ar distruge reciproc, antrenînd în catastrofă întreaga lume.

4. Orice scenariu bazat pe ipoteza conflictului armat duce la abisul nuclear.

5. Încorporarea celor șapte procente apare deosebit de periculoasă. Ea este și inutilă : țările NATO dețin aproape 50 la sută din bugetele militare ale lumii. Între statele alianței nord-atlantice se află trei mari puteri nucleare și patru din cele șase state cel mai puternic înarmate. Toate țările NATO sînt confruntate, în schimb, cu dificultăți economice acute, inclusiv financiare.

6. Cererea generalului Rogers apare, astfel, nenecesară, nerealizabilă și primejdioasă. Greu de apreciat dacă cele șapte procente vor găsi vreun buget vest-european dispus să le finanțeze. Cert este că escalada bugetară alimentează competiția militară, îndeosebi nucleară, de unde imperativul demilitarizării procentelor și nu al înrolării lor forțate.

ION CÂRJE

Redacția și administrația, cod 70711 — str. Brezoianu nr. 23—25 sector 1 of P.T.T.R. I Centrala telefonică 37 27 77. Secția scrisori și biroul juridic : 37 27 73. Publicitatea cod 70709 — str. 13 Decembrie 21, sector 1, of. P.T.T.R. 1, telefon 14 15 16. Abonamente se fac la toate oficiile poștale și difuzorii din întreprinderi și instituții. Cititorii din străinătate se pot abona prin „ROMPRESFILATELIA" — Sectorul export-import -presă P.O. Box 12-201, telex 10376 prsfir București, calea Griviței nr. 64—66 1 2 3 4

PROLETARI DIN TOATE ȚĂRILE, UNIȚI-VĂ !

INFORMAȚIA Bucureștiului

ZIAR AL COMITETULUI MUNICIPAL BUCUREȘTI AL P.C.R. ȘI AL CONSILIULUI POPULAR AL MUNICIPIULUI BUCUREȘTI

ANUL XXXII – Nr. 9646 | 8 PAGINI – 50 BANI | Vineri 19 octombrie 1984

FERMĂ IMPLICARE A MUNCII POLITICO-ORGANIZATORICE ȘI DE EDUCAȚIE REVOLUȚIONARĂ ÎN ÎNDEPLINIREA EXEMPLARĂ A SARCINILOR

Răspunzînd vibrantei chemări a tovarășului NICOLAE CEAUȘESCU, în întîmpinarea marelui forum al comuniștilor

Conferințele pentru dare de seamă și alegeri ale organizațiilor de partid din Sectorul 1 și Sectorul agricol Ilfov

● Într-un glas și o voință cu întregul popor – înflăcărată adeziune față de Hotărîrea Plenarei C.C. al P.C.R. cu privire la realegerea tovarășului Nicolae Ceaușescu, la Congresul al XIII-lea, în funcția supremă de secretar general al partidului ● Deplină aprobare, vibrantă hotărîre patriotică, însuflețitoare angajamente de a da viață cutezătoarelor obiective cuprinse în Proiectul de Directive ale Congresului al XIII-lea al P.C.R.

— în pag. a II-a —

CONGRESUL AL XIII-LEA AL P.C.R.

INVESTIȚII '84

ACȚIUNI SUSȚINUTE PENTRU FINALIZAREA LUCRĂRILOR

● Pe șantierul Întreprinderii „SUVEICA" ● PROIECTANTUL : prezență permanentă pe șantier, pentru soluționarea operativă a tuturor problemelor ● CONSTRUCTORUL : lucrează în schimburi prelungite ● BENEFICIARUL : și-a asumat executarea montajului utilajelor în regie proprie

Și pe șantierul de la Întreprinderea „Suveica", la fel ca și la alte obiective de investiții cu termen de intrare în funcțiune în acest an, a început numărătoarea inversă. Aici se află în fază înaintată de finalizare o hală în care își va extinde producția secția finisaj. Alături de constructori și muncitori ai întreprinderii beneficiare îl găsim pe șantier pe șeful de proiect, inginerul Vasile Girdu de la care aflăm primele amănunte despre mersul execuției lucrărilor : „Acest obiectiv de investiții a ridicat în fața noastră, a proiectanților, o serie de probleme datorită faptului că lucrările trebuia astfel făcute încît să nu fie afectat fluxul productiv al întreprinderii. Am avut și avem și în prezent

T. POGOCEANU

(Continuare în pag. a III-a)

la ordinea zilei în agricultură

RITMURI ÎNALTE DE LUCRU LA TOATE ACTIVITĂȚILE DE SEZON

— în pag. a II-a —

● În ultimele zile, în toate unitățile producătoare s-a intensificat ritmul recoltărilor. Alături de oamenii muncii de la sate participă la această importantă acțiune zeci de mii de cetățeni, elevi, studenți etc. Ca urmare, au sporit și cantitățile de legume, fructe, struguri ș.a. preluate de întreprinderile beneficiare, destinate însilozărilor de iarnă sau consumului curent al populației. Întreprinderile comerțului de legume-fructe — I.L.F., Gostat, Agrocoop — au înființat, în toate piețele, numeroase puncte suplimentare de vînzare. Au sporit și cantitățile de produse preambalate.

Iată în acest sens o imagine la zi surprinsă în **Piața Pantelimon**, unde standurile unităților de desfacere formează o adevărată expoziție cu toate produsele specifice actualului sezon.

Civilizație, modernitate, progres

O temă predilectă și tristă a literaturii române pînă în deceniul patru (și chiar în deceniul cinci !) a fost aceea a angoasei provinciale, a „locului unde nu se întîmplă nimic". Erau județe și orașe cu activități industriale și economice mediocre și absolut nesemnificative. Sălajul și Zalăul, Maramureșul și Sighetul, chiar Doljul și Craiova erau județe și orașe care înregistrau în bugetele lor anuale doar cîștiguri de cîteva sute de milioane de lei. Așa-numitele fabrici din Călărași, Slobozia și Babadag erau de fapt niște darace de lînă și niște sifonării dezolante sub aspect economic. Capitala era pentru ele un loc mirific, o metropolă cu care nu se puteau compara decît patru sau cinci orașe din țară : Timișoara, Clujul, Brașovul, Galații, Constanța și cam atît.

Ne aflăm în preajma celui de-al XIII-lea Congres al P.C.R. și delegații adunați din întreaga țară la acest forum al comuniștilor și al națiunii noastre socialiste vor înfățișa un tablou grandios și în care nici o comparație cu trecutul nu mai este posibilă. Niciodată nu vom putea elogia de-ajuns strategia profund exemplară a partidului nostru privitoare la dezvoltarea armonioasă și impetuoasă a tu-

PETRU VINTILĂ

(Continuare în pag. a III-a)

Din cuprinsul ziarului

● Pe agenda consiliilor populare : autoconducerea și autogospodărirea – pag. a IV-a –
● Dialog cetățenesc – pag. IV–V –
● Cronica nopții – pag. a VI-a –

Marele cartier Titan își întregește zestrea urbanistică prin construirea a noi blocuri de locuințe. În imagine intersecția bd. Iosip Broz Tito cu șoseaua Mihai Bravu.

Extemporal

În unele vitrine e încă... vară

E posibil mai ales acum, cînd frumusețea nostalgică a toamnei începe să se topească într-un frig subțire și toată lumea ascultă buletinul meteorologic ca să știe cum să se îmbrace, să ne gîndim mai mult ca de obicei la vară, să ne imaginăm că ea nu s-a dus de tot, în ciuda calendarului. Am tot încercat să caut acest anotimp în magazinele bucureștene, dar în zona Lipscanilor, pe calea Văcărești, calea Dudești, bulevardul I. B. Tito, bulevardul Chimiștilor, șoseaua Mi-

Horia TABACU

(Continuare în pag a V-a)

În întîmpinarea înaltului forum al comuniștilor

CONFERINȚELE PENTRU DARE DE SEAMĂ ȘI ALEGERI ALE ORGANIZAȚIILOR DE PARTID DIN SECTORUL 1 ȘI SECTORUL AGRICOL ILFOV

Fermă implicare a muncii politico-organizatorice și de educație revoluționară în îndeplinirea exemplară a sarcinilor

Desfășurate în atmosfera de puternică efervescență politică determinată de apropierea mărețului eveniment din viața partidului și a țării, Congresul al XIII-lea al P.C.R., conferințele organizațiilor de partid din Sectorul 1 și Sectorul agricol Ilfov, care au avut loc în aceste zile, au subliniat cu pregnanță înflăcărata hotărîre patriotică a comuniștilor, a tuturor oamenilor muncii de a obține noi și importante succese pe calea progresului multilateral al patriei.

Participanții la conferințe au dat glas vibrantelor sentimente care animă conștiințele tuturor fiilor țării, de dragoste și recunoștință față de tovarășul NICOLAE CEAUȘESCU, genial strateg al făuririi noii Românii, proeminentă personalitate a lumii politice contemporane, militant neobosit pentru edificarea unei planete a păcii și înțelegerii între toate popoarele. Cu profundă recunoștință, participanții la conferințe au relevat însemnătatea decisivă a indicațiilor și orientărilor date de secretarul general al partidului în cursul nenumăratelor sale dialoguri de lucru cu colectivele de oameni ai muncii din Capitală, de pe întreg cuprinsul țării, pentru dezvoltarea în ritmuri accelerate a economiei naționale, pentru afirmarea unei noi calități a muncii și vieții oamenilor. Într-un cuget și un gînd cu întregul partid și popor, conferințele au exprimat, prin hotăriri proprii, adeziunea fierbinte, unanimă a participanților față de Hotărîrea Plenarei C.C. al P.C.R. din iunie a.c. cu privire la realegerea tovarășului Nicolae Ceaușescu, la Congresul al XIII-lea, în funcția supremă de secretar general al partidului, chezășia deplină a continuității procesului revoluționar de înălțare a României pe luminoasele piscuri ale progresului și civilizației comuniste.

Dînd o înaltă apreciere obiectivelor cuprinse în Proiectul de Directive ale Congresului al XIII-lea, care deschid noi orizonturi înfloririi multilaterale a țării, participanții la conferințe s-au angajat, într-un puternic spirit de dăruire comunistă, să facă totul pentru a da viață amplelor direcții ale dezvoltării economico-sociale a României.

Analizînd într-un pronunțat spirit de lucru, critic și autocritic, rezultatele activității politico-organizatorice desfășurate în perioada de la alegerile precedente și pînă acum, dările de seamă prezentate, ca și dezbaterile ce au avut loc, au relevat că sub conducerea și cu sprijinul permanent al Comitetului Municipal București al P.C.R., comitetele de partid ale sectoarelor respective au inițiat numeroase acțiuni vizînd îndrumarea și sprijinirea efectivă a organizațiilor de partid în conducerea activității economico-sociale, pentru instaurarea și dezvoltarea unui puternic spirit revoluționar față de îndeplinirea sarcinilor profesionale și obștești. Astfel, în acest context, **în sectorul 1 au fost realizate peste prevederi, numai în 1984, peste 530 milioane lei la producția marfă, peste 230 milioane lei la producția netă, și 500 milioane lei la beneficii, în aceste zile fiind îndeplinit planul pe patru ani ai actualului cincinal, creîndu-se condiții ca pînă la finele acestui an să fie obținută o producție marfă suplimentară în valoare de 3 miliarde lei.** S-a acționat cu mai multă stăruință pentru promovarea în producție a progresului tehnic, prin antrenarea specialiștilor din întreprinderi, din institutele de cercetare, proiectare și inginerie tehnologică și din învățămîntul superior. A crescut eficiența întregii munci de propagandă prin legarea ei mai strînsă de problemele fiecărui colectiv de muncă. Au fost mai eficient valorificate inițiativele muncitorești care au contribuit la reducerea cheltuielilor materiale, a consumurilor de materii prime, energie și combustibili, la creșterea gradului de utilizare a timpului de lucru.

Acționînd cu consecvență, în spiritul indicațiilor date de secretarul general al partidului, pentru materializarea coordonatelor noii revoluții agrare, comuniștii, toți oamenii muncii din **Sectorul agricol Ilfov**, sub îndrumarea și cu sprijinul permanent al Comitetului Municipal București al P.C.R., s-a subliniat în conferința acestei organizații, au desfășurat susținute acțiuni pentru sporirea producțiilor agricole vegetale și animale. Baza tehnico-materială a agriculturii ilfovene s-a dezvoltat continuu, a fost executat un volum însemnat de lucrări de îmbunătățiri funciare. Măsurile tehnico-organizatorice întreprinse, de generalizare a metodelor agrozootehnice înaintate, de mecanizare a lucrărilor, de chimizare au asigurat obținerea, și în acest an, în pofida unor condiții climatice mai puțin favorabile, a unor producții agricole ridicate. La cultura cerealelor, de pildă, unele unități au realizat producții medii de **grîu de peste 5 000 kg la hectar.** Prin modernizarea zootehniei, unitățile agricole de stat și cooperatiste au livrat fondului centralizat de stat precum și pieței bucureștene importante cantități de produse animaliere — carne, lapte, ouă — peste plan. Prin dezvoltarea intensivă a legumiculturii, **Sectorul agricol Ilfov asigură, în prezent, 50 la sută din necesarul de consum al orașului.**

Așa cum s-a relevat în cadrul conferințelor, factorul esențial al acestor succese l-au constituit dezvoltarea capacității de acțiune a organizațiilor de partid din cele două sectoare, mai justa repartizare și folosire a forțelor, îmbunătățirea activității de organizare, urmărire și control al îndeplinirii hotărîrilor, de antrenare a activului de partid, perfecționarea muncii politico-educative.

Conferințele au dezbătut, totodată, cu înaltă exigență comunistă, cu profundă responsabilitate revoluționară, cauzele unor neajunsuri existente în activitatea unor colective, în ceea ce privește îndeplinirea planului producției fizice, a celui de export, a celui de investiții, respectiv lipsurile care mai persistă în buna desfășurare a activității de pe ogoarele ilfovene, pentru realizarea unei producții agricole la nivelul cerințelor și posibilităților. Aceste deficiențe — s-a subliniat în cadrul dezbaterilor — se datorează și deficiențelor din munca politico-organizatorică a organelor și organizațiilor de partid, care nu au instaurat pretutindeni un climat intransigent de combativitate față de lipsuri, de răspundere, de ordine și disciplină.

Conferințele au adoptat hotăriri care cuprind ample măsuri vizînd înlăturarea fermă a deficiențelor, perfecționarea întregii activități. Astfel, **hotărîrea conferinței Organizației de partid a sectorului 1** jalonează căile și direcțiile de acțiune pentru recuperarea neîntîrziată a rămînerilor în urmă, realizarea integrală a prevederilor producției fizice și a celei de export, a tuturor indicatorilor, a obiectivelor de investiții, precum și asigurarea condițiilor necesare pentru îndeplinirea sarcinilor ce revin unităților economice, institutelor de cercetare, proiectare și inginerie tehnologică din teritoriu în ceea ce privește dezvoltarea bazei energetice, de materii prime, sporirea substanțială a productivității muncii, ridicarea nivelului tehnic și calitativ al producției, reducerea consumurilor de materii prime, materiale, energie și combustibil. În **hotărîrea conferinței Organizației de partid a Sectorului agricol Ilfov** sînt prevăzute măsurile ce se impun pentru încheierea grabnică a lucrărilor din acest sezon, asigurarea integrală a livrărilor la fondul de stat, folosirea rațională și eficientă a întregii suprafețe agricole, respectarea fermă a tehnologiilor, o mai bună organizare a muncii, concomitent cu înfăptuirea neabătută a prevederilor din Programul național de îmbunătățiri funciare, din Programul privind creșterea producției în gospodăriile individuale ale populației, din toate programele care vizează, în mod unitar, sporirea substanțială a producției vegetale și animale, înfăptuirea exemplară a tuturor obiectivelor noii revoluții agrare. Hotărîrile cuprind, totodată, ample măsuri pentru perfecționarea întregii munci organizatorice, politico-ideologice și cultural-educative a organelor și organizațiilor de partid.

Cu vibrantă angajare partinică, conferințele au adoptat textele unor telegrame adresate C.C. al P.C.R., tovarășului NICOLAE CEAUȘESCU, în care sînt exprimate sentimentele de profundă dragoste și gratitudine față de conducătorul partidului și statului nostru, hotărîrea unanimă a comuniștilor, a tuturor oamenilor muncii de a-și dărui întreaga energie creatoare înfăptuirii politicii interne și externe a partidului, obiectivelor ce vor fi adoptate de Congresul al XIII-lea.

Conferințele au ales noile comitete de partid, delegații la Conferința Organizației de partid a Capitalei și au desemnat candidații pentru Comitetul Municipal București al P.C.R.

Întrunite în primele lor plenare, noile comitete și-au ales birourile.

Ca prim-secretar al Comitetului de partid al Sectorului 1 a fost ales tovarășul **Iacob Eacoviță**, iar ca secretari tovarășii: **Ioan Gheorghe Mihai, Maria Savescu, Violeta Căldărușă și Antoana Cojocaru.**

Ca prim-secretar al Comitetului de partid al Sectorului agricol Ilfov a fost ales tovarășul **Viorel Vizureanu**, iar ca secretari tovarășii: **Mihail Boțoagă, Constanda Onea, Dumitru Raicu și Valentina Sîrbu.**

Pe ordinea zilei în agricultură

Ritmuri înalte de lucru la toate activitățile de sezon

În aceste zile și în unitățile din CUASC Grădiștea sînt concentrate puternice forțe și mijloace la toate lucrările campaniei de toamnă. „Deși pretutindeni buna organizare a muncii își spune cuvîntul, precizează inginerul șef al consiliului, Virgil Matei, totuși, nu putem fi pe deplin mulțumiți. Mai avem de cules porumb și sfeclă de zahăr, de adunat coceni. Exemplul unităților unde se lucrează în timpul nopții la eliberatul terenului, creîndu-se front de lucru tractoarelor, trebuie urmat și în comuna Petrăchioaia și în altele, unde ritmul activităților aflate la ordinea zilei se cere intensificat".

Iată și cîteva secvențe de muncă surprinse la fața locului:

C.A.P. Moara Vlăsiei

Bătălia culesului recoltei nu cunoaște răgaz

Aici, pe locul numit de către localnici porumbiștea de la „Pietroiu", activitatea este în toi. Zeci de oameni din Căciulați și Moara taie și glugesc cocenii, pe o suprafață de 400 de hectare. În fruntea sătenilor, se află **Gheorghe Stoica**, președintele cooperativei agricole. „Acum, cînd roua umezește strujanul se lucrează cu spor" — zice **Nicolae Constantin**, unul dintre cei mai harnici gospodari ai comunei. La capul porumbiștei, cele peste 30 de căruțe, o parte deja încărcate cu coceni, sînt gata să ia drumul sectorului zootehnic.

De aici, la grădina de legume de la „Linia teilor", unde elevii școlii generale din localitate, peste 300 la număr, alături de grădinari și zecile de săteni, dau o mînă de ajutor la culesul roșiilor pentru piață și pentru fabrica de conserve. „Zilnic, recoltăm de aici, ne spune **Nicolae Purcaru**, primarul comunei Moara Vlăsiei, peste 50 de tone de tomate pe care le expediem fabricii de conserve de la Buftea și ILF Militari". Exemplul fabricii de conserve din Buftea, de unde sosesc și cîte 5 containere pentru ridicarea produselor, trebuie, însă, grabnic urmat și de ILF Militari, care trimite abia o mașină, cel mult două, pe la ceasurile amiezii. Grădina are, încă, roade bogate care trebuie să ajungă la piață în cel mai scurt timp.

Pe la prînz am poposit și pe sola „Căciulați" unde oamenii din sat, care au preluat în acord global cultura, recoltează manual sfecla de zahăr. Și aici se muncește temeinic, organizat. Numai că, deși baza de recepție se află la cîteva sute de metri, în gara Căciulați, transportul putînd să se facă operativ cu căruțele, acestea nu sînt utilizate din plin. Dovada: pe cîmp se află — încă — grămezi de sfeclă care nu sînt nici acoperite cu colete.

C.A.P. Nuci

Roadele cîmpului — valorificate integral!

Dis-de-dimineață nu am găsit pe nimeni la consiliul popular și la sediul C.A.P. Toată suflarea satului se află pe cîmp. Ne-am oprit mai întîi pe tarlaua „Sondă". Aici, mecanizatorii **Gh. Iordan, Alecu Stan, Constantin Cioacă și Constantin Manea**, cu CS-urile, eliberează terenul. Se lucrează din plin și pe sola din vecinătate, denumită de săteni **„Ograda mare"** — de peste 100 ha, unde zeci de oameni, în frunte cu președintele unității, **Gh. Paraschiv**, taie și glucesc cocenii. Cele peste 60 de căruțe sînt într-un du-te-vino continuu. Am întîlnit aici gospodari destoinici, precum **Alexandrina Jarcă, Constantin Nițu, Ion Dincă, Ion Păun**, care de pe suprafețele preluate în acord global au obținut peste 10 000 kg de știuleți la hectar și care din zori și pînă noaptea tîrziu muncesc pe cîmp. „În cel mult o săptămînă tractoarele intră în brazdă, la efectuarea ogoarelor de toamnă" — ne spune președintele unității.

Ne-am oprit și pe tarlaua **„Cinepești"**, unde zeci de oameni recoltau sfecla de zahăr. Nimic din ceea ce se culege nu rămîne pe cîmp. Întreaga cantitate de sfeclă ia imediat drumul bazei de recepție.

Cîteva concluzii care se desprind în urma raidului nostru: **o atenție sporită trebuie acordată culesului porumbului și transportului din cîmp al sfeclei de zahăr și roadelor grădinilor, activități la care ritmul trebuie impulsionat. Pretutindeni se impune mobilizarea la muncă a tuturor forțelor sătelor la efectuarea lucrărilor de sezon.**

Dan FILIPESCU

CONGRESUL AL XIII-LEA AL P.C.R.

Răspunzînd vibrantei chemări a tovarășului NICOLAE CEAUȘESCU, în întîmpinarea marelui forum al comuniștilor

SARCINILE DE PLAN, ÎNDEPLINITE EXEMPLAR, LA TOȚI INDICATORII!

Pe șantierul Întreprinderii „Suveica"

ACȚIUNI SUSȚINUTE PENTRU FINALIZAREA LUCRĂRILOR

(Urmare din pag. 1)

de găsit soluții privind accelerarea ritmului de execuție a construcției. Iată de ce am hotărît ca permanent să fie prezent pe șantier un proiectant". Subliniem, astfel, că inginerii **Vasile Gîrdu, Rodica Florea** și arhitectul **Ion Birzan** au putut efectua, fără întîrziere, unele modificări ale proiectului impuse de configurația vechilor instalații de apă și electrice, precum și schimbarea unor detalii de construcție. Inginerul **Gheorghe Antonescu**, șeful brigăzii Pantelimon a Antreprizei de construcții București Sud, aprecia: „Intervențiile prompte ale proiectanților ne-au permis să valorificăm mai eficient timpul de lucru și, totodată, să depășim unele greutăți apărute pe parcursul execuției obiectivelor investiției".

Să adăugăm că, în aceste zile, constructorul dă o veritabilă bătălie cu timpul. Pentru a o cîștiga, **munca a fost organizată în schimburi prelungite** și, acolo unde situația o impune, se lucrează pînă noaptea tîrziu, remarcîndu-se prin eforturile ce le depun echipele conduse de **Dinu Țipcu, Dumitru Iordache**, Vasile Salomia și **Gheorghe Barbu**. **A fost suplimentată și forța de muncă cu 21 zidari, 7 mozaicari, 8 zugravi.** Sînt create condiții ca **pînă la 31 octombrie constructorii să termine lucrările**, conform angajamentului în cinstea celui de-al XIII-lea Congres al partidului. Este un angajament mobilizator care le însuflețește oră de oră, zi de zi, întreaga activitate. Argumente: ritmul alert de execuție a tencuielilor, vopsitoriilor, pardoselilor antiacide. Să notăm, totodată, că mecanizarea unor operații, prin folosirea pistoalelor cu aer comprimat de vopsit, a rotopercutantelor și a pompelor de beton pentru turnarea la cote înalte, contribuie substanțial la creșterea productivității muncii. Demnă de remarcat este, în acest context, și activitatea beneficiarului, care și-a asumat **realizarea, în regie proprie, a montajului utilajelor și a unor lucrări de termoizolații, refaceri de acoperiș, tencuieli speciale, spargeri de betoane, fundații de utilaje, nivelări și compactări.** Pe șantier muncesc, **cot la cot cu constructorii, 10 montori de utilaje și 5 zidari**, iar în zilele următoare, **cu sprijinul Centralei Industriei Bumbacului, vor mai fi aduși 10 lăcătuși și 5 zidari.** Inginerul **Ion Stănescu**, șeful serviciului mecano-energetic și investiții, ne spunea că pentru efectuarea rapidă a operațiunilor de montaj s-a trecut la **lucrul în două schimburi și că se acționează cu toate forțele pentru ca, pînă la data începerii celui de-al XIII-lea Congres al partidului, noua capacitate de producție să intre în funcțiune.** Ritmul în care se muncește pe șantier reflectă hotărîrea tuturor de a respecta întocmai cuvîntul dat.

INVESTIȚII '84

Întreprinderea „Electronica". Se efectuează reglarea modulelor destinate receptoarelor tv.

Rezultatele întrecerii pe nouă luni ale anului

Publicăm în continuare rezultatele obținute în întrecerea socialistă de alte colective fruntașe de oameni ai muncii din întreprinderi industriale, transporturi, din unități agricole, turism, precum și din domeniul circulației mărfurilor.

Ca urmare a rezultatelor obținute și a punctajului general stabilit pe baza realizării indicatorilor prevăzuți în criteriile de organizare a întrecerii socialiste, la 30 septembrie *) pe primele locuri se situează — alături de unități din țară — următoarele colective din municipiul București:

ÎN DOMENIUL PROSPECȚIUNILOR ȘI EXPLORĂRILOR GEOLOGICE

Locul II: Întreprinderea de prospecțiuni geologice și geofizice, — cu 663 puncte.

ÎN INDUSTRIA ELECTRONICĂ ȘI TEHNICĂ DE CALCUL, ECHIPAMENTE DE TELECOMUNICAȚII ȘI AUTOMATIZĂRI

Locul II: Întreprinderea „Electroaparataj" — cu 690,6 puncte.

ÎN INDUSTRIA DE MEDICAMENTE, COSMETICE, COLORANȚI ȘI LACURI

Locul I: Întreprinderea de lacuri și vopsele „Policolor" — cu 709,3 puncte.

Locul II: Întreprinderea de medicamente și coloranți „Sintofarm" — cu 671,4 puncte.

Locul III: Întreprinderea de medicamente — cu 665,7 puncte.

ÎN INDUSTRIA METALELOR NEFEROASE ȘI RARE

Locul II: Întreprinderea metalurgică „Neferal" — cu 527,9 puncte.

ÎN INDUSTRIA PRELUCRĂRII LEMNULUI

Locul I: Întreprinderea de mobilier și decorațiuni „Heliade" — cu 846,7 puncte.

ÎN INDUSTRIA VINULUI, BERII, SPIRTULUI, AMIDONULUI, APELOR MINERALE ȘI TUTUNULUI

Locul II: Întreprinderea de bere — cu 787,2 puncte.

Locul III: Întreprinderea de țigarete — cu 585,7 puncte.

ÎN DOMENIUL CIRCULAȚIEI MĂRFURILOR — ÎNTREPRINDERI COMERCIALE CU RIDICATA

Locul III: Întreprinderea comercială de stat cu ridicata pentru mărfuri metalo-chimice — cu 130,9 puncte.

**) Indicatorii privind producția netă, productivitatea muncii, costurile de producție și beneficiile sînt calculați pe 8 luni.*

Civilizație, modernitate, progres

(Urmare din pag. 1)

turor județelor țării, astfel încît chiar și locurile unde nu se întîmpla nimic, orașele și județele endemic sărace, să realizeze azi, în mari centre și platforme industriale, bunuri materiale valorînd miliarde de lei, produse ce încorporează în siluetele și carcasele lor adevărate comori de creativitate, energie, vrednicie și talent. Avem de pe acum cîteva sute de sate care au devenit orașe, avem zeci de orașe care, îmbogățindu-se cu mari și prospere platforme industriale, cu prestigioase instituții de cultură, învățămînt și de cercetare tehnico-științifică, privesc spre București pline de recunoștință și mîndrie de la egal la egal. Iar Bucureștiul, această frenetică și romantică inimă a patriei, privește cu legitimă mîndrie, dragoste și atenție, spre toate orașele, satele și județele țării. Prezenți la cel de-al XIII-lea Congres al partidului, reprezentanți din toate colțurile patriei vor raporta despre distanțele uriașe pe care le-au parcurs într-un marș impetuos spre civilizație, modernitate și progres, despre rîvna și hotărîrea lor neabătută de a îmbogăți harta României socialiste cu noi și noi tezaure de cultură materială și spirituală. Expresiile de „provincialism" și de „loc unde nu se întîmplă nimic" au trecut de acum în muzeul de relicve triste ale trecutului.

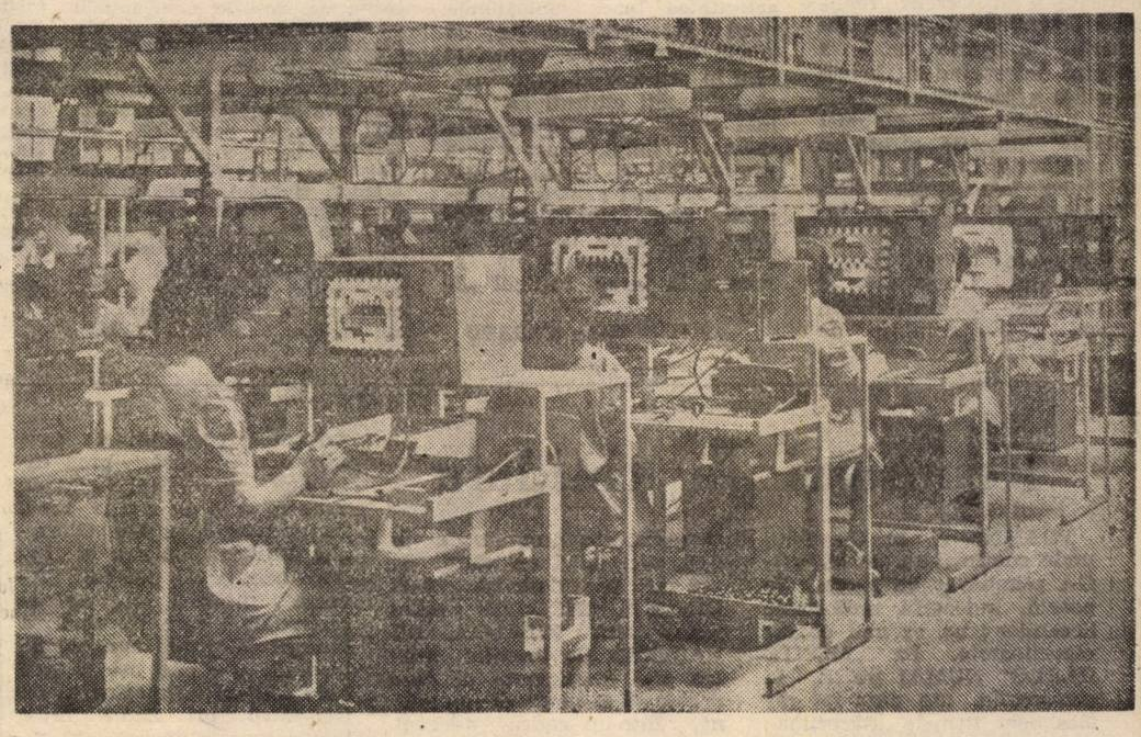

RECUPERARE • RECONDIȚIONARE • REFOLOSIRE

TREI IMPERATIVE ALE ÎNALTEI EFICIENȚE

Placarea interioară a bucșelor — o metodă originală, de mare productivitate

● Întreprinderea bucureșteană „23 August", primul beneficiar al brevetului

Întreprinderea „23 August" și-a cîștigat, pe bună dreptate, reputația de a fi cel mai autorizat colectiv bucureștean în materie de recondiționări, experiența sa fiind tot mai frecvent preluată de alte întreprinderi industriale din Capitală și din țară. La rîndu-ne, am prezentat în coloanele ziarului sistemul adoptat aici — respectiv organizarea unui flux în care este armonios integrată activitatea unui sector de proiectanți-tehnologi specializați și a unui atelier profilat anume pentru materializarea soluțiilor. Rezultatele consemnate atunci sînt, în prezent, împlinite cu noi realizări, ilustrate de altfel și de cîteva elemente statistice. **Din 1980, valoarea pieselor recondiționate în cadrul atelierului a crescut de peste șase ori. De asemenea, față de 418 tipuri de repere și subansambluri reutilizate în 1980, la această oră se refolosesc peste 900 de tipuri, crescînd totodată complexitatea lucrărilor.** Interesant de reținut este apoi faptul că, urmare a modernizării bazei materiale și a promovării unor procedee tot mai eficiente, cu aceleași sume cheltuite s-a recondiționat un număr sporit de repere și subansambluri — ceea ce a condus, între altele, la majorarea volumului de piese de schimb manipulate în cadrul reparațiilor curente și capitale și, implicit, la reducerea timpului de staționare a mașinilor și utilajelor aflate în reparații.

— Sîntem receptivi la orice sugestie — precizează șeful compartimentului, ing. **Alexandra Petre** — cu condiția ca ea să reprezinte un real progres și să conducă la eficiență economică superioară. Deși nu excludem optimizările curente, ne concentrăm cu prioritate atenția asupra aplicării unor procedee de vîrf, în consens cu progresele tehnologiei mondiale.

...Premiat la o amplă expoziție a invențiilor din acest an, brevetul muncitorului **Emil Băcanu**, de la Întreprinderea de autoturisme Pitești, cu privire la placarea interioară a bucșelor din oțel, a stîrnit numaidecît interesul. S-a luat imediat legătura cu autorul și rezultatul acestei fructuoase colaborări poate fi exprimat prin două puncte de vedere. Al inventatorului care, de curînd, asistînd la aplicarea industrială, a scris pe o fotocopie a brevetului său o emoționantă dedicație: „Minunatului colectiv muncitoresc de la Întreprinderea „23 August" care m-a primit cu căldură și stimă, acordîndu-mi șansa implementării procedeului în producție". Și, bineînțeles, opinia beneficiarului: „Idee simplă, dar extrem de ingenioasă, de mare eficiență! Pentru a o transpune în viață, am avut nevoie numai de un strung normal, mai multe dispozitive de prindere a carcasei și de... span din bronz!".

Într-adevăr, metoda constă într-o turnare centrifugală, executată direct, pe fiecare bucșă. Învîrtirea dispozitivului, la viteze diferite asociată cu încălzirea suprafeței piesei de la o sursă de energie topește spanul care, firesc, se depune în strat superficial la interiorul respectivului reper.

Dacă ne referim la efecte, trebuie să consemnăm, cu prioritate, renunțarea la unele utilaje energointensive cum sînt cuptoarele de inducție și la sistemul de maselote. Așadar, importante economii de energie, materiale auxiliare și manoperă — implicate de procesul clasic de topire a bronzului. Pe de altă parte, se asigură recircularea cu maximum de randament a spanului rezultat chiar în întreprindere din operațiile de prelucrări; în plus, economie de material întrucît, comparativ cu procedeele obișnuite, stratul astfel depus are o greutate de 65 de ori mai mică, deși își menține nealterate performanțele calitative. În sfîrșit, să arătăm că posibilitatea placării a deschis calea executării bucșelor bimetalice cu suport din oțel — numai la nivelul actual al aplicației consumul anual de aliaj a fost redus cu 23 tone — precum și a reutilizării aceluiași suport de oțel (bucșe), deoarece recondiționarea prin placare e repetabilă.

Experimentată cu succes, noua metodă întrunește condițiile generalizării — motiv pentru care o supunem atenției specialiștilor și din alte unități economice, în vederea preluării, adaptării și extinderii ei.

Roxana COSTACHE

Pe agenda consiliilor populare: AUTOCONDUCEREA ȘI AUTOGOSPODĂRIREA

Intensă activitate pe șantierele edilitare

● Se impune grăbirea unor lucrări de drumuri

Înainte să-l însoțim pentru a consemna „pulsul" cîtorva șantiere de pe raza Capitalei, **ing. Dan Paul**, director adjunct al **Întreprinderii Antrepriză Construcții Edilitare și Drumuri**, ne-a spus: „Numeroase obiective din cadrul zestrei edilitare a orașului poartă semnătura oamenilor muncii din întreprinderea noastră. **De la începutul acestui an pînă în prezent, ei au realizat 32,5 km rețele de apă, 33 km rețele canalizare, 9 km rețele de termoficare; au fost făcute reparații și modernizări pe 380.000 mp de drumuri.** Printre marile obiective date în exploatare în cursul acestui an se numără **apeductul Arcuda-București, stația de tratare Arcuda, stația de pompare din Colentina, rezervoarele stației de pompare a apei din Titan, magistrala de termoficare Pipera-Aviației...**"

La poarta 4 a Întreprinderii „23 August" paralel cu construirea ansamblului de locuințe și cu modernizarea unui complex comercial membrii brigăzii nr. 5, conduși de maistrul Dan Voicescu și de șeful de echipă Ion Borhoș, au terminat lucrările la rețelele de apă, canalizare termoficare și în prezent realizează drumurile de acces. Nu departe, la poarta nr. 1 a aceleiași întreprinderi, brigada a 8-a a început lucrările la un modern pasaj pietonal subteran datorită căruia se va circula în condiții mult mai bune între stația CFR, complexul comercial și întreprindere.

Pe șoseaua Mihai Bravu, între Vatra Luminoasă și Baba Novac, „drumarii" din brigada a 3-a, conduși de maistrul Vasile Simion și de șeful de echipă Iacob Nicolae, betonează în aceste zile și în curind vor turna asfaltul, spre a transforma și această porțiune a cunoscutei artere bucureștene într-o cale modernă, adaptată cerințelor unui trafic sporit. Același ritm alert l-am întîlnit și la Fundeni, unde, în șanțuri, se montează prefabricate în formă de „L", se fac izolațiile hidrofuge; brigada nr. 3, condusă de șeful de echipă Gheorghe Marinescu și maistrul Constantin Dumitrică, amenajează viitoarea magistrală de termoficare, ce va închide „inelul" din această parte a orașului.

— Am dori, în final, tovarășe director adjunct, după ce am consemnat activitatea intensă de pe aceste șantiere, să vă întreb de ce, totuși, acum, în pragul sezonului rece, **unele lucrări la drumuri lasă încă de dorit**: fie că au fost pur și simplu uitate neterminate, fie că au fost executate, cum se spune, de mîntuială. Este vorba între altele, de străzile Terasei, Nișei, Prevederii..

— E adevărat, nu toți drumarii noștri și-au făcut datoria așa cum trebuie, fie pentru că ne-am concentrat activitatea spre obiectivele mari ale orașului, fie că unele lucrări s-au executat cam în pripă. V-aș ruga, însă, să informați cititorii că **am luat toate măsurile ca atita vreme cît timpul frumos ne-o va permite să depunem mai multe eforturi pentru încheierea unor lucrări de drumuri**, pentru ca, în general, șantierele noastre să nu afecteze la iarnă, traficul rutier.

Horia TABACU

Ample lucrări de sistematizare se execută și în Piața Cringași, unde, pentru agrementarea zonei, s-a construit și o fîntînă arteziană

Din activitatea O.D.U.S.

Inițiative gospodărești într-un cartier

Cartierul Băneasa se remarcă prin arhitectura originală a construcțiilor ridicate în ultimii ani, dar deopotrivă prin spiritul gospodăresc al locuitorilor lui. Străzi curate, balcoane pe care le poți asemui cu adevărate expoziții florale, părculețe îngrijite, garduri frumos vopsite etc.

În fiecare zi și cu deosebire duminica gospodarii cartierului ies la muncă patriotică. Cu sprijinul lor și-a schimbat înfățișarea carosabilul străzilor Micilor, Heliului, Pețea și Valiuc, Ocna Sibiului și Bilciurești, ca și al altora. La grădinița nr. 122, dată de curind in folosință, s-au plantat gard viu, arbori și arbuști, s-a amenajat un spațiu pentru jocul copiilor. Președinta O.D.U.S., **Amalia Buzeto**, cu sprijinul organizației de partid din cartier, al comitetului de cetățeni din circumscripția 34, a obținut bune rezultate în mobilizarea gospodarilor la înfrumusețarea cartierului: cele 36 de străzi ale circumscripției 34 din sectorul 1 au fost luate în patronajul cetățenilor, ADP neavind grija lor. De altfel, această circumscripție este una dintre fruntașele sectorului și, cum toamna și-a intrat în drepturi, gospodarii au înscris pe „ordinea de zi" alte lucrări: evacuarea frunzelor, înlocuirea arborilor și arbuștilor in declin biologic, pregătirea terenurilor pentru grădinărit ș.a.

M. RĂDULESCU

Pregătiri pentru plantările de

Deși meteorologic și astronomic toamna a intrat în drepturile ei, vremea bună, chiar caniculară pînă de curind, constituie, pentru lucrătorii domeniului public, un bun prilej de pregătire optimă a plantărilor de toamnă: săpatul gropilor pentru conifere, arbori foioși și in boschet, al șanțurilor pentru gardul viu. Cînd temperatura mai scăzută a solului va permite, vor fi executate, în sectorul 1, plantările a 400 arbori de aliniament, 1 500 arbori foioși în boschet, 1 000 arbori rășinoși, 30 000 arbuști, 2 000 liane, 5 000 plante de umbră și 15 000 trandafiri. O atenție deosebită se va acorda zonei centrale, cartierelor Băneasa, Titulescu, Banu Manta, 1 Mai, Floreasca, Kiseleff, Turda, B[...] Chitila.

Arterele de pen[...] ua de centură își[...] și ele înfățișarea[...] nea, pe bulevarde[...] parcurile Bălcesc[...] Muncitoare, Kisel[...] plantate flori de[...] deosebită rezisten[...] raturi scăzute, a[...] vom putea admi[...] printre fulgii de[...]

La această acțiu[...] mați să participe[...] lucrătorii ADP, c[...] cartierele respecti[...] sens, în toate c[...] sectorului s-a de[...] trecere pentru ce[...] gospodărită stradă[...] de toamnă.

TELEVI[...]

15.00 Telex. [...] fesiuni priori[...] Viața cultura[...] tîmpinarea C[...] al XIII-lea [...] Creația litera[...] în actualitate. [...] sene animate. [...] volan. Emisiu[...] conducătorii [...] Emisiune în [...] mană. **16.30** [...] programului. [...] lejurnal. **20.2**[...] tatea în [...] **20.35** Împlini[...] spective. Azi[...] Giurgiu. **21.**[...] Românie. Em[...] muzică r[...] **21.20** Confirm[...] plină a poli[...] naționale a [...] și statului no[...] Telefilmoteca [...] Toma Dimitr[...] **Telejurnal.** 2[...] derea progra[...]

Buletin meteo[...]

Vreme în [...] călzire. Te[...] maxime vor [...] pînă la 18 gra[...] nimele, de la [...] cobori pînă [...]

Reporteri în cotidian

TOAMNĂ și în Cișmigiu, unde continuă să fie ÎN VOGĂ plimbările cu barca. Se poartă, îndeosebi, uniformele liceenilor; nu se mai poartă răcoritoarele. La „MONTE CARLO" NUMAI BERE, la chioșcurile din parc au rămas doar firmele „Răcoritoare — dulciuri" și lacăte — la cele două de lingă chioșcul fanfarei... ÎN TOAMNA VIEȚII, după 35 de ani de muncă la secția de întreținere a rețelei Nord din cadrul IDEB, a intrat Ion Ghiță, șef de echipă. Dorindu-i toamnă lungă și frumoasă, la ieșirea la pensie colegii i-au dăruit, pe lîngă flori, UN SET DE SIGURANȚE... ÎN TIMP CE motorul taxiului 1-B-16431 toarce liniștit de mai bine de un sfert de ceas în fața Gării Obor, iar șoferul NU SE PREA ARATĂ, mai ÎNTREPRINZĂTOR ne-taximetristul de pe 8-B-816 își găsește clienții cu ușurință, încarcă mașina cu saci, ia FOAIA și demarează în trombă... RĂBDARE ȘI TUTUN de-acasă, tot aici, la Gara Obor, unde tutungeria, cu program de la 6,30, nici după un sfert de oră nu-i încă deschisă... S-A DESCHIS, EXCLUSIV pentru sărbătorirea ZILELOR DE NAȘTERE ale tinerilor, pentru alte evenimente pe care doresc să le petreacă împreună, într-un cadru adecvat vîrstei, un salon special în cadrul discotecii Mozaic-Melody. Creat prin forțele proprii ale gospodarilor de aici într-un spațiu nefolosit salonul are și un ring de dans și, PE LÎNGĂ MUZICĂ, oferă preparate de pizzerie, patiserie, cofetărie. Șeful discotecii, Viorel Zamfir, intenționează să-l decoreze cu lucrări de grafică și pictură ale vecinilor, de la „Arhitectură". ARTE ȘI TINEREȚE... DOVLECI PE TABURET, să stea și să se coacă mai bine și-a pus în vie Vasile Cîmpeanu din Chitila, str. Mihai Eminescu 18. Dacă dumneavoastră ați mai auzit, noi, pînă acum, nu. Vrejurile au cîte 20 de metri lungime... PREA LE ȘTIE PE TOATE ale cîmpului, mai să crezi că-i inginerul șef al cooperativei agricole din Găneasa, prea intervine cu soluții oriunde vede că ceva nu merge bine, interlocutorul nostru, Gheorghe Morariu, maistru la întreprinderea de pompe „Aversa", activist obștesc al sectorului 2 care, de cînd a început campania agricolă de toamnă, nu mai are răgaz: bate drumul cu mașina sa de trei-patru ori zilnic între București și Găneasa, să aducă ce mai e nevoie, să mai intervină la ILF pentru mașini, să vadă cum merg lucrurile la baza de recepție. „M-am născut și am crescut la țară și țin minte vorba de la tata: de te faci ciocănar, SĂ NU TRĂDEZI PĂMÎNTUL. Dă-i toată dragostea. Coincidența face să lucrez într-o secție a întreprinderii care produce utilaje pentru agricultură." DOAR COINCIDENȚA?...

Mihai **BĂRBULESCU**
Dan **FILIPESCU**

Titan N 21. Mîine, la parterul blocului N 21 Titan (zona Liviu Rebreanu) va intra în funcțiune laboratorul propriu al patiseriei care s-a deschis cu cîteva zile mai înainte. Aici vor fi oferite produse de patiserie cu specific moldovenesc.

Cizmulițe îmblănite. Magazinele bucureștene au primit un lot de cizmulițe îmblănite (numere 14,5—19) realizate de Întreprinderea „Străduința" Suceava.

Golf impregnat. I.C. Baia de Arieș a realizat noi costumașe pentru copii. Acestea sînt realizate din țesături „Golf" impregnate.

Dialog cetățenesc

Noutăți la „CICLOP"

De curînd a început să funcționeze, extinsă și modernizată, unitatea din șos. N. Titulescu nr. 177 (la intersecția cu calea Griviței), unde au fost amenajate secții noi, înzestrate cu aparatură modernă. În primul rînd notăm secția de **reparat caroserii** (tinichigerie-vopsitorie), care a fost dotată cu cuptor. Există acum, aici, și două bancuri pentru **reglarea unghiului roților** și puncte de lucru pentru echilibrat roți. Totodată, s-au creat condiții pentru **repararea radiatoarelor.** Un amănunt: autoturismele sînt transportate în secțiile de la etajele superioare cu... liftul.

O altă noutate. S-a înființat, în parcajul Intercontinental, o **unitate de vulcanizare,** unde se înlocuiesc pneurile uzate, cu precizarea că intră în sarcina unității predarea pneurilor uzate la I.R.V.M.R.

În privința pregătirii autoturismelor pentru sezonul rece, reținem că se execută din acest sezon și conservări la domiciliul solicitanților (pentru acest serviciu se poate apela la telefoanele 11 91 71; 15 49 05). Desigur, pregătirea autoturismelor care circulă iarna se efectuează în unități, fiind necesare antifonări, verificări și reglaje (ale instalației electrice, ale motorului, frînelor, ale acumulatorului, ale sistemului de climatizare).

E. E.

ADRESE UTILE

Reprezentanțele din București ale unor întreprinderi din țară care execută reparații, în garanție, la articolele pe care le produc și le pun la dispoziția populației au următoarele adrese:

— **Întreprinderea „Tehnoton" — Iași** (pentru aparatele puse în vînzare după 1 ianuarie 1984): str. Smîrdan nr. 18, **tel. 14 31 78** (sectoarele 3 și 6); bd. George Coșbuc nr. 51 (sectoarele 4 și 5); șos. Ștefan cel Mare nr. 22 (sectoarele 1 și 2). Program: 8,30—18.

— **Întreprinderea de frigidere Găești:** str. Carol Knappe nr. 47 **tel. 65 24 30** (sectoarele 1 și 6); calea Moșilor nr. 243, **tel. 19 24 79** (sectoarele 2 și 3); șos. Olteniței nr. 239, tel. 83 32 30 (sectoarele 4 și 5). Program: 7,30—22,30.

— **Întreprinderea „Electroargeș" — Pitești: str.** Maior Coravu nr. 27, **tel. 22 41 91.** Comenzile se primesc marțea, între orele 9—17.

— **Întreprinderea Mecanică Cugir:** bd. Gh. Dimitrov nr. 166, **tel. 35 06 80.** Comenzile se primesc zilnic, între orele 8—10.

— **Întreprinderea „23 August" Satu Mare:** str. Fîntînica nr. 38, **tel. 53 40 20; 53 50 40;** 53 52 65, **interior 295** (în incinta Întreprinderii „Metaloglobus"). Comenzile se primesc zilnic, între orele 7—10.

În acest[...] multe un[...] gazin ve[...]

IUNE

15.05 Pro-
are. 15.25
ă. În în-
ongresului
al P.C.R.
r-artistică
15.40 De-
15.50 La
ne pentru
uto. 16.00
imba ger-
nchiderea
20.00 Te-
Actuali-
economie.
i și per-
, județul
10 Dulce
isiune de
mânească.
area de-
cii inter-
partidului
stru. 21.40
de aur.
iu. 22.20
2.30 Închi-
nului.

3
olegia

urs de în-
mperaturile
urca astăzi
de, iar mi-
noapte, vor
a 2 grade.

toamnă

ureștii Noi,

trație, șosea-
vor schimba
De aseme-
, șosele, în
u, România
ff, vor fi
sezon cu o
ă la tempe-
stfel că le
a și iarna
zăpadă.
ne, sînt che-
alături de
etățenii din
ve. În acest
rcumscripțiile
lanșat o în-
a mai bine
în perioada

M. R.

STAGIUNEA 1984-1985 Piese cu profund mesaj umanist, din dramaturgia românească și universală

Interlocutor : actorul **ION BESOIU**, directorul Teatrului „Bulandra"

— În mod semnificativ, stagiunea teatrului pe care îl conduceți a fost deschisă cu o piesă originală...

— Am inaugurat sezonul cu noua premieră, **„Passacaglia"** de Titus Popovici, în regia lui Mircea Cornișteanu, considerînd-o reprezentativă atît pentru creația autorului, cît și pentru stadiul atins de dramaturgia contemporană în anul celei de-a 40-a aniversări a revoluției din August 1944 și al Congresului al XIII-lea al partidului. Este o dezbatere profundă, cu multiple implicații asupra opțiunii individuale ferme, într-un moment de dramatice convulsii colective. Echipa de interpreți, din care mai fac parte Octavian Cotescu, Mariana Buruiană, Marcel Iureș, Răzvan Ionescu, Valentin Uritescu, Mircea Gogan, se străduiește să comunice cît mai convingător mesajul răscolitor al acestei drame adînc omenești. Tot din dramaturgia originală pregătim **„Noțiunea de fericire"** de Dumitru Solomon (regia : Valeriu Moisescu), în care aspirația omului spre echitate și cinste se conjugă, în registru satiric, cu adversitatea față de corupție, față de cei ce lezează frumusețea principiilor noastre morale. Avem, cum se spune, porțile deschise și altor dramaturgi ai zilelor noastre care ne oferă dezbateri autentice din vasta problematică a zilelor noastre.

— Prin tradiție, Teatrul „Bulandra" este receptiv și față de valorile perene ale dramaturgiei universale. Ce titluri vor îmbogăți repertoriul celor două săli ?

— După cum știți, o recentă premieră la sala „Izvor" este acea caldă pledoarie pentru dreptul la dragoste și la împlinire prin ea, care se numește **„Romeo și Julieta la sfîrșit de noiembrie"** de Otcenašek. Chiar astă-seară, în aceeași sală, vom prezenta, pentru prima dată la noi, **„Neînsemnații"** lui Terry Johnson, în regia lui Ion Caramitru, în care apreciatul dramaturg englez contemporan pune în dezbatere acuta problematică a răspunderii omului de știință, a atomiștilor față de destinele umanității atît de grav împovărate de nesăbuita cursă a înarmărilor. Nu am încetat lucrul la capodopera shakespeareană **„Hamlet"**, în regia lui Alexandru Tocilescu ; costumele au intrat deja în atelier. Mai avem în studiu cîteva lucrări ale unor autori de peste hotare și chiar din țara noastră : ne pregătim, tot în regia lui Al. Tocilescu, pentru **„O noapte furtunoasă"** și, de ce nu, pentru **un musical** destinat stagiunii estivale.

— Avînd în vedere potențialul artistic al teatrului și exigențele rentabilității activității acestuia, nu v-ați gîndit la recitalurile actoricești ce făceau, odinioară, mîndria scenei bucureștene ?

— Deja Victor Rebengiuc ne-a propus un text remarcabil ; de asemenea, Irina Petrescu, Mariana Mihuț și alții au intenții ferme în acest sens. Prin mobilitatea și, firește, prin calitatea lor, astfel de reprezentații vor permite dialogul nostru permanent, în afara sălilor proprii, cu colective de pe platforme industriale din Capitală și din alte localități ; cunoașteți că patronăm Teatrul muncitoresc de pe platforma Măgurele și Teatrul popular din Buzău, unde avem o stagiune permanentă.

— Nu uităm că directorul Teatrului „Bulandra" este un apreciat interpret de teatru și film !

— Pe lîngă rolul din „Passacaglia" pregătesc partitura lui Horațiu din „Hamlet". Am terminat filmările la o **evocare a evenimentelor din august 1944** realizată în regia lui Sergiu Nicolaescu. În filmul **„Horea"** (regizor : Mircea Mureșan) voi interpreta rolul contelui Danfy, iar în **„Masca de argint"** (regia : Gheorghe Vitanidis), pe acela al domnitorului George Bibescu. În curînd, vom începe filmările la o altă producție cinematografică despre care vom vorbi cînd va prinde contur.

Ion BUTNARU

PREMIERĂ CINEMATOGRAFICĂ ROMÂNEASCĂ

„Singur de cart"

Într-un anume fel „singur de cart" este și autorul, regizorul **Tudor Mărăscu**, singur cu filmele sale, trei la număr („Bună seara, Irina" și „Învingătorul" erau primele două) care și-au făcut prin ele însele un drum în lume, nezgomotos, dispuse parcă să aștepte privirile interesate și nu să le cheme într-un chip sau altul. Om al scenei — prin formația sa inițială — venind, deci, dintr-un spațiu în care niciodată nu este prea tirziu pentru a lua lucrurile de la capăt, Tudor Mărăscu are vocația discreției elegante și a răbdării neostentative. Dificultatea de a-l integra unei generații căreia îi aparține prin vîrstă ține mai mult de anumite inerții ale criticii decît de o imposibilitate obiectivă. Oricum, drumul cinematografic al regizorului, atît cît se întinde el pînă acum, este limpede că nu aparține întîmplării, atita timp cît toate cele trei filme ale sale pot fi subsumate unei idei esențiale: probarea rezistenței umane în fața încercărilor dramatice ale vieții, a capacității de regenerare morală, a șanselor individului de a se regăsi pe sine însuși în mijlocul colectivității. În această ordine, „SINGUR DE CART" poate fi și un răspuns dat întrebărilor „Învingătorului", eroul părăsit în ceasul confruntărilor cu propriul său eșec. Este limpede că pe autor nu-l interesează limita maladivă a degringoladei, ci reciștigarea unui prag al încrederii omului în sine însuși. „Învins" și el, într-o clipă nefastă (un tragic accident), protagonistul recentului film străbate calea anevoioasă a eliberării din strînsoarea obsesiilor lui „cum a fost cu putință?" „De aici, să pleci direct acasă" îi spune eroului, la terminarea detenției, un glas oarecare, dar acest „acasă" nu înseamnă o simplă adresă, ușor de regăsit, ci reintegrarea în ritmurile firești ale vieții ; cu demnitate, refuzînd refugiul programatic în carcasa solitudinii, dar și fără entuziasme facile, Pavel — acesta este numele protagonistului — iese în întîmpinarea micilor prilejuri ale comunicării sensibile cu cei din jur — întîlnirea cu o femeie marcată și ea de suferință, compania celor doi bătrîni, unul visător îndărătnic, altul un lucid îngăduitor — dar observă și derizoriul iluziilor prelungite : evadarea virstnicului său prieten în călătorii imaginare este semnificată de o punte marinărească, improvizată, vai, pe terasa unde se bat, gospodărește, covoarele. Vulnerabil prin memoria încă puternică a dramei (construcțiile mari îi apar strivitoare, obiectele obisnuite — fără rost) eroul este, în același timp, puternic prin neatinsa rezervă de generozitate și de așteptare a binelui. Curajul cu care încearcă — pînă la marginea riscului — să salveze viața unui semen, în final, energia cu care sfidează indiferența unora sînt ale unui om care și-a răspuns, în sinea sa, multor întrebări. Acesta este și adevărul pe care ne lasă să-l citim în duritatea chipului coltos, interpretul, actorul **Dragoș Pîslaru.** O întîlnire de mai lungă durată — decît cele din ultima vreme — cu **Irina Petrescu** este un nesfîrșit prilej de bucurie, căci nesfîrșit este și talentul actriței de a descoperi noi chipuri ale frumuseții maturității, chiar și atunci cînd — precum în filmul de față — ea, maturitatea, se lasă cutreierată de un mic cinism mascat cu grație. Un rol-mănușă pentru **Vasile Nițulescu**, unul dintre puținii actori ce mai știu lecția patetismului. Din nou, pe genericul unui film, în calitate de autor al muzicii, **Dinu Petrescu** compune o partitură ce însoțește, proteguitor, gîndurile nemărturisite ale eroului și care, alături de imaginea lui **Valentin Ducaru**, estompează unele accente retorice ale scenariului (semnat de **Lazăr Fulga**, împreună cu regizorul).

MAGDA MIHĂILESCU

Actualitatea culturală bucureșteană

„Zilele Muzeului Literaturii Române"

Tradiționalele **„Zile ale Muzeului Literaturii Române"** se desfășoară între 20 și 22 octombrie. Mîine, ora 10, în rotonda Muzeului (str. Fundației nr. 4) are loc dezbaterea privind **„Valorificarea tradițiilor militante ale literaturii române prin revista MANUSCRIPTUM"**. Participă Al. Piru, Aurel Martin, George Munteanu și Dumitru Bălaeț. Cu acest prilej, „Juriul celor 13" va decerna **Premiul „Perpessicius"** pentru cea mai bună ediție critică a anului 1983. Festivalul de poezie și muzică tînără **„Imnuri închinate patriei"** este programat pentru duminică, ora 11, în ciclul „Universitate poetică la Mărțișor". Recită poeții Ioan Alexandru, George Alboiu, Traian Coșovei, Ioana Diaconescu, Leonid Dimov, Horia Gane, Grigore Hagiu, Ion Horea, Ion Sofia Manolescu, Valeriu Pantazi; cîntă folkistul Ion Bîrsan. Luni, ora 18 la muzeu, se desfășoară serata muzicală „UN PĂMÎNT NUMIT ROMÂNIA — **lirica lui Nichita Stănescu în consonanță cu muzica românească contemporană"**, în ciclul „Scriitorii români și muzica", inițiat de compozitorul Doru Popovici. Participă apreciați muzicologi, actori și soliști.

● Sub egida Consiliului Culturii și Educației Socialiste, în rotonda Ateneului Român s-a deschis, ieri, expoziția **„Creația muzicală iugoslavă"**, conținînd discuri, cărți, partituri, fotografii ce dau o imagine concludentă asupra fenomenului artistic din țara vecină și prietenă, asupra diversității modalităților de dialog cu publicul larg.

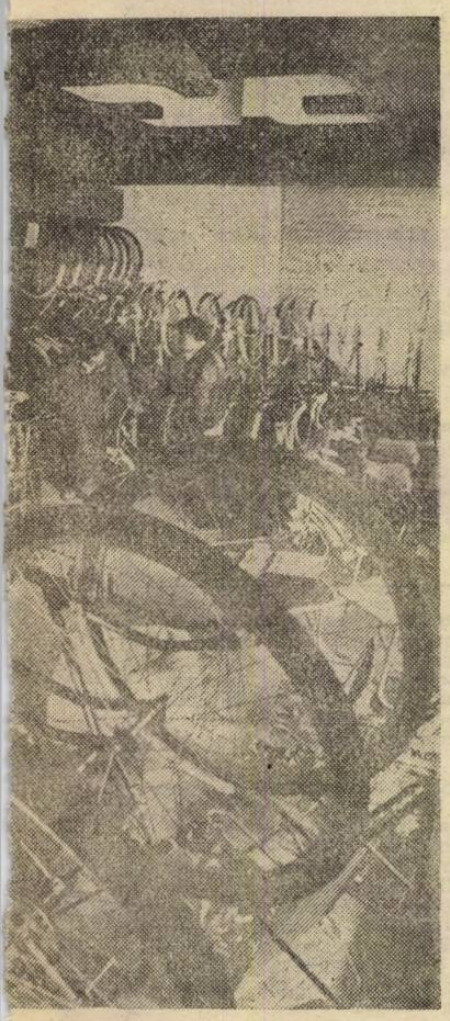

...an, IDMS a deschis sau reorganizat mai ...ități. Între acestea se numără și noul ma... o-sport de la parterul blocului 79—81, de pe calea 13 Septembrie

De la „Metalica"

— Profilul cooperativei noastre — aflăm de la tovarășul Gheorghe Popescu, *vicepreședinte al cooperativei* „Metalica" — *ne permite o racordare promptă la solicitările cetățenilor, în speță realizarea unor produse cu „gabarit" redus, dar de certă utilitate. Sîntem, acum, în perioada contractărilor pentru fondul pieței, unde ne-am prezentat cu o bogată paletă de mărfuri. Din șirul acestora menționez : „braț indicator gabarit" pentru biciclete, care se montează în spatele acesteia, ridicînd gradul de securitate a biciclistului în traficul de noapte, pompe pentru umflat cauciucuri auto, cu manometru, dispozitive antifurt cu cifru, tip „Velo", un alt dispozitiv, care permite rularea bicicletei în interior, pentru exerciții de gimnastică, un dispozitiv pentru măsurarea uzurii pneurilor, un extractor pentru bateriile auto ș.a.*

— De unde pot fi procurate aceste noutăți ?

— În perioada următoare, ele se vor găsi în magazinele de profil ale IDMS și ale ICRM. De asemenea, solicitanții pot apela și la magazinul de prezentare și desfacere „Tehnomenaj" al UCMB-metal, chimie, lemn, construcții din str. Gabroveni.

M. CIOBA

Extemporal

(Urmare din pag. 1)

hai Bravu umbrelele, balonzaidele, puloverele... expuse în vitrinele (care de care mai ingenioase) nu mi-au dat, cum s-ar spune, nici o șansă. Dintre sutele de reclame de sezon, foarte inspirate în acest an, am reținut, în vitrinele Autoservirii de pe bulevardul 1848 nr. 44, o strofă din Topîrceanu : „Mă uit mereu la barometru / Și mă-nfior cînd scade un pic / Căci soarele e tot mai mic / În diametru"...

Dar, în unele locuri, fie că șefii de unități sînt îndrăgostiți de vară, fie că vor să ne ofere iluzia, deși am văzut în oraș lume în pardesiuri, că este încă foarte cald, vitrinele sau aprovizionarea magazinelor sînt cu două, trei luni... în urmă.

Așa cum se întîmplă, cînd am stat cîteva minute în fața vitrinei magazinului Sport Turism (ICL Materna) de pe șoseaua Ștefan cel Mare, s-au oprit și alți trecători, deși nu prea aveau ce vedea. Deci, iată ce ne „îmbie" să cumpărăm această vitrină pentru perioada următoare : tricouri cu mînecă scurtă, saltele pneumatice, rachete de badmington, scaune și mese pentru camping... deși în magazin, dar mai cu seamă în depozitul lui, erau schiuri (și legături, pentru ele, foarte bune), pulovere, cămpari, sănii, articole, desigur, mult mai potrivite sezonului rece care se apropie, decît cele expuse.

Am intrat în unitatea de încălțăminte nr. 14 (ICL Universal) de pe calea Griviței nr. 82, nu cu intenția să-mi cumpăr sandalele (expuse) și am adresat chiar șefului ei o rugăminte firească :

— Aș vrea niște cizme, sau ghete...

— Nu avem.

În spatele acestui răspuns, tot felul de justificări (nu s-a vîndut marfa de vară, magazinul nu are spații prea mari de depozitare...). Dar după tejghea se află tot felul de pachete pe care scrie : „Dr. policlinica CFR", „Florim-cafea", „Nea Cucu"... Bănuim și noi, ca și dv., despre ce e vorba...

Exceptîndu-i pe cei exagerat de grijulii, ori pe excentrici, puțin probabil să cumpere cineva acum colace sau pinguini pentru plajă, labe pentru înot, ca să numim doar cîteva dintre mărfurile expuse și în vitrina magazinului „Auto-Moto-Velo-Sport" de la intersecția calea Victoriei — Știrbei Vodă.

Lîngă restaurantul Expres „Gastronom", cîteva vitrine sînt pline cu reclame ONT. Reproducem una dintre ele : „Excursie pe litoral, plecare 14 septembrie, ora 6,30 ...înapoierea 16 septembrie ora 20". Interesează pe cineva ?

Este evident pentru oricine că vitrina, mărfurile expuse trebuie să te... tragă, cum se spune, de mînecă. Dar tot atît de adevărat este că unii gestionari trebuie să se uite mai des la calendare și la termometru și apoi la magazinul pe care-l gospodăresc...

În unele vitrine e încă... vară

SERVICE PENTRU MOTOCICLETE. Posesorii de motociclete și motorete pot apela pentru lucrări de reparații și întreținere la unitățile specializate ale cooperativei „Automecanica". În acest sens, stau la dispoziția solicitanților unitățile din str. Sirenelor nr. 85, tel. 31 07 34 și bd. Bucureștii Noi nr. 47, tel. 68.20.70.

AMENAJĂRI RUTIERE. Concomitent cu modernizarea străzii Iriceanu, arteră importantă care închide un „inel" de circulație din partea de sud a orașului, se vor schimba configurațiile intersecțiilor șoseaua Olteniței-Iriceanu și șoseaua Berceni-Iriceanu, adaptîndu-se la cerințele traficului intens din această zonă. Pentru îmbunătățirea condițiilor de circulație, și la intersecția șoselei Crîngași cu bulevardul Constructorilor se va amenaja o piațetă cu sens giratoriu.

Cronica nopții

Ore matinale și drumul... laptelui

Ne-am obișnuit atît de mult să regăsim în peisajul stradal, la fiecare ivire a zorilor, acele stive de navete cu lapte rînduite cu grijă în fața magazinelor de profil, încît ni se par în firea lucrurilor, precum lumina zilei. Și, totuși, ne-am întrebat vreodată cine sînt oamenii care ne aduc laptele, în atîtea colțuri ale orașului, noapte de noapte, cu regularitate de ceasornic ?

...Tura echipajelor de pe autodubele frigorifice care servesc **Întreprinderea de Industrializarea Laptelui București** începe la ora 11 și se termină a doua zi dimineața, înainte de ora șase. Momentul pornirii în cursele de noapte pentru a aproviziona cele aproape o mie de centre de desfacere din Capitală variază în funcție de temperatura de afară ; cu cît vremea este mai caldă, cu atît efectuarea primului transport nocturn începe mai tîrziu. Ora 22,30. La rampa de încărcare a **Fabricii de lapte Militari** trag primele autodube. În depozit, la plus două grade Celsius, navetele cu lapte dulce sînt așezate pe loturi de fabricație. Dispecerul de serviciu, Ilie Vișan, verifică buletinele de analiză și certificatele de calitate ale fiecărui lot. La fel se procedează și în „compartimentul iaurt", unde în timp ce unele loturi sînt gata pentru expediere, de la temperatura de 40 grade Celsius a camerei-termostat se aduc mereu noi „șarje" pentru răcire. Abia la ora 23 începe încărcatul autodubelor. De acum și pînă dimineață, cînd și celui mai îndepărtat centru de desfacere îi va fi adusă cantitatea de lapte solicitată, șoferii de pe autodube, dar mai cu seamă încărcătorii-descărcători, nu vor mai cunoaște odihna. Am stat de vorbă cu cîțiva dintre aceștia din urmă, cu toții oameni care au împlinit peste două decenii de cînd lucrează la aceeași întreprindere. Se numesc Petre Cozma, Gabriel Ionescu, frații Gheorghe și Ștefan Peicană, Gică Bălăiță și Dumitru Dinu. Volumul de muncă pe care-l desfășoară un echipaj format din doi încărcători în timpul unei singure ture este impresionant, produsele și ambalajele manipulate de către aceștia ridicîndu-se la greutatea totală de aproape... 20 tone, adică două vagoane. Și, indiferent că plouă sau viscolește, produsul pe care-l transportă ei, laptele, trebuie să ajungă — și ajunge — în fiecare zi la îndemîna cetățeanului încă de la primele ore ale dimineții.

Simplu, despre omenie

Chiar dacă era ora cînd aproape întregul oraș dormea, risetele ce răzbăteau pe prelungirea Ferentari nu ne-ar fi reținut prea mult atenția, dacă, la vederea organelor de miliție, care ne însoțeau, din curtea unde se chefuia, două femei oacheșe, trecute de vîrsta tinereții, n-ar fi țîșnit în stradă, încercînd să fugă. La masa „chermezei" rămăsese un moșneag, care se vede treaba că suferea de... insomnie, iar în fundul curții, sub un măr, o adolescentă se delecta cu fructele acestuia. Ulterior s-a dovedit că cele două petrecărețe erau niște răufăcătoare, de mult urmărite ca suspecte pentru furturi din locuințe, iar omul în etate, un amfitrion gata să primească lesne astfel de oaspeți. Cine era însă tînăra de sub măr, abătută, cu privirea străină de ceea ce se petrecea în jur ?

...„Mă numesc Simona S. și am 14 ani și șapte luni", ne spune ea cu un aer copilăresc. Și tonul pe care ni se confesa Simona, dimineața, în incinta Centrului de primire minori al municipiului București, părea extrem de sincer, întîmplările din viața ei pe care le relata se legau firesc. Și, totuși, la o simplă verificare telefonică a situației ei școlare constatăm că ne dezinforma. Simona roșește... Nu-i trebuie mult însă să spună lucrurilor pe nume. Aveam în față un copil debusolat, pe comportarea căruia anturajele în care s-a complăcut de la o vreme și-au pus în parte o nedorită amprentă.

La vîrsta cînd Simona avea doar un an și trei luni, mama sa, Maria S., o abandonează pe pragul locuinței Dumitrei C. Cîteva luni, tatăl copilei, Ion E., se interesează de ea, după care se „retrage" într-o comună teleormăneană, unde trăiește și azi. Dumitra C. îngrijește copila și o crește, în demnitate, alături de o altă fiică a ei, mai mare. La școală, Simona se dovedește a fi o elevă dotată, silitoare. Pînă prin clasa a VI-a, cînd anturajul unor persoane certate cu cinstea începe să o influențeze negativ. Fuge de mai multe ori de acasă, ajungînd ca în anul școlar trecut să rămînă pentru a treia oară repetentă în clasa a VII-a. Dumitra C. încearcă din nou să o aducă pe Simona pe calea cea bună. Vara trecută Simona însă fuge din nou de acasă. Ajunge și pe la tatăl ei. „Nu m-a primit ; mi-a spus că preferă să mă lase pe drumuri, decît să-și strice familia, luîndu-mă la el", ne-a mărturisit Simona. Ciudată rezolvare a unei probleme care privește destinul propriului tău copil, al unui om !... De altfel, acestei atitudini condamnabile i se alătură aceea a Mariei S., mama Simonei, pe care aceasta din urmă nici măcar n-a văzut-o la față.

Așadar, Simona nu mai îndrăznea să bată la ușa aceleia care i-a arătat atîta înțelegere omenească, precum o adevărată mamă. Așa am întîlnit-o în miez de noapte.

Am vizitat-o pe Dumitra C., vînzătoare într-o unitate alimentară, la locul ei de muncă. Între altele, i-am spus : «Simona se căiește, plînge, spunînd mereu „vreau la mama !». Dumitrei C. i se umezesc ochii, tace. În ea învinge omenia. Ne spune : „Chiar azi mă duc la Centrul de primire minori. Simona trebuie să meargă la școală".

Rubrică realizată de **Vasile GROZA**

Fișier

● În caz de furt, pierdere sau distrugere a carnetului de muncă se va elibera celui în cauză un carnet de muncă duplicat, de către ultima unitate la care acesta a lucrat sau lucrează. Eliberarea duplicatului se face numai după publicarea pierderii acestuia în Buletinul Oficial al R.S.R. (art. 9 din Decretul Consiliului de Stat nr. 92/1976).

● Art. 11 din Decretul nr. 377/1960 (pentru organizarea și funcționarea Notariatului de Stat) prevede că în afară de notariatele de stat și de organele competente anume indicate de decret și celelalte unități socialiste pot, de asemenea, îndeplini următoarele operațiuni :

a) Să legalizeze copii de pe înscrisurile ce emană de la acea organizație socialistă ;

b) Să certifice conformitatea cu originalul a copiilor întocmite de cetățeni și depuse la acea organizație socialistă ;

c) Să legalizeze semnătura declarațiilor de pe angajamentele pentru școală și de pe declarațiile de orice fel depuse la organizațiile socialiste respective și necesare, de exemplu pentru completarea dosarului școlar, dosarului de pensie, pentru stabilirea vechimii în muncă ș.a.

● Testamentul olograf (neautentificat la Notariatul de Stat) este valabil numai dacă este scris în întregime, datat și semnat de mîna testatorului (a persoanei care face testamentul) — art. 859 din Codul Civil.

● Orice donații (prin acte între vii) făcute de persoane ce n-au copii sau descendenți existenți la data donației, oricare ar fi valoarea acestor donații și sub orice titlu s-ar fi făcut, sînt revocate de drept, dacă donatorul (cel ce a donat) dobîndește ulterior donațiunii un copil (art. 836 din Codul Civil).

INFORMAȚIA publicitate

Schimburi de locuință

OFER apartament 3 camere conf. I, Titan, pentru apartament plus garsonieră sau două apartamente. 44.89.79. (8285)
SCHIMB 3 camere, confort I, bloc, etaj 9, Balta Albă, cu 3 camere, singur în curte, cu lemne. Tel. 48.61.41. (8254)
SCHIMB apartament 4 camere, etaj 1, bloc 4 niveluri, Titan, pentru două apartamente, Titan-Berceni Tel. 43.28.89. (8244)

Închirieri

STUDENȚI caută de închiriat apartament cu două camere, chiria lunar. Tel. 22.30.23. (8020)
STUDENȚI căutăm apartament două camere, garsonieră. Tel. 46.40.27.
OFER garsonieră mobilată, telefon, termen lung, chiria anticipat. Piața Sălăjan. 73.57.82. (8252)
TINERI căsătoriți dorim garsonieră (apartament) mobilat, chirie lunar. Tel. 47.36.37. (8251)
DORESC apartament sau garsonieră. Tel. 39.83.02. (8177)
OFER garsonieră ultracentral, preferință studenți. Tel. 11.10.37.

Vînzări

VIND Dacia 1300 tip 1978, cojoc damă 46—48. Tel. 87.40.93. (7383)
VIND convenabil Fiat 850. Tel. 37.08.44, după ora 16. (8048)
APARTAMENT două camere, hol locuibil, etaj 2, Tei-Ghica. 87.78.60, ora 16. (6957)
URGENT, 4 camere, decomandate, două balcoane etaj 8. Tel. 86.00.43. (7926)
URGENT apartament 3 camere, confort I, etaj II. Tel. 78.69.58. (8246)
DOROBANȚI, vind două camere, bloc 4 etaje. Tel. 33.41.76. (8167)
VIND garsonieră ultracentral. Relații tel. 16.85.62, după orele 17. (8806)
VIND convenabil apartament 4 camere, etaj X, liber, Militari-Apusului. Tel. 60.10.83. (8813)
VIND haină nouă imitație lup, birou, coarne cerb, aragaz. 14.95.23. (7663)
CONVENABIL, recamier cu ladă, vitrină cu oglindă Gioconda, stare nouă, covor iută, radio. Cumpăr bicicletă adult 3 roți. 25.79.88. (7937)
VIND fototapet. Tel. 88.70.55. (8250)
VIND magnetofon Philips 4420 Tel. 43.29.29, între orele 14—17. (9245)
PREDAU contract apartament 3 camere, decomandate, îmbunătățiri convenabil, Berceni. Tel. 85.45.92. (8209)
VIND blană vulpe albastră, radiocasetofon auto Unitra, casetofon Electronica 302, nou. Tel. 59.74.38 ; 17.02.51. (7931)
VIND butelie aragaz. Tel. 66.11.85. (9416)

Cumpărări

CUMPĂR 3—4 camere, gaze sobă, prin vînzare două camere, achitat. Tel. 19.07.75. (7984)
CUMPĂR calculatoare, ceasuri electronice, VTR. defecte (pentru piese). Tel. 66.13.13. (8225)
CUMPĂR minicasetofoncăști portabil (Walkman). Tel. 16.39.18. (8185)

Legitimații declarate nule prin pierdere

pe numele Ion Costel, Duță Gheorghița, Irina Ana Popescu, Băbușoru Ionel, Timofei Cristina, Șerban Gheorghe, Nagy Ludovic, Perminov Adrian-Vicențiu, Stoica Nicolae, Ioniță Elena, Vochiță Tudorița, Ceauș Mihai, Georgescu Rodica, Ene Ion, Roșianu Alexandru, Matei V. Mihalache, Păun Constantin, Cira Emil, Badea Stelian, Muscalu Niculina, Popescu Gheorghe, Fasola Niculai, Onorina Nicodim, Petre Marian, Radu Elena, Clopotar Mucuș, Constantin Gheorghe, Cheleșu Dolna, Szakacs Andreea, Baciru Gheorghe, Dohotaru Maria, Scafeșl Florian, Istudor Gheorghe, Crețu Constantin, Mihăilă Marian, Grigore Anton, Moraru Tudor, Turcitu Nicolae, Moga Valentin, Ion Nicolae, Purghel Florian, Georgescu Marin, Titirigă Filip, Bartok Gheorghe, Cișmașu Tatiana, Constantin Dan, Constantin Marin, Parpală Mihaela, Tuglea Dumitru, Peanca Ion, Stafie Gheorghe, Turbatu Sorin, Voicu Ileana, Stan Ioana, Cristea Tănase, Grigore Ion, Popa Florica, Iorga Vali, Balaci Tudora, Bolocan Valentin, Dumitrache Dumitru, Codin Luca, Lăzărescu Daniela, Matei Gheorghe, Nicolae Marin, Eremia Toma, Anghel Ion, Păpălău Cornel, Paraschiv Florin.

PIERDUT legitimație CNEFS. Pe numele Moga Valentin. O declar nulă. (7789)
PIERDUT contract închiriere, eliberat de ICRAL Berceni, pe numele Zamfirescu Petrea. Il declar nul. (8005)
PIERDUT contract închiriere, eliberat de ICRAL Berceni, pe numele Bisericescu Constantin. Il declar nul. (7982)
PIERDUT contract închiriere, eliberat de ICRAL Berceni, pe numele Duțu Ion. Il declar nul. (7981)
PIERDUT contract închiriere pe numele Temistocli Toma, eliberat de ICRAL Berceni. Il declar nul. (7838)
PIERDUT contract închiriere, pe numele Rotaru Elena, eliberat de ICRAL Colentina. Il declar nul. (8266)
PIERDUT contract închiriere 41601/1973, eliberat de ICRAL Berceni, pe numele Gheorghe Bumbulici. Il declar nul. (8260)
PIERDUT contract închiriere eliberat de ICRAL Colentina, pe numele Cantaragiu Maria. Il declar nul. (7818)
PIERDUT carnet ACIN nr. 100, pe numele Roșianu Alexandru. Il declar nul. (7957)
PIERDUT tichet transport IFIN pe numele Neamțu Florin. Il declar nul. (7870)
PIERDUT parafă de medic specialist ortopedie-traumatologie, pe numele Purghel Florian. O declar nulă. (7779)
PIERDUT chitanță ONT. nr. 20992, pe numele Andreica Constantin O declar nulă. (8291)

Diverse

DRAGĂ tăticule, PĂUN INGEAUA, primește din partea noastră cele mai calde urări de sănătate și ani mulți de viață cu ocazia împlinirii a 80 de ani, eveniment ce are loc azi, 19 oct. 1984. La mulți ani ! Nora și băiatul din Timișoara, Beji și Ionel. (8512)

BEBE urează 'tătălui său BREDICEANU EMILIAN cu ocazia aniversării zilei de naștere, sănătate, ani mulți și numai bucurii.

TEATRUL de Operetă anunță concurs pentru ocuparea unui post de actor — june comic, vîrsta pînă la 35 ani, la data de 2 noiembrie 1984, la sediul teatrului. Informații tel. 14.11.87 și 13.63.48. (9635)

CASA DE CULTURĂ „N. BĂLCESCU" str. 11 Iunie nr. 41, telefon 23.43.45, primește înscrieri pentru următoarele formații : TEATRU, BRIGADĂ, ANSAMBLUL FOLCLORIC „PLAIUL ROMÂNESC". CINECLUB. De asemenea anunță deschiderea unui curs de percutie (baterie, xilofon).

Oficiul Național de Turism „Carpați" București prelungește pînă pe data de 27 octombrie 1984 înscrierile de candidați, cunoscători de limbi străine, pentru examenul de selecționare la cursurile de ghizi, colaboratori externi, la sala Universității culturale-științifice din str. Biserica Amzei nr. 7, sectorul 1.

CASA DE CULTURĂ a sect. 1, str. Slătineanu nr. 16, telefon : 11.98.68.

Primește înscrieri la următoarele cursuri :

— **Dactilografie și secretariat tehnic** (la zi și prin corespondență).
— **Depanare radio-tv.**
— **Limba engleză** (adulți și copii).
— **Gimnastică** (adulți și copii)
— **Dans modern.**
— **Instrumente muzicale** (pian, acordeon, chitară).
— **Desen tehnic și proiectare industrială.**
— **Foto alb-negru și color.**
— **Regie film.**
— **Animație.**

Decese

LA 27 octombrie se împlinesc 6 luni de cînd ne-am despărțit pentru totdeauna de draga noastră soție, mamă și bunică **GEORGETA PANAIT.** Comemorarea pe 20 oct., cimitirul Ghencea, ora 11. Soțul, copiii și nepotul. (9573)

ANI sotie. Cornelia și Eugen fii Anca și Sorin nepoti, anunță îndurerați moartea scumpului soț, tată și bunic **MICLĂU DUMITRU.** Înmormîntarea va avea loc simbătă 20 oct., ora 14,30 la cimitirul Reînvierea (Colentina). (0055)

FELICIA, Sandu, Sandi și Ileana anunță cu durere încetarea din viață a bunului tată, bunic și socru ing. **GHEORGHE SIMA.** Înmormîntarea va avea loc vineri 19 oct. la cimitirul Ghencea. (0059)

CU aceeași durere nepoții Lucia, Lola, Mircea și Traian anunță împlinirea unui an de la decesul neuitatului lor unchi **IOAN DUMITRESCU,** avocat. (9963)

PIOS omagiu și toate florile toamnei la mormîntul celui ce a fost **ROȘIANU ROMEO ION (PUIUCU)** la 2 ani de la deces. Cornelia, Corina și Răzvan Roșianu. (9803)

● DE LA ÎNTREPRINDEREA METROU BUCUREȘTI : În perioada **23 octombrie — 3 noiembrie 1984,** ca urmare a executării unor lucrări de sistematizare a stației de metrou Semănătoarea circulația trenurilor se va desfășura astfel :

— În relația **Industriilor (Militari) — Republica** și retur, trenurile circulă fără modificări în graficul de circulație și a intervalelor de timp.

— În relația **Semănătoarea — Republica** și retur, trenurile se limitează între stațiile **Eroilor și Republica** fără modificarea graficului de circulație și a intervalelor actuale de urmărire, iar între stațiile **Semănătoarea — Eroilor** trenurile vor circula pe o singură linie dus și întors la un interval de urmărire de 16 minute.

Orele de desfășurare a programului de circulație rămîn cele actuale : 5—23,30.

Direcția de mers a fiecărui tren este înscrisă prin table de afișaj amplasate la parbrizul primului vagon, de asemenea este anunțată și prin instalațiile de sonorizare ale trenurilor și stațiilor.

În stația Eroilor primirea trenurilor se face astfel :

— Trenurile din direcția **Republica — Industriilor (Militari),** respectiv **Republica — Eroilor, la linia II — peronul mic.**

— Trenurile din direcția **Industriilor (Militari), la linia I peronul mare.**

— Trenurile din și spre direcția **Grozăvești — Semănătoarea, la linia III peronul mare.**

Trecerea călătorilor spre peroanele de tranzit în stația Eroilor se face prin folosirea scărilor interioare de la capetele peroanelor.

Inspectoratul sanitar veterinar al municipiului București anunță că este în curs de desfășurare campania de vaccinare antirabică obligatorie a cîinilor de pe raza municipiului București. Deținătorii de cîini de pază, apartament și vînătoare vor prezenta animalele organelor veterinare la cererea acestora.

În cazul omiterii de la instiințare și vaccinare cîinii vor fi prezentați de către deținători, din proprie inițiativă, la sediul dispensarului veterinar de sector. Taxa de vaccinare este de 6 lei, inclusiv timbrul fiscal. Informații suplimentare se pot obține de la dispensarele veterinare de sector, după cum urmează : Sectorul 1 telefon 67.55.35 — 33.12.82 ; sectorul 2 telefon 57.73.18 ; sectorul 3 telefon 74.79.39 ; sectorul 4 telefon 75.44.80 ; sectorul 5 telefon 23.91.09 ; sectorul 6 telefon 60.52.85.

Inspectoratul sanitar veterinar : 74.65.65.

Se reamintește că deținătorii de cîini care nu au prezentat animalele la vaccinare pînă la 31 dec. 1984, devin contravenienți.

Sport

„Naționalele" de box

Întîlniri spectaculoase în prima semifinală

Partide de bun nivel tehnic, spectaculoase, unele dintre ele încheiate mult mai repede decît ne așteptam sau cu rezultate nesconțate — iată pe scurt atributele primei gale semifinale, derulată aseară pe ringul de la Palatul Sporturilor și Culturii în cadrul campionatelor naționale de box pentru seniori. Ce poate fi mai semnificativ în acest sens decît surpriza de proporții consemnată la cat. „mijlocie", unde actualul campion, **Doru Maricescu** (Steaua), a fost învins prin abandon (în repriza secundă) de timișoreanul **Dumitru Senciuc**. Cum tot la capitolul reușite poate fi trecută, fără rezerve, întîlnirea dintre „semiusorii" **Dorel Stănciulescu** (C.S.M. Drobeta-Tr. Severin) și **Cornelus Silitră** (Centrul Olimpic Dinamo — C.S.M. Reșița), în care primul pugilist, la capătul unei dispute de toată frumusețea, a cîștigat la puncte (tot la această categorie o impresie foarte bună a lăsat dinamovistul **Ion Stan** — învingător la puncte în fața tîrgovișteanului **Constantin Radu**). De notat, de asemenea, evoluția „semimijlociului" **Rudel Obreja** (Dinamo) — după opinia noastră cel mai constant boxer dintre cei prezenți în cursa pentru cucerirea centurilor de campioni (aseară, învingător prin k.o., în repriza secundă, în fața constănțeanului **Mihai Constantin**) — precum și victoriile prin abandon cu care „grelii" **Ion Cernat** (Steaua) și **Dorin Răcaru** (C.O. Dinamo — C.S.M. Drobeta-Tr. Severin) s-au impus în fața vîlceanului **Constantin Ghiță** și respectiv **Mihai Agavriloaie** (Cimentul Medgidia).

Celelalte rezultate : **D. Schiopu** (Steaua) b.p. **C. Blaga** (A.E.M. Timișoara) și **V. P. Encean** (C.O. Dinamo — Metalul) b.p. **M. Gindac** (A.S.A. Buzău) — la cat. „semimuscă" : **R. Nistor** (Steaua) b.p. **D. Cipere** (C.S.M. Drobeta-Tr. Severin) și **M. Finățan** (Steaua) b.p. **Cr. Gheorghișor** (Pistonul Slatina) — la cat. „cocoș" : **L. Sandu** (Prahova Ploiești) b.p. **N. Ciobanu** (Metalul) — la cat. „semimijlocie" : **V. Florian** (Steaua) b.p. **M. Beresoaie** (Rapid) — la cat. „mijlocie".

Astăzi, cu începere de la ora 18,30, are loc a doua gală semifinală, în care vor evolua pugiliștii de la cat. „muscă", „pană", „ușoară", „mijlocie mică", „semigrea" și „supergrea".

● Mîine, de la ora 16, în sala URBIS se va desfășura întîlnirea de box dintre selecționatele de juniori ale **Bucureștiului** și județului **Cluj-Napoca**, din cadrul campionatului pe echipe.

„Un-doi"-uri

● Deși nu se afla pentru prima oară în ringul de la Palatul Sporturilor și Culturii, arbitrul I. Damian a... uitat, se pare, locul (devenit tradițional) unde trebuie să stea, împreună cu boxerii respectivi, în momentul anunțării deciziei. Sperăm ca „secvența" oferită — spre amuzamentul tribunelor — la ultima gală preliminară să rămînă doar o excepție în palmaresul acestui tînăr arbitru. ● Apropo de arbitraje. Pledînd — atunci cînd a fost cazul — pentru intervenția promptă a arbitrilor de ring în situațiile în care un pugilist se află în evidentă inferioritate, nu putem fi însă de acord cu decizia luată de Ali Rișat în întîlnirea „supergreilor" Gh. Preda — S. Birleanu, ultimul fiind „trimis la colț" fără nici o justificare. Nouă, cel puțin, ni s-a părut că în momentul dictării abandonului, cel care avea inițiativa era tocmai Ștefan Birleanu... ● Prezent pentru prima oară în această fază a întrecerii seniorilor, tînărul pugilist de la Olimpia, Cristian Dumitru (19 ani), ne-a lăsat o frumoasă impresie, chiar dacă a fost învins (la puncte) de constănțeanul Valentin Mihai. Sintem convinși că „mijlociul mic" pregătit de antrenorul Gh. Botea poate deveni, în curînd, unul dintre principalii pretendenți la întîietatea categoriei.

Marian GHIOLDUȘ

Dinamo — Politehnica Iași 4-3...

...sau unde poate duce prea marea încredere în forțele proprii. Pentru că ieri, campionii, prin doza de suficiență manifestată, au făcut ca, într-un meci ce părea a fi o simplă „avanpremieră" a etapei a IX-a, să transforme confruntarea lor cu Politehnica Iași, codașa „clasamentului adevărului", într-un joc palpitant. Superficialitatea cu care au tratat (în special în prima repriză, cînd a apărat Toma, înlocuit la pauză de Moraru) faza de apărare s-a remarcat de la începutul întîlnirii, cînd la prima acțiune ofensivă a oaspeților, **Munteanu** a deschis scorul în minutul 3. Egalarea a survenit repede, după numai cinci minute, **Dragnea**, bine plasat, reluînd, cu capul, mingea în plasă la o centrare a lui Vlad. Și cum **Suciu** a profitat de o greșeală a apărării adverse și, cu calm și dezinvoltură și-a adus echipa în avantaj (2—1), iarăși s-a instaurat o stare de infatuare, mai ales prin faptul că mijlocașii n-au sprijinit linia de fund (lipsită și de aportul lui Al. Nicolae, suspendat pentru acumularea a două cartonașe galbene). Consecința ? 2—2 în minutul 22, prin golul lui **Paveliuc**. După o ratare a lui Augustin, la o centrare a lui Țălnar (min. 27; faza avea să se repete identic și în min. 48), a venit minutul 45 : Agachi a scos un balon ce trecuse de linia porții (mult mai clar decît în meciul Sportul studențesc — Internazionale), arbitrul de tușă (I. Tărcan din Reghin) n-a ridicat fanionul, cel de centru (O. Streng din Oradea) n-a dictat nimic, dinamoviștii au solicitat gol, comițînd o eroare de neadmis pentru experiența lor — ignorarea faptului că jocul continua. Și așa, ieșenii, pe contraatac, în superioritate numerică, au înscris prin **Damaschin**, 3—2 la pauză pentru Politehnica Iași, un scor de-a dreptul incredibil pe tabela de marcaj.

A urmat o repriză care a avut un singur sens (cu excepțiile ocaziilor ieșenilor, prin Paveliuc, la 3—2, și a lui Biro, la 3—3!), ofensiva gazdelor materializîndu-se, în fine, în minutele 74 (a egalat **Stredie**, cu capul) și 82 (**Suciu** a fructificat centrarea lui Țălnar). O victorie cu 4—3, meritată, dar extrem de greu realizată, care este necesar să fie privită ca o atenționare înaintea disputei de miercurea viitoare de la Bordeaux. Pentru spectatori însă, cum spuneam, un meci pasionant, cu suspans, plăcut...

Dan PĂTRAȘCU

Memento fotbalistic

DIVIZIA A — Duminică, în Capitală, de la ora 15, pe propriul teren **Steaua** va întîlni pe **Jiul**. Sportul studențesc va juca la Hunedoara, cu Corvinul, iar Rapidul, la Vilcea, cu Chimia.

DIVIZIA B. — **Duminică**, în etapa a IX-a, meciuri între bucureștene, de la ora 11: **Dinamo Victoria — Metalul** (pe stadionul Dinamo), **Mecanică fină Steaua — Autobuzul** (pe Mecanică fină) și **Progresul Vulcan — Automatica** (pe stadionul Progresul).

DIVIZIA C. — **Duminică**, în etapa a IX-a a seriei „bucureștene" (de la ora 11, pe terenurile primelor formații): **Tehnometal — Viscofil; Aversa — Abatorul; Flacăra roșie — I.C.S.I.M.; MECON — Danubiana.**

STEAUA — H.C. MINAUR BAIA MARE, 26—30 LA HANDBAL. Aseară, în derbiul campionatului masculin de handbal, desfășurat în sala Floreasca, la capătul unei întîlniri deosebit de spectaculoase, **H.C. Minaur Baia Mare** a reușit să întreacă **Steaua** cu scorul de 30—26 (15—15). Cu această victorie, neînvinși după 9 etape, băimărenii au trecut în fruntea clasamentului (cu 26 p), urmați de steliști — cu 25 p.

Case

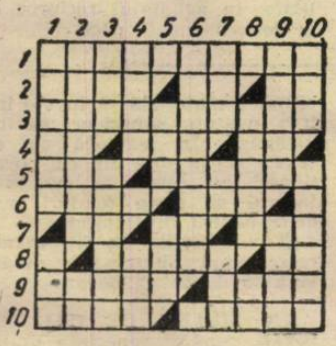

ORIZONTAL *1) Locuința din bloc 2) Construcție — Locuința cu nr. 68 ! — Odaie goală ! 3) Locuință provizorie (pl.) 4) Început de ruină ! — Curelușă — În grotă ! 5) Unitate de măsură a energiei — Clădire 6) Loc îngrădit — Șarpe tropical 7) Apartamentul 43 ! — Cele din mijloc ! — Început novator ! 8) Se înfige în pămînt — Vocale din... plafon ! 9) Cîndva — Sală de conferințe 10) Protectori ai casei, la romani — Ladă din casă.*

VERTICAL *1) Construcție pe lîngă casă — Legătură între camere 2) Își are casa în pădure — Mansarda din dreapta ! 3) Casă fără acoperiș ! — Folosit la fripturi 4) A lua cu forța — Cai dobrogeni 5) Sau — Perioadă de timp 6) Grup de blocuri 7) Opac — Rocadă mică — Alternativă 8) Mediu cu multe case . — Exclamație 9) Apare după ploaie — Vas din bucătărie 10) Cartier de locuințe din Capitală — Spălătorul din casă.*

PAUL BAGNEANU

Dezlegarea careului apărut în ziarul de joi, 18 octombrie :

Orizontal *1) COLORATURA 2) EVENIMENT 3) LATINI — EVA 4) ELA — OCOL 5) BILA — ASTRA 6) ULEIOS 7) AM — CN — TR — IA 8) MATHIEU 9) EMIR — AN — RC 10) REPARAȚIE.*

Memento

„TREPTELE AFIRMĂRII ARTISTICE" — **Ateneul Român**, sala Studio, ora 17.30.

ANOTIMPURILE, TRISTAN ȘI ISOLDA, BOLERO — **Opera Română** (13.18.57), ora 18.

CONTESA MARITZA — **Teatrul de Operetă** (14.80.11), ora 19.

PLOȘNIȚA — **Teatrul Național**, sala Mică (14.71.71), ora 19.30.

CARTEA LUI IOVIȚĂ — **Teatrul Național**, sala Atelier (14.71.71), ora 19.

INOCENTUL — Teatrul Național, sala „Ion Vasilescu", ora 19.

NEÎNSEMNĂȚII (premieră) — **Teatrul „Lucia Sturdza Bulandra"**, sala din bd. Schitu Măgureanu nr. 1 (14.75.46), ora 19.

CABALA BIGOȚILOR — **Teatrul „Lucia Sturdza Bulandra"**, sala Studio (11.95.44), ora 19.

DOI PE UN BALANSOAR — **Teatrul Mic** (14.70.81), ora 19.30.

STOP PE AUTOSTRADĂ — **Teatrul Foarte Mic** (14.09.05), ora 20.

INSOMNIE — **Teatrul „Nottara"**, sala Magheru (59.60.70), ora 19.30.

CINCI ROMANE DE AMOR — **„Teatrul „Nottara"**, sala Studio (59.60.70), ora 19.

AMADEUS — **Teatrul Giulești**, sala Majestic (14.72.34), ora 19.30.

JEAN, FIUL LUI ION (spectacol cedat) — **Teatrul Giulești**, sala Giulești (18.04.85), ora 16.

PEȚITOAREA — **Teatrul de Comedie** (16.64.60), ora 19.30.

BĂIATUL CU STICLEȚI — **Teatrul „C. Tănase"**, sala Savoy (15.56.78), ora 19.30.

DRAGOSTE LA PRIMA VEDERE — **Teatrul „C. Tănase"**, sala Victoria, ora 19.30.

VREMEA DRAGOSTEI — ora 19; NOTA ZERO LA PURTARE — mîine, ora 9 — **Teatrul „Ion Creangă"** (19.11.70).

BOROBOAȚĂ — **Teatrul „Țăndărică"**, sala Victoria (15.23.77), mîine ora 16.

VRAJA CIRCULUI — **Circul „București"** (10.41.95), ora 19.

★

ZBOR PERICULOS — **Scala** (11.03.72) — 9, 11.15, 13.30, 15.45, 18, 20.15; **Favorit** (45.31.70) — 9, 11.15, 13.30, 15.45, 18, 20.15; **Modern** (23.71.01) — 9, 11.15, 13.30, 15.45, 18, 20.

GLISSANDO — **Melodia** (11.13.49) — 9, 12, 16, 19; **Cultural** (83.50.13) — 9, 12, 16, 19.

SINGUR DE CART — **Central** (14.12.24) — 9, 11.15, 13.30, 15.45, 18, 20; **Gloria** (47.46.75) — 9, 11.15, 13.30, 15.45, 18, 20.

RĂMÎN CU TINE — **Timpuri Noi** (15.61.10) — 9, 11, 13.15, 15.30, 17.45, 20.

ACȚIUNEA „AUTOBUZUL" — **Dacia** (50.35.94) — 9, 11.15, 13.30, 15.45, 18, 20.

VIRAJ PERICULOS — **Union** (13.49.04) — 9.30, 11.30, 13.30, 15.45, 18, 20.

SALUTĂRI DE LA AGIGEA — **Drumul Sării** (31.28.13) — 15.30, 17.30, 19.30.

DREPTATE ÎN LANȚURI — **Aurora** (35.04.66) — 9, 11.15, 13.30, 15.45, 18, 20; **Cosmos** (27.54.95) — 9, 11, 13, 15, 17.15, 19.30; **Studio** (59.53.15) — 10, 12.30, 16, 17, 19.

SURORILE — **Popular** (35.15.17) — 15, 17.15, 19.30.

EMISIA CONTINUĂ — **Arta** (21.31.86) — 9, 11.15, 13.30, 15.45, 18, 20.

ȘAPTE BĂIEȚI ȘI O ȘTRENGĂRIȚĂ — **Progresul** (23.94.10) — 15.30, 17.30, 19.30.

SIMFONIA PRIMĂVERII — **Patria** (11.86.25) — 9, 11.15, 13.30, 15.45, 18, 20.15.

PENSIONUL DOAMNEI LATTER — **Lumina** (14.74.16) — 9, 11.15, 13.30, 15.45, 18, 20.

PROGRAM DE DESENE ANIMATE — 9, 10.45, 12.30, 16; DAMEN TANGO — 14.15, 17.45, 19.45 — **Doina** (16.37.38).

DOSARUL ALBASTRU — **Griviția** (17.08.58) — 9, 11.15, 13.30, 15.45, 18, 20.

JAZZ '20 — **Buzești** (50.43.58) — 15, 17.15, 19.30.

O FATĂ ȘI UN BĂIAT — **Pacea** (60.30.85) — 15.30, 17.30, 19.30.

ÎMPUȘCĂTURI SUB SPÎNZURĂTOARE — **Volga** (79.71.26) — 9, 11.15, 13.30, 15.45, 18, 20.

CU CERUL SUB PICIOARE — **Viitorul** (10.67.40) — 15.30, 17.30, 19.30.

PRINDEȚI ȘI NEUTRALIZAȚI — **Munca** (21.50.97) — 15, 17.15, 19.30.

SEHEREZADA — **Luceafărul** (15.87.67) — 9, 11.15, 13.30, 15.45, 18, 20.

SUTJESKA — **Capitol** (16.29.17) — 9, 11.30, 14, 16.30, 19.15.

PAR ȘI IMPAR — **Festival** (15.63.84) — 9, 11.15, 13.30, 15.45, 18, 20.

MARFA FURATĂ — **Victoria** (16.28.79) — 9, 11.15, 13.30, 15.45, 18, 20.

UNDEVA, CÎNDVA — **Feroviar** (50.51.40) — 9, 11, 13.15, 15.30, 17.45, 19.45; **Giulești** (17.55.46) — 9, 11.15, 13.30, 15.45, 18, 20; **Flamura** (85.77.12) — 9, 11, 13.15, 15.30, 17.45, 20.

CINEVA CA TINE — **Lira** (31.71.71) — 15.30, 17.30, 19.30.

LUPII MĂRILOR — **Ferentari** (80.49.85) — 15.30, 17.30, 19.30.

MARTORUL ȘTIE MAI MULT — **Cotroceni** (49.48.48) — 9, 11, 13, 15, 17.15, 19.30.

DOMNIȘOARA NOORIE — **Floreasca** (33.29.71) — 9, 11, 13, 15.30, 17.45, 20.

OMUL ȘI FIARA — **Miorița** (14.27.14) — 9, 12, 16, 19.

SUPERMAN — **Tomis** (21.49.46) — 9, 12, 15, 18.

CĂPITANUL RĂZBUNĂRII — **Flacăra** (20.33.40) — 15, 17, 19.

GRĂDINI

ROCKY II — **Gloria** (47.46.75) — 18.30.

I SE SPUNEA „BULDOZERUL" — **Parc Hotel** (17.08.58) — 18.30.

INFORMAȚIA Bucureștiului — NOTE · ȘTIRI · REPORTAJE

Bogată suită de emisiuni filatelice

Mulți cititori ai ziarului nostru, cu precădere tineri colecționari de timbre, ne-au cerut informații în legătură cu principalele emisiuni filatelice care vor fi puse în circulație în perioada care a mai rămas pînă la sfîrșitul acestui an. În acest scop ne-am adresat tovarășului **Marin Vulpe**, **șeful serviciului emisiuni timbre și efecte poștale** din cadrul **Direcției Generale a Poștei și Telecomunicațiilor**, care ne-a furnizat cîteva detalii din acest domeniu.

O emisiune dedicată celui de al XIII-lea Congres al partidului se va prezenta sub forma unei coliță dantelate, în șase culori, cuprinzînd semnificative simboluri legate de mărețele înfăptuiri economico-sociale din anii libertății noastre, îndeosebi în perioada care a urmat celui de-al IX-lea Congres al partidului. ● Împlinirea a 200 de ani de la revoluția din 1784 condusă de Horea, Cloșca și Crișan va fi marcată și de o emisiune filatelică alcătuită din trei valori, cu un nominal de 9 lei, în patru culori. ● Trei valori cu un nominal de 9 lei, în patru culori vor fi dedicate împlinirii a 425 de ani de la introducerea învățămîntului organizat în limba română la școala din Scheii Brașovului. Sînt înfățișate: fațada școlii, o tiparniță a diaconului Coresi și sala de clasă „Anton Pann". ● Șase valori cu un nominal de 15,50 lei, în patru culori, vor reproduce figuri de copii din creațiile lui Grigorescu, Luchian, Tonitza, Țuculescu ș.a. ● Vor mai fi, de asemenea puse în circulație emisiuni legate de împlinirea a 525 de ani de la prima atestare documentară a Bucureștiului, de Canalul Dunăre — Marea Neagră și de Olimpiada de la Los Angeles.

Vasile GROZA

Noutăți de sezon în industria încălțămintei

Interlocutor : ing. **MIHAI ION**, directorul Întreprinderii „Dîmbovița"

— Anotimpul rece aduce, firesc, în actualitate, tema încălțămintei de sezon. Ce noutăți oferiți cumpărătorilor ?

— Întreprinderea „Dîmbovița" prezintă 12 modele noi de ghete și cizme pentru femei, realizate în sistemul de confecții I. L., ce respectă elementele caracteristice ale liniei actuale a modei. Mă refer, între altele, la tocul jos, calapodul confortabil și înălțimea carîmbilor. Totodată, menționez că majoritatea confecțiilor sînt din piele naturală, etalînd culorile catalogului recent lansat de Eurocolor : gri închis, negru, bordo, toate nuanțele de maro. Cîteva cuvinte, apoi, despre pantoful „universal" — pentru copii, femei și bărbați — foarte solicitat datorită faptului că are talpă din microporos și păstrează constantă temperatura piciorului și datorită calității sale estetice (este ornamentat cu capse, trasaje și șireturi bicolore).

Un capitol distinct îl reprezintă încălțămintea tip sport marca „Bourul" — pantofi și ghete. Montantă comodă, practică, cu sau fără accesorii, în contrast și ton-ton, ea va satisface neîndoios exigențele cumpărătorilor de toate vîrstele. Menționez, în plus, faptul că este confecționată atît din piele cît și din înlocuitori.

— Cînd vom găsi noile produse ?

— Livrările au și început. Desfacerea va fi asigurată în primul rînd prin magazinul nostru de prezentare din calea Victoriei nr. 20, apoi prin ICS Romarta, magazinele Lux și Eva, Bucur-Obor, Unirea și cel din Piața Palatului.

Roxana COSTACHE

Consumatorul obișnuit să... încaseze

Din clipa în care se așezase la o masă a restaurantului „Orizont" s-a văzut clar că este vorba de un om obișnuit să creadă că pămîntul se învîrte numai în jurul său, pentru plăcerea și interesele sale. Era singur la masă, dar avea aerul că ocupă șapte mese dintr-o dată. Ospătarii îi păreau pigmei, iar consumatorii — niște minuscule viețăți. Din cînd în cînd, cîte o persoană care îi era cunoscută se mai așeza pe altă latură a mesei. Nu stătea, însă, mult. La un moment dat, singurătatea-i trufașă i-a fost rostogolită brusc și fără menajamente de cîțiva bărbați, care au ținut să-i prezinte legitimațiile de serviciu : Miliția.

Palid la față, cuprins de spaimă, a răspuns doar la o parte dintre întrebările puse. A spus că se numește Constantin Lozonschi, că locuiește în str. Miron Constantinescu 10 și că este inginerul șef al sectorului de construcții de la I.A.S. Bragadiru.

Despre banii ce-i avea asupra-i a zis că ar dispune de cîteva mii, care ar proveni din propria și cinstita sa muncă de zi cu zi. Mai exact, el păstra în buzunare 6 625 lei. Dintre aceștia, 1 000 lei aveau seriile binecunoscute de organele de miliție, care fuseseră notate în prealabil. Totodată, bancnotele respective erau tratate cu substanțe chimice. Aceste precauții au fost necesare, pentru a se dovedi clar că inginerul C.L. a pretins și a încasat mită de la subalterni (cei ce trecuseră pe la masă), pentru a le „acorda bunăvoință". Trufașul consumator era obișnuit ca în restaurante să încaseze, iar nu să achite. Acasă, mai păstra peste 40 de mii de lei, despre a căror proveniență va trebui — mai ales după „clarificarea" de la restaurantul „Orizont" — să dea alte explicații. Așa cum o cere legea, intransigentă cu corupția.

L. N.

Expresie a înaltului prestigiu și a aprecierii de care se bucură în lume gîndirea teoretică, inițiativele și acțiunile de pace și colaborare ale președintelui României socialiste

În India a apărut

UN NOU VOLUM CONSACRAT PERSONALITĂȚII ȘI ACTIVITĂȚII PREȘEDINTELUI NICOLAE CEAUȘESCU

DELHI. — „NICOLAE CEAUȘESCU — TITAN AL TIMPULUI NOSTRU" — este titlul unui nou volum apărut la Calcutta, sub semnătura cunoscutului istoric și publicist indian prof. Sunil Kanti Kar, ce se alătură altor valoroase studii, analize și monografii publicate în India asupra vieții, activității și personalității conducătorului partidului și statului nostru.

Propunîndu-și să prezinte personalitatea multilaterală a președintelui României, volumul se constituie într-un nou omagiu închinat gîndirii cutezătoare și activității prodigioase ale ctitorului României socialiste moderne.

Cartea cuprinde prezentarea biografică a tovarășului Nicolae Ceaușescu, alături de texte care reflectă lupta pentru afirmare națională și pentru întărirea suveranității și independenței României, politica de pace și largă cooperare a țării noastre, tradițiile prieteniei indiano-române, precum și capitole ale Omagiu președintelui Nicolae Ceaușescu. Un destin care devine istorie — mărturii. Titlurile științifice acordate președintelui României. Opera președintelui Nicolae Ceaușescu.

Monografia este prefațată de Hashim Abdul Halim, președintele Adunării legislative din Bengalul de Vest, și de Nirmal Bose, ministrul comerțului și industriei din guvernul aceluiași stat.

Hashim Abdul Halim aduce un înalt omagiu conducătorului României, subliniind că „președintele Nicolae Ceaușescu s-a dedicat, încă din anii tinereții, idealurilor slujirii propriului popor, edificării socialismului și comunismului în patria sa și apărării independenței și suveranității țării". În continuare, autorul primei prefețe arată că **„sub conducerea și îndrumarea președintelui Nicolae Ceaușescu, poporul român și-a asigurat locul eminent pe care îl merită în Europa și în lume".**

În cea de-a doua prefață, semnată de ministrul Nirmal Bose, se subliniază : „Într-o lume complexă, a existenței unor numeroase concepții asupra fenomenelor din Univers, natură, gîndire, societate și stat. **Nicolae Ceaușescu se distinge ca o personalitate marcantă și o figură politică eminentă, ale cărui idei și acțiuni îngemănate impun respect și admirație în întreaga lume".**

În cuprinsul monografiei, autorul rezervă partea introductivă unei succinte prezentări a motivațiilor care l-au determinat să întreprindă această investigație științifică. El își axează argumentațiile sale pe acea trăsătură esențială a personalității tovarășului Nicolae Ceaușescu — umanismul său nedesmințit — care, pe plan național, se traduce prin grija permanentă de a asigura bunăstarea crescîndă a individului și a colectivității, în cadrul societății românești, iar la scara relațiilor internaționale, prin lupta neobosită pusă în slujba asigurării dreptului oamenilor și popoarelor la viață, la pace și independență națională. Această idee fundamentală străbate ca un fir roșu toate capitolele lucrării.

În capitolul referitor la lupta pentru identitate națională, după prezentarea unei schițe evocatoare a istoriei poporului român, autorul relevă **contribuția hotărîtoare a președintelui Nicolae Ceaușescu la înălțarea României socialiste pe culmile civilizației și progresului și, pe această bază, participarea ei la viața internațională, ca membru demn și respectat al comunității statelor lumii.**

Ideea este continuată în capitolul următor, sugestiv intitulat „România — Ceaușescu", unde sînt înfățișate meritele uriașe ale tovarășului Nicolae Ceaușescu în edificarea socialismului în România, identificarea întregii sale vieți și activități cu aspirațiile vitale ale națiunii române. **„Sub conducerea științifică, energică și vizionară a președintelui Nicolae Ceaușescu** — subliniază autorul — **socialismul a înflorit cu strălucire în România, iar țara culege acum roadele minunate ale politicii sale înțelepte".** Contopirea organică a destinului propriu cu destinul poporului rezultă cu pregnanță din înfăptuirea — la care autorul se referă pe larg într-un capitol aparte — a politicii externe de pace, prietenie și cooperare, promovată în mod susținut de România socialistă, de președintele Nicolae Ceaușescu. Subliniind perfecta compatibilitate dintre concepția și acțiunea României pe plan internațional, îndreptate în direcția făuririi unei lumi mai drepte și mai bune, fără arme și fără războaie, autorul insistă deopotrivă asupra laturii științifice a acestei politici, cît și asupra identificării acesteia cu interesele supreme ale societății românești, aflată în plin avînt constructiv. Slujind interesele naționale proprii, prin această politică națiunea română și președintele său slujesc cu consecvență interesele generale de pace, securitate, independență națională și progres ale tuturor popoarelor lumii.

În acest context situează prof. S. K. Kar relațiile tradiționale de strînsă prietenie, înțelegere și colaborare care s-au statornicit între România și India, bazate pe contacte, legături și afinități ce își au vechi și puternice rădăcini în îndelungata istorie a ambelor popoare.

Un accent deosebit este pus pe rolul esențial al convorbirilor și înțelegerilor convenite la cel mai înalt nivel în dezvoltarea raporturilor româno-indiene.

Volumul se încheie cu o selecție de extrase din declarații cu caracter omagial ale unor personalități politice, științifice și culturale din întreaga lume cu privire la viața și activitatea președintelui Nicolae Ceaușescu.

Lansarea volumului a avut loc la Calcutta — unul dintre cele mai mari orașe ale Indiei — într-un cadru festiv. Au luat cuvîntul Hashim Abdul Halim, președintele parlamentului statului Bengalul de Vest, Nirmal Bose, ministru pentru comerț și industrie în guvernul acestui stat, prof. S.K. Kar, autorul volumului și secretar general al Societății culturale indo-române din Bengalul de Vest.

În cuvîntul rostit cu acest prilej, Nirmal Bose a subliniat „succesele remarcabile obținute de poporul român în dezvoltarea social-economică a țării, în special de cînd la conducerea României se află președintele Nicolae Ceaușescu". Referindu-se la activitatea țării noastre pe arena internațională, el a arătat că „Într-o lume care se află sub amenințarea războiului nuclear din cauza forțelor imperialiste, mesajul activității președintelui Nicolae Ceaușescu este demn de a fi elogiat. În fapt, România, fiind o țară mică, a avut și are un mare rol în promovarea relațiilor de prietenie și colaborare între națiuni, propagînd ideile păcii și înțelegerii între popoare".

„Este meritul incontestabil al președintelui Nicolae Ceaușescu — a afirmat vorbitorul — de a promova în raporturile internaționale o linie independentă, proprie, potrivit intereselor țării sale, care contribuie strălucit la dezvoltarea solidarității internaționale, la unitatea sistemului socialist". Nirmal Bose a făcut apoi aprecieri elogioase cu privire la evenimentul editorial prilejuit de publicarea volumului „Nicolae Ceaușescu — titan al timpului nostru",

La rîndul său, Hashim Abdul Halim, președintele parlamentului statului indian Bengalul de Vest, a spus: **„Citind volumul scris de prof. S.K. Kar, avem posibilitatea să învățăm din experiența bogată a poporului român obținută în lupta sa pentru eliberare națională și socială, hărnicia, înțelepciunea și forța sa organizatorică, reflectate în rezultatele strălucite obținute pe tărîm economic, cultural, științific și, odată cu acestea, în ridicarea fără precedent a standardului de viață al întregului popor — scopul final al tuturor acțiunilor întreprinse".**

În sala în care a avut loc festivitatea lansării volumului a fost organizată o expoziție de fotografii și carte românească.

La manifestare au luat parte reprezentanți ai guvernului statului Bengalul de Vest, membri ai parlamentului local, alte personalități ale vieții politice și culturale, ziariști, un numeros public.

INFORMAȚIA pe tot globul

Schimb de mesaje între președintele României și președintele Republicii Islamice Iran

TEHERAN. — Din partea tovarășului Nicolae Ceaușescu, președintele Republicii Socialiste România, a fost înmînat un mesaj de prietenie președintelui Republicii Islamice Iran, Seyyed Ali Khamenei, împreună cu cele mai bune urări de sănătate și fericire personală, de pace și bunăstare poporului iranian.

Exprimînd calde mulțumiri pentru mesajul primit, președintele Seyyed Ali Khamenei a adresat tovarășului Nicolae Ceaușescu un cordial salut prietenesc și cele mai bune urări de sănătate și fericire, de progres și prosperitate poporului român.

Schimbul de mesaje a fost prilejuit de primirea de către președintele Republicii Islamice Iran a tovarășului Gheorghe Oprea, prim viceprim-ministru al guvernului român care se află la Teheran în fruntea unei delegații economice guvernamentale. În cadrul convorbirii a fost subliniată satisfacția față de cursul pozitiv al raporturilor de cooperare bilaterală și a fost exprimată dorința comună de a da un nou impuls relațiilor româno-iraniene echilibrate, reciproc avantajoase, în concordanță cu posibilitățile și necesitățile economiilor naționale ale celor două țări. A fost, totodată, reflectată dorința ambelor țări de a extinde conlucrarea dintre ele în sfera raporturilor internaționale.

Un interviu al tovarășului K. Cernenko despre problema tratativelor sovieto-americane

MOSCOVA. — Într-un interviu acordat ziarului american „Washington Post", Konstantin Cernenko, secretar general al C.C. al P.C.U.S., președintele Prezidiului Sovietului Suprem al U.R.S.S., a relevat că, în cazul în care propunerea președintelui Reagan, potrivit căreia S.U.A. sînt gata să reia dialogul cu Uniunea Sovietică privind un larg cerc de probleme, inclusiv controlul asupra armamentelor, nu reprezintă doar o simplă mișcare tactică, Uniunea Sovietică nu va rămîne datoare. Noi, a arătat Konstantin Cernenko, am fost întotdeauna gata pentru tratative serioase și constructive. Sîntem gata pentru negocieri în scopul elaborării și încheierii unui acord privind preîntîmpinarea militarizării Cosmosului, inclusiv renunțarea totală la sistemele antisatelit, odată cu instaurarea, simultan cu începerea tratativelor, a unui moratoriu reciproc asupra experimentării și desfășurării armamentelor cosmice. Rămîne în vigoare și propunerea U.R.S.S. ca puterile nucleare să înghețe, sub raport cantitativ și calitativ, toate armamentele nucleare de care dispun.

Există posibilitatea reală de a duce pînă la capăt elaborarea acordului în legătură cu interzicerea generală și totală a experiențelor cu arma nucleară. Dacă nu vor mai exista asemenea experiențe, înseamnă că nu se va mai perfecționa acest armament, iar cursa înarmărilor nucleare va fi frînată — a spus K. Cernenko. Și în acest caz S.U.A. ar putea să demonstreze prin fapte sinceritatea declarațiilor lor în favoarea limitării armamentelor nucleare. Ele pot dovedi acest lucru și prin ratificarea tratatelor sovieto-americane cu privire la experiențele nucleare subterane, tratate semnate încă în anii 1974 și 1976.

Uniunea Sovietică a adresat nu o dată Washingtonului apelul de a urma exemplul nostru, de a se angaja să nu folosească, primul, arma nucleară, a arătat K. Cernenko.

Am mai avut ocazia să o spun și vreau să reafirm că ne pronunțăm pentru relații bune cu S.U.A., iar experiența demonstrează că aceste relații pot fi cu adevărat bune. Pentru aceasta este necesară dorința reciprocă de a edifica aceste relații pe bază de egalitate, în avantajul reciproc și în folosul cauzei păcii.

TELEGRAME azi între orele 6 și 11

ÎN ZONA MUNTOASĂ din apropierea capitalei libaneze s-au înregistrat, ieri, noi incidente între forțe ale armatei libaneze și unități ale milițiilor druze, informează agenția United Press International. În cursul ciocnirilor au fost utilizate rachete și artileria grea. Totodată, se menționează că la linia de demarcație care separă pozițiile celor două părți s-au semnalat deplasări de blindate.

INSTITUTUL „Group Attitude Corporation" a publicat datele rezultate dintr-un sondaj de opinie referitor la accesul americanilor la învățătură. Potrivit acestor rezultate, în prezent patru din cinci americani consideră că taxele de învățătură cresc atît de repede încît în curînd americanul mijlociu nu va mai avea posibilitatea materială să învețe într-o instituție superioară de învățămînt. În legătură cu aceasta, 63 la sută din cei chestionați au cerut ca guvernul federal să aloce fonduri mai mari pentru învățămînt.

Și în școlile medii taxele cresc rapid, ajungînd în medie la 5 000 de dolari pe an.

UN SISTEM DE CĂI FERATE, care să conecteze liniile feroviare ale mai multor țări arabe va fi construit în anii următori. După cum relatează agenția Kuna într-o primă etapă, vor fi conectate căile ferate din Irak și Kuweit, urmînd ca ulterior acest lucru să se extindă la cele din Arabia Saudită, Iordania, Liban, Siria, Tunisia, Libia, Algeria și Maroc.

S-AU ÎNCHEIAT lucrările de modernizare a aeroportului din capitala Tanzaniei. În cursul anului viitor, noul aeroport va putea primi 950 000 de pasageri, urmînd ca, pînă în 1990, capacitatea lui să se dubleze.

LA ÎNCHIDEREA EDIȚIEI

ÎNTR-UN COMENTARIU al agenției France Presse se subliniază că țările din regiunea Sahelului, afectate de secetă și de o foamete endemică, sînt acum lovite de un nou flagel : holera. De-a lungul fluviului Niger, holera a făcut un mare număr de victime începînd din iunie anul acesta. Nigerul, Volta Superioară și Mali au decis deja să acționeze împreună pentru combaterea acestei maladii epidemice cu ajutorul Organizației Mondiale a Sănătății și altor organizații internaționale specializate. În aceste state au fost luate o serie de măsuri preventive și a fost lansată o campanie de vaccinări.

UN NOU ATENTAT TERORIST a fost comis în provincia spaniolă Țara Bascilor de membri ai organizației separatiste E.T.A. Victima este — potrivit agențiilor internaționale de presă — un polițist municipal din orașul Renteria, din apropiere de San Sebastian.

Redacția și administrația cod 70711 — str. Brezoianu nr. 23—25 sector 1 of P.T.T.R. Centrala telefonică 37 27 77. Secția scrisori și biroul juridic : 37 27 73. Publicitatea cod 70709 — str 13 Decembrie 24 sector 1, of. P.T.T.R. 1, telefon 14 15 16. Abonamente se fac la toate oficiile poștale și difuzorii din întreprinderi și instituții. Cititorii din străinătate se pot abona prin „ROMPRESFILATELIA" — Sectorul export-import -presă P.O. Box 12-201, telex 10376 prsfir București, calea Griviței nr. 64—66 1 2 3 4

PROLETARI DIN TOATE ȚĂRILE, UNIȚI-VĂ!

INFORMAȚIA Bucureștiului

ZIAR AL COMITETULUI MUNICIPAL BUCUREȘTI AL P.C.R. ȘI AL CONSILIULUI POPULAR AL MUNICIPIULUI BUCUREȘTI

ANUL XXXII Nr. 9647 | 8 PAGINI – 50 BANI | Sîmbătă 20 octombrie 1984

AMPLĂ DESFĂȘURARE DE FORȚE, ACȚIUNI TEMEINIC ORGANIZATE PENTRU CULESUL ROADELOR TOAMNEI, PENTRU ÎNCHEIEREA ÎNSĂMÎNȚĂRILOR

● În centrul preocupărilor: stringerea și depozitarea, pînă la ultimul kilogram, a recoltelor ● Intensificarea eliberării terenurilor și încheierii arăturilor pentru însămînțările de primăvară ● Experiența fruntașilor, larg generalizată ● Spre piețe și fabrici, în flux continuu, cît mai multe legume și fructe

Răspunzînd vibrantei chemări a tovarășului NICOLAE CEAUȘESCU, în întîmpinarea marelui forum al comuniștilor

ÎN CENTRUL DEZBATERILOR DIN ADUNĂRILE GENERALE ALE OAMENILOR MUNCII

ANALIZĂ EXIGENTĂ, FUNDAMENTAREA MĂSURILOR PENTRU ÎNDEPLINIREA INTEGRALĂ A INDICATORILOR PE ACEST AN, PENTRU REALIZAREA EXEMPLARĂ A PLANULUI PE 1985

În Capitală, ca și în întreaga țară, au început, în aceste zile, **adunările generale ale oamenilor muncii** din unitățile industriale, de construcții, transporturi și telecomunicații, din institutele de cercetare, proiectare și inginerie tehnologică, din alte importante sectoare ale vieții noastre economico-sociale. **Desfășurîndu-se în atmosfera de înaltă angajare patriotică a tuturor celor ce muncesc pentru întîmpinarea Congresului al XIII-lea al partidului cu noi și remarcabile succese în toate domeniile de activitate, aceste înalte foruri ale democrației noastre muncitorești, revoluționare, vor dezbate și aproba cu profundă exigență, în lumina orientărilor și indicațiilor tovarășului NICOLAE CEAUȘESCU, sarcinile ce revin întreprinderilor și centralelor industriale din Planul național unic de dezvoltare economico-socială a României pe 1985, adoptînd programe unitare de măsuri politico-organizatorice și tehnico-economice pentru recuperarea grabnică a rămînerilor în urmă, îndeplinirea integrală a prevederilor pe acest an, realizarea exemplară a sarcinilor pe anul următor.** Așa cum sublinia secretarul general al partidului la Consfătuirea de lucru de la C.C. al

Sorin HOLBAN

(Continuare în pag. a II-a)

Cîmpul și grădinile au încă roade! Nu le irosiți!

În aceste zile, ultimele produse ale toamnei — porumb, sfeclă de zahăr, legume — iau drumul hambarelor, al fabricilor sau al piețelor. Cuvîntul de ordine în toate satele ilfovene: **mobilizare generală, astfel ca nimic din recolta obținută cu atîta trudă să nu se irosească. La Jilava,** i-am surprins pe grădinari

N. FLORIAN

(Continuare în pag. a II-a)

Final de campanie ardent și pe ogoarele Sectorului agricol Ilfov. Sînt zile și nopți de neodihnă în care mii de bărbați și femei, tineri și vîrstnici, aflați în primele rînduri ale bătăliei recoltelor, închină prinosul muncii lor neobosite Congresului al XIII-lea al partidului, eveniment crucial în viața patriei și a poporului nostru.

Roadele acestei bogate toamne sînt adunate cu grijă pentru a nu se irosi nimic. Fotoreporterul ne prezintă o secvență din drumul porumbului spre hambare.

Conferința pentru dare de seamă și alegeri a Organizației de partid a Centrului Universitar București

(Relatarea în pag. a V-a)

Instantanee pe șantierele efortului cotidian

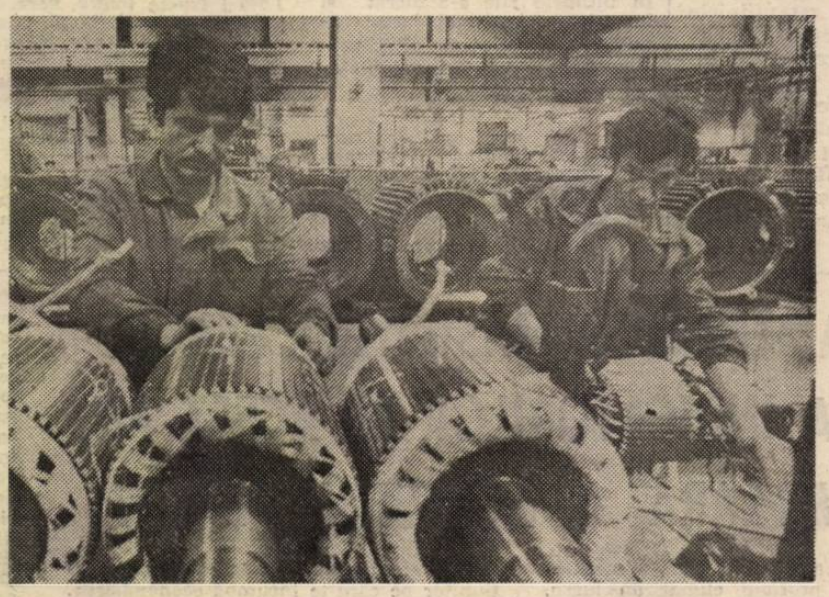

Întreprinderea de Mașini Electrice — București. În plin proces de fabricație un nou lot de produse destinate pieței externe

Anotimp al împlinirilor

O lumină dulce ca mierea și limpede ca apa izvoarelor inundă zările țării în aceste zile de toamnă aurie și dătătoare de bogății. Hărnicia brațelor, dragostea de ogor și de darurile sale — iată, dau la iveală bogățiile toamnei, cum de mult n-a fost alta. Munți de grîne și porumb, de tot felul de legume și fructe — toate roade ale hărniciei acestui popor, se așază cuminți la mesele noastre, ca un prinos al muncii țăranului român, a mecanizatorului, a inginerului agronom și a tuturor celor care, indiferent de meserie, de locul de muncă, de la sate și orașe, ne dăruie cea mai frumoasă toamnă.

Dimineață de dimineață, după obiceiul meu, trec prin piețele Capitalei, ca să stau de vorbă cu toamna. Noi sîntem din Maramureș, îmi spun parcă merele aurii, noi din Argeș, îmi zîmbesc ionatanele îmbujorate. Ia-ne acasă și pe noi, îmi șoptesc legumele, tomatele, verdețurile. Vrem să stăm de vorbă cu tine la masă bucuroase. Ne ești doar vecin. Sîntem din sectorul agricol al marelui oraș. Le mîngîi cu privirea și nu o dată le duc acasă, la locul lor cuvenit din cămară. Aceasta este toamna, fie în piețele Obor, Titan, Amzei ori Sudului. În toate ni se arată în marea lui măreție și dărnicie anotimpul împlinirilor. E încărcată țara de bunurile pămîntului, de parcă însăși toamna știe că aceste daruri sînt nu numai rodul ei, ci și al toamnei unite prin pămînturi și muncă, de către noi, oamenii patriei socialiste.

RUSALIN MUREȘANU

Ancheta noastră

Un copil pe nume Telefon!!!

(Sau despre hazul amar al unor părinți ce atentează la condiția de demnitate a propriilor copii)

Stam, deunăzi, într-un parcul și mă uimeam de răsărirea toamnei, superbă și aici în București, superbă chiar și în ghiocul acela de verdeață, încins de străzi aglomerate și, în sus, de blocuri mai vechi ori mai noi. Nu știu dacă gîndeam la ceva, probabil că nu, mă lăsasem în voia ochilor avizi de arama încă necoclită a frunzelor gata-gata de scurta lor migrație către pămînt și către iarnă.

... — Robertino, Robertino!...

Robertino? Ceea ce este absolut firesc, din punct de ve-

Florin RĂDULESCU-BOTICĂ

(Continuare în pag. a IV-a)

Din cuprinsul ziarului

● TIB '84: „Comerț – Cooperare – Dezvoltare – Pace"
– în pag. a III-a –

● În cinstea Congresului al XIII-lea al partidului – concursul cîntecului muncitoresc, patriotic și revoluționar
– în pag. a V-a –

● Invitație la odihnă și cură balneară

● Săptămîna fotbalistică
– în pag. a VII-a –

Mîine, în toate piețele

O SUSȚINUTĂ ACTIVITATE COMERCIALĂ

— în pag. a II-a —

ORAȘUL NOSTRU – cît mai frumos, cît mai bine gospodărit!

● Intersecția bulevardul Muncii-șos. Mihai Bravu – spațiul unei realizări urbanistice de ținută ● Gospodăria comunală, într-un continuu proces de dezvoltare și modernizare

— în pag. a IV-a —

AMPLĂ DESFĂŞURARE DE FORŢE, ACŢIUNI TEMEINIC ORGANIZATE PENTRU CULESUL ROADELOR TOAMNEI, PENTRU ÎNCHEIEREA ÎNSĂMÎNŢĂRILOR

(Urmare din pag 1)

dinari, cîteva sute la număr, culegînd şi sortînd legumele de pe ultimele hectare ; ei trimit, în 24 de ore, spre pieţele bucureştene, peste 50 tone de produse. Planul de livrare la fondul de stat a fost depăşit şi, după toate calculele, se estimează să se realizeze anul acesta, la legumele de cîmp, peste 30 de tone. Şi nu este singura performanţă. La grîu, s-au obţinut în vara aceasta, peste 5 300 kg grîu la ha, 3 281 kg floarea soarelui la ha — „record" pe Sectorul agricol Ilfov. Şi la porumb se prevede să se atingă, în medie, 10 000 kg ştiuleţi la ha. Recolte pe măsură, şi în alte unităţi de pe cuprinsul sectorului. Cooperatorii de la Nuci, pe care i-am găsit în lanuri adunînd, cu grijă, ultimele recolte de porumb, sfeclă de zahăr şi legume, au reuşit să obţină, în medie, la grîu, 5 255 kg la ha, pe 900 ha. La aceeaşi cultură cooperatorii, mecanizatorii şi specialiştii din Tunari s-au prezentat la bilanţul acestui an cu o medie de 5 580 kg la ha

Munca — izvorul marilor performanţe

Cum s-a ajuns la astfel de producţii într-un an nu tocmai prielnic pentru agricultori ? Iată opiniile cîtorva fruntaşi ai ogoarelor : **Marin Anghelescu, brigadier la C.A.P. Jilava :** Asemenea tuturor oamenilor muncii din agricultura ţării, şi noi avem putinţa să aplicăm pe scară largă metode moderne de lucrare a pămîntului. Căutăm să folosim cît mai bine baza materială, aflată în plină dezvoltare, pentru a ridica continuu „stacheta" producţiei la toate culturile, pentru a obţine randamente sporite atît în cultura mare şi legumicultură, cît şi în zootehnie. **Constantin Stănescu, inginerul şef al CAP Tunari :** „Dacă respecţi întocmai tehnologia de cultură, fără să te abaţi de la normele de calitate, dacă valorifici la maximum pămîntul prin lucrări de desecări şi irigaţii, aşa cum s-a făcut în zona noastră, poţi obţine în orice an recolte sigure şi stabile. Trebuie spus, însă, că unitatea noastră, ca de altfel întreaga agricultură ilfoveană, dispune de un mare potenţial care poate şi trebuie să fie mai bine valorificat" **Gheorghe Paraschiv, preşedintele CAP Nuci :** „Totul depinde, aşa cum bine sublinia secretarul general al partidului, tovarăşul Nicolae Ceauşescu, de munca noastră, de calitatea ei. La Nuci, ca de altfel în toate aşezările sectorului, sînt mulţi gospodari de nădejde, mai ales mecanizatori, formaţi aici, la şcoala aspră a Bărăganului, care muncesc cu pricepere şi hărnicie să smulgem pămîntului roade tot mai bogate. Cu forţele de care dispunem, printr-o şi mai puternică mobilizare a locuitorilor satelor, sîntem convinşi că vom putea realiza şi depăşi nivelurile de producţie prevăzute în Proiectul de Directive ale Congresului al XIII-lea al partidului."

Bază trainică pentru producţia agricolă '85

Într-adevăr, după cum au muncit în această toamnă, locuitorii aşezărilor ilfovene sînt ferm hotărîţi să sporească şi mai mult rodnicia pămîntului. Acum, după ce grîul a fost aşezat în culcuşul brazdei, cooperatorii, mecanizatorii şi specialiştii au trecut pe un front larg la pregătirea viitoarei producţii de porumb, plante tehnice şi legume. Ochii tuturor sînt aţintiţi spre buna valorificare a fondului funciar, prin lucrări agropedoameliorative specifice. Se intensifică eliberarea terenurilor şi efectuarea arăturilor adînci pentru însămînţările din primăvara viitoare. În partea de nord a sectorului, dar nu numai aici, sînt în curs de desfăşurare, în perioada actuală, lucrări de afînare adîncă a terenurilor din crovuri, precum şi de fertilizare cu îngrăşăminte organice, acţiuni de mare importanţă pentru creşterea potenţialului de fertilizare a solurilor. Astfel, numai în raza SMA Periş, la Snagov, Tamaş — Corbeanca şi alte zone sînt concentrate în aceste zile peste 20 de tractoare grele cu utilajele respective care acţionează zi şi noapte la ameliorarea pămîntului.

Aşadar, bătălia recoltelor nu s-a încheiat. Ea continuă cu intensitate pe întreg cuprinsul Sectorului agricol Ilfov, la cîştigarea ei fiind chemaţi să participe, cu mic cu mare, întreaga suflare a satelor.

Oborul, cea mai mare piaţă agroalimentară a oraşului, care va fi vizitată cu siguranţă mîine de numeroşi cumpărători, se află în primplanul atenţiei edililor din sectorul 2. Pe platoul de aici a fost amenajată o imensă expoziţie, cu participarea unităţilor ILF, Gostat, Agrocoop, precum şi a judeţelor care au participat la „Sezonul Horticulturii". Unităţile comerciale existente în exteriorul halei s-au pregătit şi ele, printr-o expunere cît mai atrăgătoare a tuturor produselor. În interiorul halei, vor funcţiona numeroase puncte unde se vor desface diverse conserve din legume şi fructe, semiindustrializate, alte articole alimentare. IAPL Bistriţa şi ICR 2 vor fi prezente pe toată suprafaţa pieţei cu tonete şi standuri, unde se vor oferi gustări, preparate de grătar, must dulce, diverse produse tradiţionale de patiserie.

Mîine, în toate pieţele O susţinută activitate comercială

● Şi astăzi, la fel ca în zilele precedente, lucrătorii din comerţ, numeroşi alţi cetăţeni vor participa la ample acţiuni organizate la silozuri, depozite şi pe rampele de descărcare, pentru sortarea şi preambalarea produselor ce vor fi trimise în pieţe şi magazine ● Mari cantităţi de legume şi fructe la dispoziţia populaţiei. ● Numeroase puncte suplimentare ale comerţului alimentar, nealimentar şi de alimentaţie publică ● Mîine, pieţele şi unităţile de desfacere vor fi deschise pînă la ora 13,30.

De la declanşarea campaniei aprovizionărilor de toamnă-iarnă, în întreaga reţea a comerţului de legume-fructe s-a desfăşurat o intensă şi susţinută activitate la care au fost antrenate însemnate forţe umane şi materiale. După cum se ştie, **în actualul sezon cantităţile de produse prevăzute a se insiloza precum şi cele destinate consumului curent sînt substanţial sporite în comparaţie cu anii precedenţi : 20 la sută la cartofi, 20 la sută la mere, 18 la sută la ceapă etc.** Cea mai mare parte a obiectivelor înscrise în program au şi fost realizate. Atenţia se concentrează acum către terminarea însilozării cartofilor şi a merelor, precum şi către preluarea de la furnizori a produselor (îndeosebi rădăcinoase şi varză) aflate în plină recoltare. În ultimele zile s-a lucrat şi la sortarea şi preambalarea cartofilor, precum şi ale altor produse ce vor lua drumul pieţelor şi magazinelor.

Astăzi după-amiază precum şi mîine dimineaţă, lucrătorii din reţeaua comercială, alături de numeroşi cetăţeni, vor fi prezenţi, la fel ca şi în zilele precedente, pe rampele de descărcare în depozite şi silozuri. Aşa cum am fost informaţi de către Trustul Horticulturii Bucureşti, peste tot se va lucra în flux continuu, pentru ca nimic din ceea ce soseşte în Capitală să nu se piardă sau să se deprecieze.

O susţinută activitate comercială se va desfăşura în pieţele agroalimentare. La Obor, Rahova, Amzei, Progresul, Berceni, Dorobanţilor, Berzei, Pantelimon, Sud, Unirii etc., unităţile ILF, Gostat, Agrocoop vor organiza expoziţii şi standuri de prezentare a produselor de sezon. **Stocurilor existente în unităţi li se vor adăuga încă 1 500 t cartofi, aproape 3 000 t diverse legume, printre care 220 t ceapă, 850 t varză, 200 t gogonele, 200 t ardeioase, circa 1 400 t fructe (mere, pere, struguri, prune).** O bună parte a acestor produse vor fi preambalate în saci de plasă de cîte 3, 5 şi 20 kg. **Cele 17 judeţe, care au participat la „Sezonul Horticulturii" vor oferi şi ele, la punctele şi standurile proprii, alte cîteva mii de tone de legume şi fructe.** Desigur, nu vor lipsi din pricipalele pieţe nici C.A.P.-urile din cadrul Sectorului agricol Ilfov.

Reţeaua de desfacere va fi mult extinsă. **Dacă în duminicile precedente au funcţionat între 200—250 puncte suplimentare, mîine numărul acestora va creşte pînă la 300.** Se vor înfiinţa tonete şi standuri nu doar în incinta pieţelor, ci şi în vecinătatea lor, precum şi pe principalele artere. La rîndul său, comerţul alimentar va organiza numeroase puncte unde se vor desface articole necesare pregătirii conservelor în gospodărie, precum şi alte produse specifice. Comerţul nealimentar va fi şi el prezent în marile pieţe. După cum am aflat la Direcţia Generală Comercială a municipiului, se vor înfiinţa standuri cu produse metalo-chimice, precum şi cu articole de tricotaje, confecţii, încălţăminte, ţesături groase etc. Unităţile de alimentaţie publică, întreprinderile de cofetării şi răcoritoare vor organiza bufete unde vor desface preparate de grătar, precum şi produse tradiţionale de patiserie (plăcintă cu dovleac, strudel cu mere, dovleac copt, turtă dulce etc.).

Ţinîndu-se seama de faptul că mîine în toate pieţele se va înregistra o sporită activitate comercială, s-a hotărît ca un mare număr de magazine să funcţioneze pînă la orele 13,30. De asemenea, ITB a luat măsuri ca în vecinătatea marilor pieţe să se înfiinţeze staţii de taxi-furgonete.

R. GROAPĂ

ANALIZĂ EXIGENTĂ, FUNDAMENTAREA MĂSURILOR PENTRU ÎNDEPLINIREA INTEGRALĂ A INDICATORILOR PE ACEST AN, PENTRU REALIZAREA EXEMPLARĂ A PLANULUI PE 1985

(Urmare din pag 1)

P.C.R., „Odată cu activitatea pentru realizarea în bune condiţii, la toţi indicatorii, a planului pe 1984, este necesar să ne ocupăm temeinic pentru pregătirea planului pe 1985. Am în vedere discutarea în adunările generale a planurilor, stabilirea măsurilor necesare în fiecare unitate, de către adunările generale, încheierea contractelor interne, a contractelor externe, asigurarea bunei aprovizionări tehnico-materiale, măsurile tehnico-organizatorice care să asigure ca, încă din prima zi a anului viitor, să se poată trece la realizarea în bune condiţii a planului. În acest cadru, o atenţie deosebită trebuie să acordăm activităţii de cercetare, de progres tehnic, de introducere mai rapidă în producţie a rezultatelor cercetării din diferite domenii de activitate".

În spiritul înaltelor exigenţe formulate de conducătorul partidului şi statului nostru, oamenii muncii — în calitatea lor de proprietari, producători şi beneficiari — vor analiza în adunările generale, într-un profund climat de lucru, critic şi autocritic, căile şi modalităţile concrete de acţiune, în funcţie de problemele specifice ale fiecărei unităţi, aşa încît, prin eliminarea hotărîtă a neajunsurilor şi înfăptuirea neabătută a tuturor indicatorilor pe acest an, să se creeze toate condiţiile realizării planului pe 1985, ultimul an al actualului cincinal, în perspectiva însufleţitoare pe care o deschide întregului popor trecerea la îndeplinirea grandioaselor obiective ce vor fi adoptate de Congresul al XIII-lea. În centrul dezbaterilor din întreprinderile industriale ale Capitalei se vor afla problemele vizînd **realizarea ritmică şi integrală a planului la producţia fizică,** şi, pe această cale, **a planului producţiei marfă,** în condiţii de eficienţă economică ridicată. În această ordine de idei, este necesar să se fundamenteze măsurile pentru **îndeplinirea întocmai a planului şi a programelor din domeniul energiei şi asigurării bazei de materii prime;** concomitent cu intensificarea acţiunilor pe care le incumbă **economisirea, recuperarea şi refolosirea surselor de energie, materialelor, pieselor de schimb şi subansamblurilor.** Totodată, dezbaterile din adunările generale vor proiecta direcţiile de activitate — care se vor regăsi şi în programele unitare ce vor fi adoptate — pentru **realizarea obiectivelor din programele la nivel naţional, în ceea ce priveşte îmbunătăţirea continuă a nivelului tehnic şi calitativ al producţiei, creşterea substanţială a productivităţii muncii.** Cu profundă răspundere muncitorească, vor fi analizate toate aspectele de fond, luîndu-se, în acest sens, măsurile corespunzătoare, pentru **realizarea integrală şi în condiţii de înaltă calitate, a planului de export pe acest an şi pe anul viitor.** Măsurile trebuie să asigure, în fiecare unitate, **realizarea integrală, pînă la 15 decembrie,** a producţiei contractate la export pe acest an, urmînd ca în partea a doua a lunii decembrie să demareze fabricaţia producţiei de export pe 1985.

În toate unităţile — şi cu deosebire în institutele de profil — adunările generale vor dezbate şi aproba măsurile ce se impun pentru **intensificarea aportului cercetării ştiinţifice şi ingineriei tehnologice** la soluţionarea problemelor legate de îndeplinirea planului, de ridicarea calitativă şi creşterea eficienţei întregii activităţi, de realizarea unor produse înalt competitive. De asemenea, o deosebită atenţie se va acorda, **în activitatea de investiţii-construcţii,** asigurării tuturor condiţiilor necesare realizării integrale şi la termen a lucrărilor de investiţii şi a punerilor în funcţiune prevăzute.

Acordînd o atenţie deosebită aspectelor vizînd **ridicarea continuă a eficienţei economice,** adunările generale vor adopta măsurile ce se impun pentru ferma aplicare a noului mecanism economico-financiar, a principiilor autoconducerii muncitoreşti şi autogestiunii, a sistemului de retribuire a muncii în acord global, pentru perfecţionarea activităţii consiliilor oamenilor muncii, creşterea răspunderii individuale şi colective a tuturor celor ce muncesc, întărirea ordinii şi disciplinei. Desfăşurîndu-se sub conducerea organelor şi organizaţiilor de partid, această importantă acţiune, reflectînd înaltul democratism al orînduirii noastre, va mobiliza şi mai puternic pe toţi oamenii muncii din Capitală, deopotrivă cu cei din întreaga ţară, în activitatea lor neobosită pentru înfăptuirea exemplară a sarcinilor de plan pe acest an, pe anul 1985, pe ansamblul actualului cincinal, pentru sporirea continuă a contribuţiei lor la înflorirea multilaterală a patriei.

CONGRESUL AL XIII-LEA AL P.C.R.

Răspunzînd vibrantei chemări a tovarășului NICOLAE CEAUȘESCU, în întîmpinarea marelui forum al comuniștilor

Sarcinile de plan, îndeplinite exemplar, la toți indicatorii!

O NOUĂ REALIZARE TEHNOLOGICĂ — ÎNSEMNATE ECONOMII DE METAL

Inginerul **Mihai Teodorescu** este încă tînăr și ceea ce a păstrat nealterat din specificul adolescenței este temeritatea. Dublată de un temeinic profesionalism, această calitate i-a întărit autoritatea de bun specialist al sectorului de proiectări al **INTREPRINDERII „23 AUGUST" (C.I.S.O.T.).** Domeniul preferat : extruziunile, poate și pentru că prin această metodă modernă se pot găsi rezolvări spectaculoase într-una dintre cele mai actuale direcții de intervenție ale ingineriei tehnologice, și anume creșterea coeficientului de scoatere a metalului. Faptul că o componentă a motoarelor — ghidul supapă — se realiza în producția curentă din bară forjată, i-a dat mult de gîndit. Semifabricatul era adus la cote prin frezare — deci cu multă manoperă și consum exagerat de metal. Să încerce prin extruziune ? Nu era un lucru lesnicios, tehnologia trebuia bine concepută și, mai ales, minuțios pregătită pentru a fi finalizată cu eficiență. Dar avantajele meritau orice efort, deoarece odată cu eliminarea prelucrărilor mecanice ieșeau din calcul apreciabile cantități de șpan, se putea ajunge chiar la dublarea coeficientului de scoatere.

Primele raționamente le-a emis în urmă cu numai patru luni și faptul că n-a pregetat să acționeze a avut efectul scontat : a elaborat succesiv cîteva variante, le-a comparat, s-a consultat cu colegii — aceștia au venit cu ideile lor — contribuind, colectiv, la stabilirea procedeului cu șansă de afirmare.

Apoi, a urmat colaborarea cu cei de la sculărie — unde trebuia executate matrițele. Experiența muncitorilor mai vîrstnici **Mircea Ursache** și **Gheorghe Mihalașcu** i-a fost de mare folos în materializarea proiectului și prin sugestiile pe care le-au făcut și prin măiestria cu care au realizat matrițele propriu-zise.

Pe masa directorului adjunct, inginerul **Virgil Gărduș,** am găsit aliniate primele exemplare dintr-o gamă de mărimi diferite de ghiduri supapă executate prin extruziune. „E o mare realizare, îmi confirmă interlocutorul. Numai pînă la finele acestui an, prin aplicarea noii tehnologii, se vor economisi 2 500 kilograme de bronz aliat cu nichel. Dar avantajele sînt mult mai numeroase — pornind de la sporirea substanțială a productivității muncii și ajungînd la excepționala calitate a pieselor.

În cinstea marelui forum al comuniștilor colectivul întreprinderii s-a angajat să treacă la realizarea producției de serie prin noul procedeu propus, îndeplinind în acest fel o sarcină prioritară — valorificarea superioară a metalului.

Roxana COSTACHE

La IREMOAS O gamă tot mai bogată de produse, în consens cu cerințele cumpărătorilor

Anotimpul rece bate la ușă, accentuînd preocuparea pentru punerea la punct a instalațiilor sanitare și a celor de încălzit din apartamente, pentru înlocuirea unor robinete uzate de la bateriile de baie, chiuvete, lavoare, știut fiind că orice pierdere de apă înseamnă consum suplimentar de energie, costuri sporite de exploatare a locuinței. Iată, așadar, unul din motivele pentru care ne-am adresat inginerului șef **Aurel Străulea** de la **IREMOAS,** cu rugămintea de a prezenta cititorilor noștri cîteva dintre noutățile „de sezon" și direcțiile în care se acționează pentru satisfacerea cît mai deplină a cerințelor cumpărătorilor.

— Produsele întreprinderii noastre sînt bine cunoscute, ele găsindu-se permanent la dispoziția cumpărătorilor, în magazinele de specialitate, fiind nelipsite în orice locuință. Preocupați permanent de îmbunătățirea calității, în special sub aspectul fiabilității, design-ului și cromaticii, anul acesta am pregătit noi produse pe care cumpărătorii le vor găsi în curînd în magazine. Dintre acestea se remarcă : ● **gama de armături sanitare** ce include baterii de baie, lavoar și spălător, robinete cu cap de armătură modificat, ce asigură o creștere a timpului de exploatare cu 30 la sută față de produsele similare actuale. Oferim, de asemenea, **un nou tip de baterie statică din alamă cromată,** ce se distinge prin design îmbunătățit, suplețe, rezistență, fiind realizată cu un consum de materiale redus cu 15 la sută ● Extindem, totodată, gama **obiectelor din masă plastică acoperită galvanic** — orientare de ultimă oră pe plan mondial — prin care realizăm produse cu o diversitate mai mare de forme, finisaj superior, aspect plăcut și perioadă crescută de utilizare, mai ales pentru cele care lucrează în medii agresive — robinete, sifoane de lavoar și diverse accesorii.

În ce privește **grupa căzilor de baie,** facem eforturi pentru lărgirea gamei coloristice, pentru a se asigura o asortare corespunzătoare cu obiecte sanitare și faianța din camerele de baie, scop în care colaborăm cu unitățile de specialitate (CESAROM, SANEX-Cluj Napoca ș.a.). Pînă în prezent am realizate cîteva variante în nuanțe de bleu, roz, vernil, galben etc. În același timp, pregătim un nou model de cadă, executată conform normelor internaționale, la care consumul de metal se reduce cu 10 la sută.

Din categoria altor produse amintesc **corpurile de încălzit din fontă și echipament metalic.** De reținut noul tip de radiator cu proprietăți tehnico-economice superioare, avînd o emisie termică cu 8 la sută mai mare decît tipurile actuale. Cît privește echipamentul metalic, în afara lacătelor cu cilindru de siguranță, mult apreciate de cumpărători, atrage atenția bogata paletă de mînere cu șilduri și cremoane elaborate în diverse stiluri și design-uri, în condiții de finisaj superior, eloxate în culori de auriu și argintiu.

Mobilizatoarele prevederi ale Proiectului de Directive ale Congresului al XIII-lea constituie și pentru colectivul nostru un puternic stimulent pentru a întîmpina apropiatul forum al comuniștilor cu noi succese în muncă. În prezent ne concentrăm eforturile spre extinderea mecanizării și automatizării, reconsiderarea tehnologiilor de fabricație, reproiectarea și modernizarea produselor, în scopul sporirii mai accentuate a productivității, creșterii calității și competitivității.

Ion CHIȚU

Rezultatele întrecerii socialiste pe nouă luni ale anului

Continuăm să publicăm rezultatele obținute în întrecerea socialistă de alte colective fruntașe de oameni ai muncii din întreprinderi industriale, construcții, transporturi, precum și din unități agricole.

Ca urmare a rezultatelor obținute și a punctajului general stabilit pe baza realizării indicatorilor prevăzuți în criteriile de organizare a întrecerii socialiste, la sfîrșitul lunii septembrie *) pe primele locuri se situează — alături de unități din țară — următoarele colective din municipiul București și sectorul agricol Ilfov :

ÎN INDUSTRIA PRODUCĂTOARE DE MAȘINI-UNELTE, MECANICĂ FINĂ ȘI SCULE, ECHIPAMENTE SPECIALE

Locul I : Întreprinderea „Industria tehnică medicală" — cu 919,5 puncte.

ÎN INDUSTRIA TEXTILĂ (MĂTASE, IN, CÎNEPĂ, LÎNĂ)

Locul II : Întreprinderea „Postăvăria română" — cu 650 puncte.

Locul III : Întreprinderea „Țesătoriile reunite" — cu 538,3 puncte.

ÎN AGRICULTURA DE STAT — UNITĂȚI CU PROFIL AVICOL

Locul II : Întreprinderea avicolă de stat Buftea — cu 778 puncte.

ÎN INDUSTRIA POLIGRAFICĂ

Locul I : Întreprinderea poligrafică „13 Decembrie 1918" — cu 639,7 puncte.

Locul II : Întreprinderea poligrafică „Bucureștii Noi" — cu 634,4 puncte.

Locul III : Combinatul poligrafic „Casa Scînteii" — cu 577,2 puncte.

ÎN DOMENIUL ACTIVITĂȚII DE CONSTRUCȚII-MONTAJ — ALTE MINISTERE

Locul II : Întreprinderea de montaj și service pentru automatizări și telecomunicații — cu 744,3 puncte.

ÎN DOMENIUL GOSPODĂRIEI DE LOCUINȚE ȘI PRESTĂRI ÎN CONSTRUCȚII

Locul I : Întreprinderea de construcții, reparații, administrare locativă Foișor — cu 881,2 puncte.

Locul II : Întreprinderea pentru administrarea clădirilor — cu 802,8 puncte.

**) Indicatorii privind producția netă, productivitatea muncii, costurile de producție și beneficiile sînt calculați pe 8 luni.*

ZIUA ENERGETICIANULUI

Sărbătorim mîine „Ziua energeticianului", ziua celor care asigură sursa de forță și lumină, contribuind la înfăptuirea politicii partidului în domeniul independenței energetice. Oamenii muncii din această ramură acționează cu hotărîre și abnegație pentru folosirea integrală și în deplină siguranță a capacităților de producție a energiei, reducerea consumurilor specifice în centrale și la consumatori, eliminarea pierderilor din rețelele de distribuție. Argumentele deplinei lor angajări sînt exprimate prin fapte de muncă, prin succesele obținute în întrecerea ce se desfășoară în cinstea marelui forum al comuniștilor, de colectivele unităților din acest domeniu de activitate de importanță majoră. Consemnăm cîteva dintre rezultatele obținute în întreprinderi din Capitală.

● **ÎNTREPRINDEREA „ELECTROCENTRALE".** Obținînd de la începutul anului și pînă acum o producție marfă suplimentară în valoare de 11,8 milioane lei, colectivul unității a livrat cu 5,8 la sută mai multă energie electrică și a realizat o economie de 372 tcc și 1349 MWh. În momentul de față, specialiștii întreprinderii acționează pentru finalizarea reviziilor și reparațiilor agregatelor de bază și instalațiilor anexe spre a asigura funcționarea lor în cele mai bune condiții în perioada de vîrf a sezonului rece.

● **I.E.L.R.I.E.D.E.E.T.B.** (fosta **I.D.E.B.)** se prezintă, de asemenea, cu realizări importante. Să notăm, între rezultatele obținute, îndeplinirea planului de investiții — puneri în funcțiune — în proporție de 122 la sută, obținerea unei economii de 170 de mii MWh prin urmărirea consecventă a disciplinei energetice la consumatori și reducerea consumului tehnologic propriu cu 400 MWh. În cadrul pregătirilor de iarnă au fost terminate lucrările de revizie a stațiilor de transformare exterioare și a liniilor care asigură legătura cu sistemul energetic național.

● **ÎNTREPRINDEREA ENERGOREPARAȚII.** Colectivul de aici raportează, pentru perioada care a trecut de la începutul anului și pînă în prezent, o depășire a planului la producția marfă cu circa 60 milioane lei, dintre care peste 50 milioane lei reprezintă piese de schimb. Este vorba în special de palete de turbină, axe diferite, ciocane și rotoare pentru morile de cărbuni, produse care au fost expediate la C.E.T. de la Rovinari, Deva, Paroșeni, Işalnița. Pentru C.E.T. Sud — București au fost livrate în avans piese necesare preîncălzitoarelor de aer și economizoarelor. Totodată, specialiștii unității s-au achitat cu cinste de sarcinile privind reparațiile ciclice, executînd lucrări de calitate la generatorul TA 2 de la C.E.T. Vest — București și la generatoarele 2 și 4 de la C.E.T. — Paroșeni.

„COMERȚ — COOPERARE — DEZVOLTARE — PACE"

Ediția din acest an, cea de-a X-a, a Tîrgului Internațional de la București prilejuiește afirmarea cu putere a hotărîrii ferme a României de a extinde și diversifica schimburile comerciale internaționale cu toate țările lumii în consens deplin cu vocația de pace și cooperare a poporului nostru, strălucit și consecvent promovată de președintele **Nicolae Ceaușescu,** personalitate politică proeminentă a lumii contemporane.

Avînd loc în anul 40 al libertății noastre, în preajma mărețului eveniment pe care îl întîmpină cu fierbinte angajare patriotică toți oamenii muncii de pe întreg cuprinsul patriei — Congresul al XIII-lea al partidului — ediția jubiliară a tîrgului constituie o grandioasă mărturie a creșterii potențialului economiei românești, a participării ei active la diviziunea internațională a muncii, la schimbul mondial de valori materiale.

Sugestive sînt, în acest context, opiniile și aprecierile oaspeților străini, dintre care consemnăm cîteva :

MICHAEL SCHAFER, directorul pavilionului Republicii Democrate Germane : „Numărîndu-se printre participanții tradiționali, R.D.G. este prezentă la această ediție jubiliară a tîrgului de la București cu o expoziție colectivă. Ca un moment hotărîtor în dezvoltarea pe multiple planuri a relațiilor dintre țările noastre se înscrie recenta întîlnire dintre tovarășul Erich Honecker, secretar general al C.C. al P.S.U.G., președintele Consiliului de Stat al R.D.G., și tovarășul Nicolae Ceaușescu, secretar general al P.C.R., președintele Republicii Socialiste România. În spiritul celor convenite acționăm pentru identificarea de noi căi și modalități care să ducă la amplificarea cooperării economice bilaterale, pe baze reciproc avantajoase. Tîrgul Internațional de la București este un loc ideal unde putem demonstra rezultatele rodnice ale colaborării economice dintre R.D.G. și România".

GERARD UYTTERHAEGEN, directorul pavilionului Belgiei : „Am avut plăcerea să primim, la pavilionul nostru, vizita președintelui Nicolae Ceaușescu, care și-a manifestat dorința de adîncire a cooperării româno-belgiene. Țările noastre dispun de un potențial economic în măsură să contribuie la adîncirea cooperării bilaterale. Față de anii precedenți, anul 1984 este de departe mai bun în privința schimburilor noastre comerciale".

IMITIAZ A. SHEIKH, directorul pavilionului Republicii Islamice Pakistan : „Sînt foarte impresionat de produsele românești expuse la T.I.B. Acestea oferă imaginea de ansamblu a dinamismului și potențialului economic al României, a înaltului nivel tehnic și calitativ, în special al mașinilor-unelte și utilajului petrolier, aparaturii electroniee și electrotehnice, autovehiculelor și confecțiilor textile. Mă aflu pentru prima dată în România și țin să subliniez că această manifestare internațională este o reușită deplină. M-au impresionat în mod deosebit, organizarea impecabilă a tîrgului, ospitalitatea poporului român, dar, mai ales, oferta românească".

★

Reprezentanților pavilioanelor naționale, ai unor firme de peste hotare, participante tradiționale la Tîrgul Internațional București, întreprinderilor românești de comerț exterior, precum și unor centrale industriale li s-au înmînat, vineri, în cadrul unei festivități, diplome și medalia jubiliară a celei de-a X-a ediții a T.I.B.

T. POGOCEANU

INFORMAȚIA BUCUREȘTIULUI

Orașul nostru cît mai frumos, cît mai bine gospodărit!

Intersecția bulevardul Muncii–șos. Mihai Bravu– spațiul unei realizări urbanistice de ținută

I-am ținut la curent pe cititorii noștri cu stadiul de realizare a pasajului denivelat Muncii, importantă lucrare inginerească și urbanistică destinată îmbunătățirii traficului rutier în zonă, asigurării unei înfățișări moderne și, totodată, funcționale acestui perimetru orășenesc. Paralel cu lucrările de construcție ale obiectivului, arhitecții au conceput, la planșetă și un detaliu de proiect pentru marea intersecție ce se creează aici, la confluența unor artere majore, pe inelul median de circulație.

În acest sens, piața va fi marcată de fronturi compacte de blocuri, cu magazine la parter, cu o arhitectură interesantă prin varietate și ineditul formelor, prin jocul de balcoane, precum și prin modul în care soluționează tranzitul către zona de case mai vechi, joase, dar valoroase și care se păstrează ca atare (spre parcul 23 August și Dispensarul policlinic de pediatrie 23 August). Pe această parte, blocurile vor avea o înfățișare monumentală, în consonanță cu latura de vizavi, de pe bulevardul Muncii și oarecum „în replică" față de colțul cu Mihai Bravu-Călărași, unde blocurile de 10 niveluri sînt grupate în alveole, cu retrageri și cu intrînduri. Suprafața comercială a întregii zone — care totalizează 3 900 apartamente — este de 10 000 mp. Se va realiza aici și un cinematograf și alte dotări necesare unui cartier a cărui transformare va fi radicală.

Prin soluțiile de fațadă și de finisaj, prin tratarea deosebit de îngrijită a parterelor comerciale, intersecția, așa cum au gîndit-o arhitecții secției 3 a IPB, va crea o ambianță de animație, un spațiu frumos și aerat, de deosebită funcționalitate.

Ileana COMAN

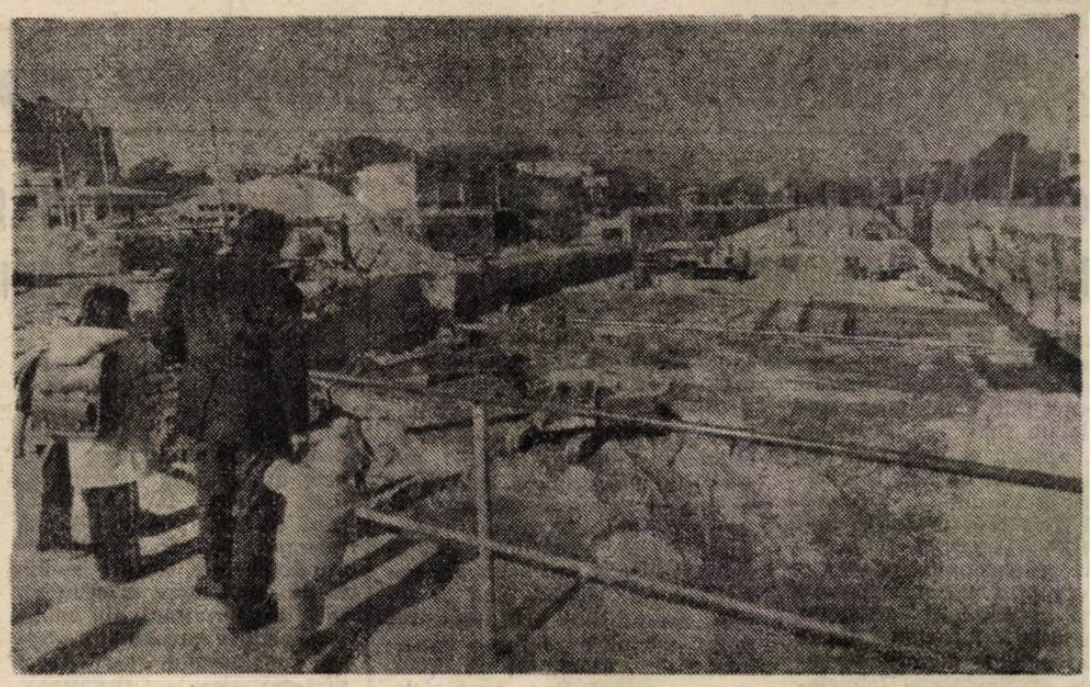

În imagine: șantierul pasajului denivelat Muncii, importantă lucrare urbanistică destinată îmbunătățirii traficului rutier dintr-o zonă supusă modernizării.

Gospodăria comunală într-un continuu proces de dezvoltare și modernizare

Interlocutor: ing. **ȘTEFAN IONESCU**, director general adjunct al Grupului Întreprinderilor de Gospodărie Comunală

— V-am ruga, tovarășe director general adjunct, să ne precizați cîteva dintre obiectivele care au în vedere creșterea confortului urban în anul 1985.

— Pînă la finele anului viitor „zestrea" gospodăriei comunale va spori cu 19 km conducte și artere de apă, 6 km rețele de canalizare, 16,8 km rețele de termoficare. Corelat cu terminarea noilor blocuri de locuințe, se va construi o stație de pompare a apei, de capacitate medie și va începe construirea unui apeduct între stațiile de pompare Grivița și Nord. Vor fi terminate, de asemenea, cele două complexe de sănătate din zonele Socului și Șerban Vodă și se vor deschide alte 3 unități „Nufărul" cu autoservire, 2 microspălătorii și 10 centre primire.

— În ce zone putem consemna lucrări la conductele de apă?

— Se vor moderniza rețelele pe șoseaua Mihai Bravu, între Vatra Luminoasă și Pasajul Muncii și între Pasajul Muncii și Baba Novac, pe străzile Dionisie Lupu, Tudor Arghezi, Hristo Botev, Nuferilor, pe Splaiul Unirii și Splaiul Independenței, între Mihai Vodă și Piața Unirii, pe calea Plevnei, între Piața Kogălniceanu și strada Berzei; va fi înlocuită rețeaua pe străzile Parfumului, Constantin Istrate, Orlando, Fabrica de Chibrituri, Oteteleșanu, Costaforu, Labirint și cea de canalizare pe străzile Dumitru Paciurea, Arcului, Dimitrie Onciu, Depărățeanu, Constantin Istrate, Polizu, Zece Mese.

— În domeniul termoficării?

— Va începe construirea magistralelor Colentina — Cheile Zănoagei și Uverturii — Pod Ciurel și a rețelelor Piața Pieptănari — prelungirea Ferentari, Șura Mare — Piața Pieptănari, Piața Șincai — bulevardul Mărășești, CET Progresu — strada Lulcă, Vatra Luminoasă, — Pasajul Muncii, strada Baicului și strada Timonierului.

Horia TABACU

Acțiuni pentru protecția mediului înconjurător

Comisia municipală pentru protecția mediului înconjurător, prin secția de ocrotire a florei și faunei, are în vedere cîteva obiective destinate menținerii și sporirii frumuseții orașului nostru. Dintre acestea amintim: sistematizarea dendrologică a arterelor și cartierelor cu arbori „de viață lungă" ● urmărirea aplicării studiilor de sistematizare a pădurilor limitrofe și în special a pădurii Băneasa ● organizarea unor controale periodice în zonele unde se execută lucrări de construcție, în vederea protejării arborilor și a vegetației ● efectuarea unui „control de sănătate" pentru arborii valoroși, urmat de „tratamentele" de rigoare ● înființarea și completarea unui fișier integral al arborilor și zonelor ocrotite din București și Sectorul agricol Ilfov ● confecționarea, modernizarea și completarea tăbliețelor indicatoare ale arborilor și ale zonelor protejate. După cum se vede — și acestea nu sînt decît unele dintre măsurile și acțiunile propuse și desfășurate — copacii Bucureștiului sînt iubiți.

Instantanee între 6 și 12

— După ce timp de 14 ani a fost responsabil al magazinului cu articole de fierărie-chimice-tehnico-sanitare din șos. M. Bravu 286, bucurîndu-se în această perioadă, de aprecierile clienților, Anton Floricel a ieșit la pensie, lăsînd unitatea... în seama nepotului său, **Gh. Floricel**, al cărui dascăl a fost și care are de dus mai departe ștafeta de bun gospodar. — Zilnic, pe str. Doamnei, porțiunea cuprinsă între str. Smîrdan și str. Academiei, circulația autovehiculelor se desfășoară destul de anevoios. Aceasta, datorită unor automobiliști năbădăioși care își lasă mașinile în afara spațiului de parcare special amenajat. Chiar nu se poate găsi un ac pentru cojocul lor? — În Piața 1848 și ceva mai încolo, către pasaj, o mașină de înghețată și un aparat de sirop-sifon au fost părăsite de cei care le-au avut în primire. Să nu mai aibă nimeni nevoie de ele? — Jumătate din standurile și raioanele magazinului „Cocor" sînt transferate dimineața, la tonetele comerțului stradal. De la acestea se pot procura cam de toate, inclusiv covoare. Și mărfurile se vînd bine — „Nou. Suc concentrat din fructe — 15 lei bidonul de 350 g". La toneta de pe bd. 1848 colț cu Doamnei, unde întîlnim acest afiș, oamenii cumpără și se întreabă „oare cum o fi?". Nu pot răspunde nici măcar cei doi vînzători de la ICR 2. — Boghie Constantina, Ion Zoia și Ana Alexandrescu vindeau zilele trecute, lame de gumă, bomboane și alte mărfuri de proveniență dubioasă. Le-au fost confiscate produse în valoare de 1 100 lei și li s-au aplicat aspre sancțiuni. — Pe șos. Giurgiului, între stațiile I.T.B. Muzeul Bacovia și Piața Progresul, din cauza unei gropi în asfalt circulația se desfășoară pe o singură bandă.—În magazinele de specialitate de pe bd. N. Bălcescu, 1848, str. Lipscani ș.a. au apărut noi modele de pălării din paie, articole pe care astă-vară le-am cam căutat degeaba. În schimb șepcile, un articol la modă, continuă să fie prezente doar cu numele. La fel ca și în sezonul precedent. — Posesorul Daciei 1 300 cu nr. 4-B-6801 și-a parcat autoturismul pe trotuarul străzii Stoian Militaru. Mai bine de o oră pietonii au mers pe carosabilul intens circulat. — Pe str. Șerban Vodă, o caroserie de autoturism așteaptă să ajungă acolo unde îi este locul. Adică la fier vechi! Poate intervine ADP-ul...

R. Gr.

Ancheta noastră

Un copil pe nume *Telefon!!!*

(Urmare din pag. 1)

dere onomastic, pe malurile Tibrului, este cel puțin șocant în parculețul acesta bucureștean de pe șoseaua Giurgiului. Îl urmăresc pe puști cum se îndreaptă către mama sa — probabil mama sa, după vîrstă. Iată însă că, sosind într-un dribling teribil cu mingea sa roșie, Robertino este mustrat acum, blînd cred că pentru praful stîrnit, de către bunică: „Mai încet, Nicolae!...". Intrigat, intru în vorbă cu vecinele mele de timp liber, întreb, evident, cum se numește copilul — un pici vioi, vînjos și cu ochii de un albastru-azuriu, și aflu ce voiam să aflu: **Nicolae-Robertino**! Cu acte-n regulă...

...Cerînd iertare pentru, poate, prea lunga expunere de fapte, să trecem de la pretext la test. **Ce nume mai dă azi lumea copiilor?** Și, iată-mă, deci, la diverse ghișee bucureștene ale Stării Civile, aflînd ceea ce nu aș fi vrut să aflu: că cîudățenii de tipul celor de mai sus nu sînt singulare, că unii părinți, după criterii pe care e imposibil să le înțelegem, și chiar dacă le-am înțelege ne-ar fi imposibil să le acceptăm, stilcesc biografia unor copii cu o onomastică aberantă. Nu, nu rîdeți, exemplificările ce urmează ar trebui să stîrnească lacrimile noastre. Fiindcă sînt dureroase pentru cei ce au gîndit astfel — părinții, pentru cei ce poartă numele acestea aiurite sau de un cosmopolitism de periferie — copiii, pentru noi toți — cei ce iubim limba, obiceiurile noastre, puritatea noastră morală.

Ce părere ați avea dacă părinții ar fi avut bizara idee să vă zică **Telefon**? Ei bine, în registrele de stare civilă, incredibil dar acesta e purul adevăr, există un asemenea nume! Cum vor rîde de el colegii, cum se va recomanda, mai tîrziu, el la... telefon, cum îi va spune fata dragă, cum...

Ciudată pînă la consternare și lumea asta a numelor! Iată, filmele de succes au botezat nu puțini copii: **Sue-Ellen** și **Bobby, Onedin, Rombo, Rix** ș.a. Chiar și serialele aflate de prin reviste de aiurea incită fantezia teribilismului de două parale. Auziți și dumneavoastră: cum v-ați simți dacă v-ar chema **Superman**?!!! Vorba tristeții acide a lui „nea Iancu", „lasă-mă, stimabile, că amețesc!"

Așa stînd lucrurile, geneza grotescului onomastic nu putea să ocolească miracolul lumii sportive. Eroii de pretutindeni ai stadioanelor au nume și care va să zică — aceasta e „logica" — de ce să nu le perpetuăm și aici pe malurile Dîmboviței? Dacă nu știați, vă încredințez cu acte doveditoare că printre copiii noștri, căci putem spune așa, ei fiind avuția tuturor, se află și micuțul **Pele**; așa că auzind de prenumele **Dudu Georgescu** nu mai putem zice mai nimic... Careul magic, așii cu pumnii de fier și-au spus, de asemenea, cuvîntul: **Cassius Clay** (cu un singur s că-i mai simplu) se joacă și el în parcurile bucureștene, poate cu copiii unora dintre dumneavoastră, stimați cititori. Pentru **Mihai-Ray-Valentin** nu putem afirma că „sursa" ar fi celebrul boxer Ray Sugar Robinson, și să nu greșim. În cazul lui **Homer-Gheorghe, Alexandru-Ximena** și al lui **Nero** (!!!) lucrurile se limpezesc iar, „de vină" e istoria. Poate că și în ceea ce-l privește pe **Richard-Daniel-Cristian**. În legătură cu **Loida, Nicolae-Bobi, Sefora-Mirabela, Rafael-Patricio, Antonio-Costel, Nixona-Patricia, Rubin, Gianny, Guraj** e vorba, negreșit, de un determinism greu controlabil.

Oricum, o performanță în materie o constituie **Rexona**, nume identificat cu marca unui săpun; e drept de calitate, dar orișicum un banal săpun!

Auzind această pleiadă de enormități ești tentat, fără voie, să zîmbești. Dar nu, repetăm, să ne întristăm împreună pentru limba noastră, pentru nesocotirea jignitoare a frumoaselor noastre nume, pentru faptul că unii dintre semeni — e drept puțini — pot gîndi să-și numească astfel copiii (și ce oare avem mai drag pe lume?), condamnîndu-i să poarte această povară o viață de om sau cel puțin o copilărie și o adolescență, pînă cînd vor putea ei înșiși, majori fiind, să-și șteargă din identitate, legalmente, aceste prenume aberante.

Inutil a mai spune că oricine este liber să-și numească cum dorește copilul. Știm, știm prea bine că aceasta este replica ce ne va fi adresată. Și este o replică implacabilă. Și, totuși, am considerat că este **dreptul nostru, al opiniei publice**, care nu poate fi decît lîngă noi, de a ne rosti atît întristarea, cît și ferma reprobare. Să ne cinstim limba și tradițiile, dînd copiilor noștri nume românești, nume care de peste două mii de ani trec, generație după generație, peste fața acestui pămînt strămoșesc! Libertatea este, s-a spus de mult și s-a spus drept, necesitatea înțeleasă; dar mai este încă ceva: **înțelegerea binelui-simț**. Proprie nouă din străfunduri de istorie...

TELE

PROGI

13.30 Tel
sfîrșit de
16.45 Săptă
că. **19.00**
19.20 Tel
19.50 Fil
„Accident"
TV. Proc
sei de
Scenariul:
rabăț. Re
Nicolaescu.
temporal l
22.10 Telej
Toamna la
vii.

PROGR

19.00 Tel
Buletinul r
pitalei. **19.**
pentru viit
nere talent
moria d
20.55 Clubu
21.20 Orizo
științific. 2
tutindeni. **2**
nal. 22.25
fete, bună
ieți!.

Buleti
meteo

Vremea v
să și va co
încălzească
variabil, ma
dimineața
Temperatur
vor fi cupri
și 24 de gr
minime —
între 7 și 9

ARIA IN
ceastă lună
mână de In
tistic orilei
nirea melo
Capitală si
tre cultural
zentanti ai
tice de peste
riiorul bul
Raicev va a
pitrul Oper
tene. în „Ai
ca" iar bari
Popov va
„Tosca". Ne
tează țara d
ter Hugler,
gelica May
Suzane Calz
Germania). n
cez Cristian
riiorul itali
Cascio, violo
Szenthely M
rul cehos
Herel s.a.

„REVISTA
RIE ȘI TE
RARĂ". ed
trial de I
Călinescu"
tre cele m
publicatii
precădere
dios. Ultim
1984) contir
studii si
puncte de
vestigatii
creatori cl
temporani
din alte li
nate de Zo
Busulenga.
ran. Georg
Adrian Ma
Manolescu.
rescu. Al. I
Theodorescu
torescu. M
s.a.

ZIUNE

MUL I

. 13.35 La
săptămînă
ina politi-
Telejurnal.
nciclopedia.
artistic.
Premieră
cție a Ca-
lme Cinci.
umitru Ca-
a : Sergiu
1.20 Ex-
. varietăți.
nal. 22.25
cules de...

MUL II

urnal. 19.20
tier al Ca-
Moștenire
. 20.10 Ti-
20.35 Me-
cumentelor.
tineretului
t tehnico-
55 De pre-
.10 Telejur-
Bună seara,
seara, bă-

n
cologie

a fi frumoa-
ntinua să se
Cerul va fi
mult senin
Vînt slab.
le maxime
nse între 22
de, iar cele
noaptea —
grade.

În întîmpinarea înaltului forum al comuniștilor

CONFERINȚA PENTRU DARE DE SEAMĂ ȘI ALEGERI A ORGANIZAȚIEI DE PARTID A CENTRULUI UNIVERSITAR BUCUREȘTI

Profundă responsabilitate partinică — pentru adîncirea procesului de integrare a învățămîntului cu cercetarea și producția, pentru educarea viitorilor specialiști în spirit comunist

În atmosfera de puternică angajare revoluționară prin care comuniștii, întregul nostru popor întîmpină Congresul al XIII-lea al partidului, a avut loc, ieri, conferința pentru dare de seamă și alegeri a organizației de partid a Centrului Universitar București, cel mai mare complex de învățămînt superior din țară, cuprinzînd circa 5 100 cadre didactice și peste 62 000 studenți.

În conferință s-a subliniat, cu profundă mîndrie patriotică și adîncă recunoștință, faptul că de prodigioasa activitate a tovarășului Nicolae Ceaușescu, de cutezanța sa revoluționară și de clarviziunea științifică cu care elaborează și conduce procesul edificării noii orînduiri pe pămîntul României sînt legate toate mărețele împliniri din perioada de după Congresul al IX-lea, cea mai fertilă a multimilenarei noastre istorii, între care un loc deosebit îl ocupă mutațiile calitative asigurate învățămîntului românesc ca urmare a transpunerii în viață a concepției revoluționare privind integrarea organică a școlii cu cercetarea și producția. Dînd glas voinței unanime a comuniștilor, a tuturor celor ce muncesc și învață în instituțiile universitare ale Capitalei, participanții la conferință și-au exprimat adeziunea entuziastă la Hotărîrea C.C. al P.C.R. din iunie a.c. cu privire la realegerea tovarășului NICOLAE CEAUȘESCU, la Congresul al XIII-lea, în funcția supremă de secretar general al partidului, chezășia cea mai sigură a înaintării neabătute a patriei spre culmile civilizației comuniste.

În numele tuturor comuniștilor, al colectivelor de cadre didactice și al studenților pe care i-au reprezentat, participanții la conferință și-au afirmat deplina aprobare față de grandioasele obiective înscrise în Proiectul de Directive ale Congresului al XIII-lea, hotărîrea fermă de a-și spori necontenit contribuția la îndeplinirea sarcinilor privind cercetarea științifică, pregătirea de cadre de specialiști de înaltă profesionalitate, profund devotate idealurilor socialismului și comunismului.

Atît darea de seamă prezentată, cît și dezbaterile care au avut loc au scos în evidență, într-o analiză exigentă, în lumina înaltelor cerințe exprimate de secretarul general al partidului în strălucita cuvîntare rostită la marea adunare populară din municipiul Timișoara, cu prilejul deschiderii noului an universitar, importanța hotărîtoare a rolului conducător al organizațiilor de partid din institute și facultăți pentru mobilizarea tuturor forțelor în vederea perfecționării continue a procesului instructiv-educativ, a formării și dezvoltării la viitorii specialiști a înaltelor trăsături ale conștiinței socialiste, a răspunderii patriotice, a spiritului revoluționar. Au fost reliefate, printre altele, acțiunile consecvente de **îmbogățire a programelor analitice prin introducerea de capitole și elemente noi care au ridicat nivelul teoretico-științific și au întărit latura aplicativă a cursurilor, al căror conținut s-a modernizat, amplificîndu-și universul de idei.** Această activitate susținută a organelor și organizațiilor de partid s-a concretizat prin apariția, numai în ultimul an, a circa 600 de cursuri și lucrări destinate acoperirii tuturor disciplinelor cu materialele didactice necesare bunei desfășurări a procesului instructiv-educativ universitar.

S-a ridicat continuu procentul de promovabilitate, studenții comuniști situîndu-se în frunte prin obținerea, în proporție de aproape 99 la sută, a unor medii de 7—10, a crescut, în general, valoarea aplicativă a proiectelor de diplomă, multe elaborate pe bază de contract, în principal cu unitățile economice bucureștene, studenții contribuind efectiv la rezolvarea unor probleme de cea mai mare importanță a activității productive a multor întreprinderi din Capitală. S-a subliniat, de asemenea, faptul, că tematica de cercetare a cuprins, în perioada analizată, un număr important din problemele majore înscrise în programele naționale, cu precădere dintre cele care vizează activitatea direct productivă a unităților economice din Capitală, subliniindu-se că **temele de cercetare contractate au însumat, an de an, valori de peste 300 milioane lei.** Totodată, cu sprijinul și sub directa îndrumare a Comitetului Municipal București al P.C.R. au fost elaborate soluții eficiente aplicate pe șantierele Canalului Dunăre — Marea Neagră, Metroului, în procesul înnoirii edilitar-urbanistice a Capitalei, a altor centre din țară. De asemenea, prin legarea mai strînsă a teoriei de practică, s-au înregistrat contribuții importante în domeniul științelor biologice, medicale, iar în facultățile cu profil umanist și de artă au fost elaborate o serie de lucrări fundamentale referitoare la istoria patriei, a limbii și literaturii române, la teoria statului și dreptului, avîndu-se permanent în vedere formarea și dezvoltarea conștiinței socialiste, a omului nou. În același timp, atît darea de seamă cît și dezbaterile, analizînd în profunzime lipsurile care se mai semnalează în activitatea didactică, de cercetare și proiectare, în organizarea și desfășurarea practicii productive a studenților au scos în evidență, pornind de la mărețele obiective de viitor cuprinse în Proiectul de Directive ale Congresului al XIII-lea, necesitatea creșterii spiritului de exigență și răspundere pentru perfecționarea procesului de învățămînt, în concordanță cu nevoile economiei naționale, cu cerințele celor mai noi cuceriri ale științei, tehnicii, culturii. Ținînd seama de specificul activității universitare, participanții la conferință au situat în prim plan datoria organelor și organizațiilor de partid, a conducerilor colective din institute și facultăți de a asigura, printr-o mai eficientă activitate organizatorică și politică, de repartizare și folosire a forțelor, mai buna corelare a disciplinelor fundamentale cu cele ale economiilor de ramură, lărgirea sferei de specialități și a numărului de absolvenți antrenați în rezolvarea unor probleme concrete ale întreprinderilor din Capitală, creșterea calității și eficienței practicii în producție, amplificarea activității de cercetare și, îndeosebi, de aplicare a rezultatelor acesteia în direcția realizării unor mașini și utilaje cu performanțe superioare, a valorificării unor noi resurse de energie, a elaborării de noi soluții cu eficiență sporită în tehnologie și construcții, a creării de noi soiuri de plante și animale de mare productivitate, a îmbunătățirii conținutului ideologic și politico-educativ al întregului proces de învățămînt, pentru sporirea contribuției sale la formarea studenților în spiritul concepției științifice materialist-dialectice și istorice despre lume și viață, a dragostei și atașamentului față de partid, patrie și popor.

În acest context, hotărîrea adoptată în conferință prevede măsuri concrete de îmbunătățire a activității organizațiilor de partid, a tuturor comuniștilor, în domeniul profesional-științific, al muncii de propagandă, politico-ideologice și cultural-educative, în domeniul organizatoric și al vieții interne de partid, a căror realizare este menită să determine promovarea unei noi calități, superioare, în întregul proces instructiv-educativ.

Într-o atmosferă de legitimă mîndrie pentru succesele dobîndite, de vibrantă angajare partinică, de nețărmurită încredere în viitor, participanții la conferință au adoptat textul unei telegrame adresate C.C. al P.C.R., tovarășului NICOLAE CEAUȘESCU, care dă glas sentimentelor de profundă stimă și gratitudine, de dragoste și respect față de conducătorul partidului și statului nostru, de al cărui nume sînt legate toate marile noastre înfăptuiri, precum și hotăririi de a munci și lupta cu toată energia pentru realizarea obiectivelor ce vor fi adoptate de Congresul al XIII-lea.

Conferința a ales noul comitet de partid al C.U.B., delegații la Conferința Organizației de partid a Capitalei și a desemnat candidații pentru Comitetul Municipal București al P.C.R.

Întrunit în prima sa plenară, comitetul și-a ales biroul. În funcția de prim-secretar al Comitetului de partid al C.U.B. a fost ales tovarășul **Jean Moncea**, iar ca secretari au fost aleși tovarășii **Vasile Moraru, Olivia Clătici** și **Dinu Taraza.**

ACTUALITATEA CULTURALĂ BUCUREȘTEANĂ

În cinstea Congresului al XIII-lea al partidului

Concursul cîntecului muncitoresc, patriotic și revoluționar

Cinstind apropiatul forum al comuniștilor, între 22—26 octombrie se va desfășura ediția a III-a a **„CONCURSULUI CÎNTECULUI MUNCITORESC, PATRIOTIC ȘI REVOLUȚIONAR".** Cu acest prilej vor fi lansate cîntece corale și de muzică ușoară în primă audiție, lucrări dedicate patriei, partidului, marilor etitorii din anii socialismului, măreților realizări obținute de poporul român în perioada pe care, cu legitimă mîndrie patriotică, o numim „Epoca Ceaușescu". Un loc distinct îl ocupă cîntecele închinate Congresului al XIII-lea al partidului, încercatului cîrmaci al României socialiste, tovarășului Nicolae Ceaușescu.

Pe adresa concursului — organizat de Consiliul Central al U.G.S.R., în colaborare cu Consiliul Culturii și Educației Socialiste, C.C. al U.T.C., Uniunea Compozitorilor și Radioteleviziunea Română — au fost trimise 180 de piese. Dintre acestea, juriul prezidat de muzicologul Nicolae Călinoiu, președintele Uniunii Compozitorilor, rectorul Conservatorului „Ciprian Porumbescu", a selectat, pentru etapă finală, 19 lucrări corale și 17 melodii de muzică ușoară. Acestea vor fi prezentate, în concerte publice, **luni 22 și marți 23 octombrie, ora 16, în sala Ansamblului „Rapsodia Română" al U.G.S.R.** Gala laureaților va avea loc **vineri 26 octombrie, ora 18.30, în Studioul de concerte al RTV,** din str. Nuferilor.

Vor interpreta formații ale Ansamblului „Rapsodia Română": corul a capella, dirijat de Anatol Goreaev-Soroceanu, corul și orchestra dirijate de Nicolae Ghiță, orchestra de muzică ușoară condusă de Adam Czako, precum și soliști vocali, între care Cornel Constantiniu, Marina Scupra, Dorin Anastasiu, Emilia Basarabeanu, Gina Pătrașcu, Marina Florea, George Sava, Cornelia Vorvoreanu, Marilena Șerban, Marian Spinoche, Mircea și Silvia Dumitrescu.

C. EUGEN

Luni se va deschide noul an de învățămînt al Universității Cultural-Științifice București

Luni 22 octombrie, ora 17.30, în sala Operei Române va avea loc festivitatea de deschidere a cursurilor Universității Cultural-Științifice București. Cu acest prilej, tema inaugurală, „CULTURA ROMÂNEASCĂ ÎN ANUL CELUI DE-AL XIII-LEA CONGRES AL PARTIDULUI COMUNIST ROMÂN" va fi prezentată de artista emerită **Dina Cocea** și de acad. **Radu Voinea,** rectorul Universității Cultural-Științifice București. În continuare, apreciați soliști, balerini, corul și orchestra primei scene lirice a țării vor prezenta un concert-spectacol.

Autografe în premieră

MIHAI BENIUC:
„Iarna magnoliei"

Patriotismul și dragostea, iubirea de țară și iubirea de om sînt temele fundamentale ale acestui volum, ca și ale poeziei mele în ansamblu. Titlul sugerează raportul dintre vîrsta poetului și durata vetrei în care ființa lui s-a împlinit.

M. Beniuc

EMIL MANU:
„Dimitrie Stelaru"

Această primă sinteză despre Dimitrie Stelaru este de la început o cercetare parțială, comentariul critic referindu-se numai la operă, ignorînd în mod deliberat viața. Biografia poetului presupune în primul rînd riscul legendei și în al doilea rînd pe acela al lipsei documentelor.

Emil Manu

Desen de AL. CLENCIU

Scriitori despre scriitori

Pe baricadele noului

O viață teatrală bogată, diversă, originală, inovatoare, cum este azi cea reflectată de scena românească, are vocația de a consacra nu numai dramaturgi, actori, regizori ori scenografi ci și — mai rar, e drept — de a impune opiniei publice opera critică autentică și pe autorii ei, uneori pînă la a le recunoaște acestora virtutea de directori de opinie.

Sînt, sigur, mai rare cazurile devotamentului slujitorilor criticii teatrale care să egaleze credința animatorilor direcți, dar sînt împrejurări cînd oficiul criticii teatrale este împlinit cu o asemenea patimă devoratoare și cu o asemenea convingere, încît recunoașterea nu poate întîrzia, însoțită, firesc, de elogiul binemeritat.

Și iată, noi înșine ne aflăm în aceste zile în fața frumoasei datorii de a saluta în colegul Valentin Silvestru — la împlinirea nobilei vîrste a maturității depline — pe unul dintre cei mai inspirați teoreticieni ai teatrului românesc, căruia i-a dedicat, cu o severă competență și cu o profesionalitate de excepție, mai bine de patru decenii de cronică neostenit solidară, patru decenii de cercetare științifică și de eseistică întotdeauna de o elegantă intelectuală, pe care îmi place să o numesc academică, învestite cu harul de a fi și de a rămîne un reper și o mărturie de incontestabilă autoritate.

Dar Valentin Silvestru este și creatorul unor pagini dramaturgice și de proză admirabile și al unei opere de gazetărie satirică în cea mai bună tradiție a genului fericit ilustrat în presa noastră de mari condeieri în descendența cărora confratele nostru nu strălucește mai puțin.

Salutul meu se adresează, astfel, cu bucurie, odată cu urarea ca surîsul ironic și atît de sănătos și de binefăcător contagios să nu-l părăsească niciodată, tovarășului de bătălie teatrală necontenit pe baricadele noului, slujit cu o seriozitate exemplară și cu un echilibru al judecății temeinice definitoriu, dar și scriitorului și gazetarului a căror popularitate de invidiat îl reprezintă prestigios.

DINU SĂRARU

INFORMAȚIA publicitate

Schimburi de locuință

SCHIMB apartament 3 camere, conf I, cu garsonieră indiferent confortul. Tel. 11.36.43, zilnic ora 8–12. (8776)

SCHIMB garsonieră, Dimitrov, cu garsonieră dublă sau apartament două camere. Tel. 42.80.76 și 42.36.51. (8775)

APARTAMENT două camere, conf. 1, parchet, pentru două garsoniere. Tel. 82.22.05, după ora 18. (8673)

GARSONIERĂ I, Balta Albă, pentru similar sau apartament Drumul Taberei (eventual în vederea cumpărării) 60.29.52. (8569)

SCHIMB garsonieră conf. I, central, Brașov, cu similar București. Tel. 7.56.69. Brașov (8566)

TREI camere mari, gaze la sobă, etaj I, cărămidă, zona Scala, cu 3 comere mai mici, ultracentral sau central. Tel. 11..13.82. (8349)

SCHIMB două camere, comandate, parter, Piața Progresul, pentru 3 camere comandate. Tel. 23.74.08, după orele 18.

APARTAMENT 3 camere, decomandate, conf. 1, etaj 2, bd. Chimiștilor Fizicienilor, cu similar sectorul 1, 6. Tel. 60.84.53. (9159)

APARTAMENT două camere, decomandate, Militari, schimb cu similar Pantelimon, împrejurimi. 53.66.39. (9157)

Închirieri

STUDENT caut cameră separată, garsonieră, apertament central. Tel. 18.05.65, după 15. (8757)

CAUT apartament central, termen lung. Tel. 10.13.34. (8697)

STUDENTĂ la medicină caut apartament mobilat (zona centrală, Drumul Taberei, Militari) Tel. 49.49.89 (intre orele 18–20). (8318)

CAUT cameră pentru atelier, poziție bună. Tel. 25.58.83. (8846)

STUDENT Politehnică caut cameră bloc în apropiere facultate. Căsuța agenției 8621.

OFERIM cameră mobilată, intrare separată, unui tînăr încadrat. Tel. 42.53.50. (8529)

OFER cameră mobilată (bloc), chiria anticipat 6 luni. Tel. 46.11.71. (8394)

STUDENT caut apartament două sau 3 camere. Tel. 18.18.38, după orele 17. (8323)

OFER la două studente medicină cameră mobilată, intrare separată bloc. 47.28.98. (8189)

ÎNCHIRIEZ cameră la două încadrate, eleve, Pantelimon zona Socului. Tel. 27.22.62. (7399)

OFER cameră bloc, mobilată, decomandată, la tineri căsătoriți. Tel. 74.09.96. (9280)

OFER cameră în apartament bloc, zona Bucureștii Noi-Pajura. 67.98.37. (9225)

OFERIM cameră mobilată, intrare separată, central, gaze, unei studente nefumătoare. Tel. 23.99.62. (9058)

STUDENTE căutăm apartament două camere, zona Piața Romană. Tel. 14.10.85. (0077)

STUDENT medicină doresc apartament central, mobilat, cu telefon. Tel. 44.92.64. (9767)

Vînzări

VÎND Trabant Combi fabricație 1982, 34.000 km. Tel. 73.00.47, după ora 19.

VÎND Trabant 601. Tel. 63.48.37, între orele 16–20). (8719)

VÎND două camere, bucătărie, baie, central. Eventual prin cumpărare. 16.70.28. (8778)

VÎND convenabil apartament 3 camere, conf. I, achitat, Ozana. Tel. 39.39.78. (8702)

CONVENABIL apartament două camere, bd. Chimiștilor, eventual cumpăr garsonieră. Vînd covor persan, magnetofon Uran benzi. 74.79.31. (8679)

BRĂILA, vînd parțial imobil ultracentral, parter, etaj. Tel. 11.99.68. (8669)

VÎND casă la roșu — Băile Telega. Tel. 7.56.69. Brașov. (8565)

VÎND apartament două camere Berceni. Tel. 83.83.78. (8531)

VÎND apartament două camere convenabil, Drumul Taberei. Tel. 68.57.67. (8502)

VÎND urgent casă frumoasă, singur curte. Str. Popa Farcaș 1, depou tramvai Dudești. (8437)

VÎND garsonieră conf. 2 Titan-Codrii Neamțului. Tel. 39.21.20. (8414)

VÎND apartament 3 camere Berceni, etaj 2, conf. 2. Tel. 23.58.33. (8306)

VÎND garsonieră zona Chimiștilor – 1 Decembrie 1918. Tel. 79.54.34. (7063)

VÎND garsonieră conf. I sporit, etaj II. Tel. 85.14.83. (8940)

VÎND amplificator Sansui 2 X. 38 W, boxe Acoustical. Tel. 63.97.12.

VÎND urgent presă pentru injectat mase plastice. Tel. 17.99.09. (8668)

CONVENABIL, covor persan manual 4 × 3, tricotaj Veritas 180, haină imitație astrahan, relaxe, discuri. Tel. 48.07.56. (8661)

VÎND canapea extensibilă, fotoliu pat, combină radio-televizor. Tel. 79.54.56. (8558)

VÎND mașină tricotat Simac plus depanator. Tel. 28.25.41. (8533)

CONVENABIL, recamier și fotolii skai roșu, piese sufragerie Ruxandra, covor persan, linoleum. Tel. 25.20.04. (8479)

VÎND vitrină-secretaire stil Ludovic XV splendidă și tablou Militza Pătrașcu. 15.82.93. (8474)

VÎND urgent două studiouri 1–2 persoane, șifonier, fotolii, bibliotecă bar, masă, dulăpioare, măsuțe. Tel. 60.28.62, după ora 19. (8471)

VÎND garaj nou demontabil, garduri, porți, grilaje. Tel 11.85.78. (8447)

MINITELEVIZOR sport auto. Tel. 47.07.87, după ora 16. (8392)

VÎND garaj parter bloc Drumul Taberei. 26.65.05, orele 17–22. (8393)

VÎND urgent covor Buhara Caramaniu, tablouri ulei. Tel. 14.86.42. (8336)

VÎND rulotă Felicia. Tel. 79.90.65. (8304)

VÎND dublu radiocasetofon Trident, absolut nou și discuri muzică disco. Tel. 39.03.01. (6867)

TERACOTĂ, mașină Singer, radio Weff, patefon, plăci, butelie dublă. 21.59.76. (7647)

BUTELIE de aragaz, radiocasetofon stereo. Tel. 25.77.90., după ora 15,30. (7686)

VÎND mobilă diferită în bună stare, butelie de aragaz. Tel. 87.30.02, orele 18–21. (9181)

BUCUR-Obor, predau contract convenabil apartament două decomandate, excepțional. Cumpăr garsonieră ultracentral. 88.66.39. (9382)

VÎND (cedez contract) apartament două camere, conf. II sporit, Piața Rașița. Tel. 29.78.15. (8307)

VÎND (cedez contract) convenabil două camere decomandate. Tel. 45.63.91. (8415)

PREDAU contract apartament două camere, etaj VII, Turda – 1 Mai. Tel. 39.78.11. (8524)

VINDEM (predăm contracte) apartament două camere decomandate și garsonieră confort I. Tel. 44.08.13. (8530)

PREDAU contract două decomandate, îmbunătățiri, foarte convenabil, achitat 45%. Tel. 20.12.24. (8504)

PREDAU contract două camere, Sebastian. Cumpăr 3 camere Drumul Taberei. Tel. 80.53.43. (8771)

PREDAU contract apartament două camere și garsonieră, Muncii. Cumpăr apartament 3 camere. 44.47.88. (8000)

VÎND urgent apartament 3 camere, convenabil, Piața Progresul. Tel. 85.89.60. (0047)

VOLKSWAGEN 1500 Break, ceas bărbătesc Rolex. Tel. 83.87.14, după ora 20. (236)

Cumpărări

CUMPĂR convenabil apartament două camere, confort I, decomandat, plus boxă, etaj 2, bloc 4 niveluri, zonă liniștită. Tel. 30.20.64. (8119)

MOTOR bicicletă, amplificator magnetofon Unitra ZK 140T, binoclu. Vînd linguaphon germană. 26.44.02. (8174)

CUMPĂR dicționar mare român-englez. Tel. 79.63.02. (8544)

CAMERE de bicicletă uzate (rupte). Tel. 50.71.44. (6494)

Legitimații declarate nule prin pierdere

pe numele: Carp Gheorghe, Cimean Cornel, Caliu Pincu, Buzea Cecilia, Marcu Marin, Rașcă Eugen, Anghel Florica, Ruse Veronica, Racu Dumitru, Nicolae Elena, Costache Marian, Ștefănescu Gabriel, Carata Cristian, Mustață Păuna, Petrache Anica, Alionte Gheorghiță, Urse Gabriela, Marin Gheorghe, Dumitru Ioana, Anastasiu Elena Margareta, Mihale Mihail, Grigore Armeana, Guriță Mircea, Oniceanu Cristinel, Angelescu Gheorghe, Rădăcină Ștefan, Parezan Gheorghe, Urechiatu Gheorghe, Graure Gherghina, Costea Cristian, Bundache Tudor, Manea Constantin, Roșu Cornel, Ștefan Marin, Dinu T. Dumitru, Sonica Stoica, Noapte Victor.

PIERDUT legitimație serviciu pe numele Vandra Vasile, eliberată de ICRAL Giulești. O declar nulă. (5741)

PIERDUT adeverință calificare (bobinator mașini electrice rotative), pe numele Păun Niculina. O declar nulă. (8666)

PIERDUT carnet proprietar părți sociale seria 1983 nr. 21845, Unitatea ISPIF București. Il declar nul. (8666)

PIERDUT legitimație cămin pe numele Nicolae Elena. O declar nulă. (8624)

PIERDUT contract închiriere eliberat de ICRAL Vitan, pe numele Mărgineanu Maria. Il declar nul. (8397)

PIERDUT permis practică pe numele Papasava Styliani, eliberat de IFIN. Il declar nul. (6581)

PIERDUT contract închiriere eliberat de ICRAL Giulești, pe numele Constantinescu Ștefan. Il declar nul. (8369)

PIERDUT contract închiriere eliberat de ICRAL Berceni pe numele Ababei Vasile. Il declar nul.

PIERDUT contract de închiriere pe numele Chivulescu Alexandru, eliberat de ICRAL Vitan. Il declar nul. (8650)

Diverse

ÎN această toamnă aurie Nicolae Vacaru împlinește venerabila vîrstă de 80 ani. Soția, copiii, nora, ginerii și cele 5 nepoate îi doresc din inimă multă sănătate, viață lungă și frumoasă.

CASA DE CULTURĂ A SECTORULUI 1 „ÎNFRĂȚIREA ÎNTRE POPOARE"

primește înscrieri pentru următoarele cursuri:

- Inițiere în electronică și depanare radio-televizoare
- Dactilografie — secretariat,
- Desen tehnic,
- Programare în FORTRAN 77 pentru calculatoare Coral—4030 și noțiuni despre sistemul de operare RSX—11 M
- Operare — programare pentru calculatoare FELIX FC 128
- Croitorie,
- Întreținerea țesăturilor,
- Cineamatorism,
- Foto,
- Balet pentru copii,
- Chitară, pian, acordeon,
- Limba engleză,
- Gimnastică de întreținere pentru femei.

Înscrieri și relații zilnic între orele 10—20 la sediul din bd. Bucureștii Noi nr. 66, sau la tel. 67.14.70. Mijloace de transport 6, 20, 24, 112, 377, maxi 508, stația Piața Marx-Engels.

Decese

FAMILIA Zaharov anunță cu durere împlinirea a 3 luni de la decesul lui **ZAHAROV IOAN** și a 4 ani de la cel al lui **ZAHAROV VINCENȚIU** frați, născuți la Ripiceni, jud. Botoșani. Neștearsă amintire. (651)

ADELA și Corneliu Manolescu, Marina și Mircea Popa anunță împlinirea unui an de la trecerea în neființă a celui ce a fost avocat **DAN MANOLESCU.** Relații tel. 79.75.73 ; 25.07.31.

FARMACIST Avram Niculina mulțumește pe această cale colegilor ce au fost alături la marea durere pricinuită de pierderea scumpului tată **FESTILA CONSTANTIN.** (8903)

AZI, 20 octombrie, amintim cu multă tristețe împlinirea unui an de la decesul iubitului nostru soț și tată ing. minier **CONSTANTIN BURUIANĂ.**

VIE amintire vom păstra dragei noastre **MARGARETA BRADZI,** la trecerea a 6 luni (pe data de 21 octombrie) de la tragica și zguduitoarea sa dispariție. Colegii din Cooperativa „Munca". (9614)

MEREU îndurerați Elena soție, Julieta și Cornel copii, la un an de la dispariția fulgerătoare, aduc un pios omagiu regretatului nostru soț și tată **IOAN DUMITRESCU** avocat. (9962)

AZI, 20 octombrie, amintim cu durere împlinirea unui an de la decesul dragului nostru tată și soț, **GEORGE DIMITRIU.** Familia. (8697)

VICTORIȚA soție, împreună cu întreaga familie anunță că a trecut 1 an de lacrimi și tristețe (la 23 octombrie) de cînd a decedat soțul meu, om de deosebită noblețe sufletească, **DORONDOC PETRUȘ.** Nu-l vom uita niciodată ; este zilnic în sufletul nostru ; flori și lacrimi pe mormîntul său trist. (6709)

Teatrul satiric-muzical „Constantin Tănase"
prezintă la Sala Savoy

începînd din 27 octombrie 1984, ora 19,30
premiera revistei

„Nimic despre... elefanți"

Scenariu de Bițu Fălticineanu
Texte muzicale de Cezarina Moldoveanu
Muzica de Gelu Solomonescu — Dan Ardelean și Gică Petrescu

cu

Gică Petrescu (artist emerit) — Nicu Constantin, Aurelian Andreescu — Luigi Ionescu Paula Rădulescu — Vasile Muraru — Lucia Boga, Radu Stoenescu — Marcela Alexandru — Stelian Moise

Invitați în spectacol
Tamara Buciuceanu alternativ cu Ioana Stana Ionescu

Ansamblul de balet al Teatrului C. Tănase
Soliști: Viorica Chiș — Silviu Găbrie — Felicia Dalu, George Jifcovici — Cornel Popovici

Coregrafia: Cornel Patrichi
Conducerea muzicală: Dan Ardelean
Efecte speciale: ing. Adrian Netzer (R.F.G.)
Regia artistică: BIȚU FĂLTICINEANU

Radiografii satirice

Rondel de octombrie...

Se face ziua scurtă, se face seara-albastră,
Deschis-a ochiul toamna, puțin cîte puțin,
Și ceața se ridică pe-asfaltul citadin
Ca un parfum de floare dintr-o ciudată glastră...
Un pom dansînd subțire precum un balerin
Viseaz-o filfîire de pasăre măiastră...
Se face ziua scurtă, se face seara-albastră,
Deschis-a ochiul toamna, puțin cîte puțin...
Prin Cișmigiu trec frunze cîntînd la clavecin,
Un fir de cer coboară pe-un sclipăt de fereastră,
Și-n toamna care trece prin fața dumneavoastră
Octombrie v-anunță ca un prolog senin:
Se face ziua scurtă, se face seara-albastră...

AUREL STORIN

Directe și indirecte

— Întinde-te cît ți-e lanțul! — zise mița către Grivei.
— Și proteza are canini.
— Mai prețioasă decît timpul este ocazia.
— N-o fi cheia mea, dar se potrivește! — zise, către clanță, broasca.
— Oalei de pămînt nu-i sare smaltul.

ARISTOTEL PÎRVULESCU

ADIȚIONALE

Cînd, în culmea inspirației,
M-am uitat pe-adiționale,
Mi-am zis: cam multe parale
Costă „Arta conversației"!

S. A.

Sfaturi pentru unii

— Cînd mergeți pe stradă, este bine să încercați să țineți întotdeauna dreapta, chiar dacă v-ați pierdut pe la vreun restaurant... „bara de direcție".
— Nu călătoriți pe scările tramvaiului, chiar dacă ați făcut armata la pompieri.
— De ce unii evită marcajul de trecere pentru pietoni, cînd știu bine că „zebra" nu este un animal... feroce!?

TITEL CANACHE

Epigrame

Unui elev

La geografie, nu mai insistați
Că nu i-a prins încă secretul;
El știe-atît despre Carpați:
Îl costă 3,25 pachetul.

ALEX. LĂPUȘNEANU

Leneșul, la odihnă

Doarme-aicea, un deliciu!
Cum, în scutec, doarme-un țînc;
Ce să spun, nici la serviciu
Nu dormea așa adînc.

VICTOR HÎLMU

Desen de TRAIAN BENȚA

Microsioane

VERIFICARE
— De unde vii?
— De pe Venus.
— De ce nu spui adevărul?
— De unde știi?
— Nu te-am văzut pe-acolo!

MORALĂ
Învățînd să vorbească,
maimuța Kety
încercă să-l convingă pe paznic
să-i dea drumul prin grădina zoologică
să respire puțină libertate.
Și cum paznicul nici nu voia s-audă
maimuța se enervă:
— Nu-ți dai seama, omule, că dacă nu eram eu
n-ai fi ajuns
niciodată
paznic?

CALITATE

Maistrul avea un băiat, iar băiatul, fiind elev, o profesoară de lucru manual; și tocmai ea, profesoara de lucru, n-avea cunoștință de celebritatea marelui maistru.

Faptul s-a dovedit la încheierea mediilor cînd elevul, deși prezentase pe tot parcursul anului școlar lucrări făcute de tatăl său, n-a obținut nici măcar notă de trecere.

VASILE BĂRAN

Desen de V. CRĂIȚĂ-MINDRĂ

Sport

„Naționalele" de box

Ceva mai „liniștită" decît semifinala precedentă, reuniunea derulată aseară pe ringul instalat la Palatul Sporturilor și Culturii, în cadrul căreia au fost desemnați finaliștii celorlalte șase categorii de greutate, a fost „punctată" de cîteva partide interesante și de două surprize. Ne gîndim la înfrîngerea campionului „penelor", **Costin Stancu** (stelistul fiind depășit prin abandon în rundul doi de **Nicolae Talpoș**, din Salonta) și la eliminarea (tot prin abandon în aceeași repriză secundă) lui **Alexandru Schiopu** (Steaua) de către tîrgovișteanul **Marin Vișan** (la cat. „muscă"), ori la confruntarea dintre „semigrelii" **Georgică Donici** (B.C. Galați) și **Miklos Paizs** (Steaua), încheiată cu o binemeritată victorie la puncte a primului pugilist.

Iată celelalte rezultate : **C. Titoiu** (Dinamo) cîștigă prin neprezentare (adversarul său, tulceanul **Nicu Manolache** depășind categoria cu... 200 grame ; de ce s-a apelat la formula „oprit de medic să boxeze" pentru a se justifica absența respectivului pugilist nu înțelegem !) — la cat. „muscă" ; **I. Panaite** (B.C. Galați) b.p. **I. Cernat** (S.C. Bacău) — la cat. „pană" ; **Fl. Țircomnicu** (Dinamo) b.p. **N. Iordache** (C.S.M. Sibiu) și **I. Dragomir** (Dinamo) b.ab. II **M. Constantin** (S.C. Muscelul) — la cat. „ușoară" ; **N. Modrogan** (Rapid) b.ab. III **D. Lugigan** (Dinamo) și **V. Mihai** (Farul) b.p. **C. Ghindăoanu** (Ceahlăul P. Neamț) — la cat. „mijlocie mică" ; **M. Marcu** (B.C. Brăila) b.p. **M. Vasilache** (Dinamo) — la cat. „semigrea"; **Gh. Preda** (Steaua) b.ab. II **S. Bacianschi** (Crișul Oradea) și **T. Pîrjol** (Voința) b.p. **Gh. Ciobanu** (Prahova Ploiești) — la cat. „supergrea".

Mîine de la ora 10, tot la Palatul Sporturilor și Culturii **sînt programate finalele : D. Schiopu** (Steaua) — **V. Encean** (C.O. Dinamo — Metalul), la cat. „semimuscă" ; **M. Vișan** (Oțelul Tîrgoviște) — **C. Titoiu** (Dinamo), la cat. „muscă" ; **R. Nistor** (Steaua) — **M. Finățan** (Steaua), la cat. „cocoș" ; **I. Panaite** (B.C. Galați) — **N. Talpoș** (Metalul Salonta), la cat. „pană" ; **I. Stan** (Dinamo) — **D. Stănciulescu** (C.S.M. Drobeta Tr. Severin) la cat. „semiușoară" ; **Fl. Țircomnicu** (Dinamo) — **I. Dragomir** (Dinamo), la cat. „ușoară" ; **R. Obreja** (Dinamo) — **L. Sandu** (Prahova Ploiești), la cat. „semimijlocie" ; **N. Modrogan** (Rapid) — **V. Mihai** (Farul), la cat. „mijlocie mică" ; **V. Florian** (Steaua) — **D. Senciuc** (A.E.M. Timișoara), la cat. „mijlocie" ; **M. Marcu** (B.C. Brăila) — **G. Donici** (B.C. Galați), la cat. „semigrea" ; **I. Cernat** (Steaua) — **D. Răcaru** (C.O. Dinamo — C.S. M. Drobeta Tr. Severin), la cat. „grea" și **Gh. Preda** (Steaua) — **T. Pîrjol** (Voința) la cat. „supergrea".

Marian GHIOLDUȘ

„UN-DOI"-URI

● „Semiușorii" Dorel Stănculescu (C.S.M. Drobeta Tr. Severin) și Corneluș Silitră ne-au oferit, în prima gală semifinală, o întîlnire cum de multă vreme n-am mai văzut pe ringurile noastre : cu atacuri și contre deosebit de spectaculoase, cu lovituri expediate cît în... trei meciuri. Din păcate, alături de cei doi, un alt „actor al ringului" a ținut să iasă cu orice preț în evidență : arbitrul **Ion Gorgan**, care a intervenit mai ales atunci cînd... nu trebuia, fragmentînd disputa, într-o nedorită „lecție de mimică" taxată prompt de tribune. ● În preliminarii, semigreul Miklos Paisz obținuse victoria prin K.O. (în fața lui Ion Cîrlan) în numai 35 de secunde. Recordul lui a fost „bătut" în prima reuniune semifinală, cînd greul **Dorin Răcaru** a cîștigat prin abandon întîlnirea cu Mihai Agavriloaie în... doar 24 de secunde. ● Pronosticuri confirmate. **Rudel Obreja** și **Ion Stan** — scriam în avancronica întrecerilor — aspiră îndreptățit la centurile de campioni. Evoluțiile de pînă acum ale celor doi cîștigători ai „Cupei ziarului Informația" au confirmat întru totul pronosticurile noastre. Iar mîine dimineață — am fost asigurați de antrenorii dinamoviști — cei doi tineri pugiliști vor fi prezenți pe cea mai înaltă treaptă a podiumului de premiere... ● Apropo de campionii actualei ediții. După cum am fost informați, toți cîștigătorii locului I vor primi — mîine, în cadrul festivității de premiere — din partea I.C.R.-2 cîte... un tort de ciocolată. Ornat, bănuiți probabil, cu figurine simbolizînd mănușile de box...

Mîine, la pădurea Băneasa

Ziua orientării turistice de masă

O nouă și amplă manifestare sportivă de masă — organizată sub egida marii competiții naționale „Daciada" — se va derula mîine la pădurea Băneasa : **„Ziua orientării turistice de masă a Municipiului București"**, la care comisia de specialitate din cadrul C.M.B.E.F.S. invită amatorii să participe, începători sau avansați, tineri ori virstnici. Vor avea loc întreceri variate de orientare turistică, individual sau în grup, pentru copii, juniori și seniori. Primul start — la ora 9,30, pe aleile din vecinătatea campingului Băneasa (unde se fac și înscrierile). Tot aici va fi deschisă o expoziție cu caracter turistic, sportiv și de protecție a naturii, organizată cu prilejul împlinirii a 35 de ani de activitate orientaristică în Capitală.

Săptămîna fotbalistică

SĂPTĂMÎNA aceasta a fost bogată în evenimente fotbalistice. Pe plan intern, s-au disputat cele două restanțe, în care echipele Universitatea Craiova și Sportul studențesc au știut să-și valorifice atu-ul marii lor experiențe competiționale, obținînd prețioase victorii în deplasare.

Pare-se că și anul viitor, în cupele europene vom fi reprezentați de același cvartet, ceea ce — după opinia noastră — ar trebui să „sesizeze" și federația de specialitate și conducerile respectivelor cluburi încă de pe acum. De ce spunem asta ? Pentru că **nu** dorim ca în toamna lui '85 să consemnăm din nou, cum am consemnat acum, că două dintre formațiile angrenate în competițiile continentale s-au întărît legitimîndu-i pe O. Popescu de la Tîrgoviște (cazul craiovenilor) și pe Zariosu (de la Turnu Măgurele) (cazul studenților bucureșteni) !...

În alt meci, de data aceasta devansat, Dinamo — cu cîteva perioade de joc bun, așa cum ne-a obișnuit, dar și cu momente de sincopă în defensivă — a depășit un adversar mult mai tenace decît ne așteptam. Din păcate, și în această partidă, ca și în cea de la Timișoara, s-au anulat sau nu s-au validat goluri valabile (iar la București, rezultatul putea fi viciat din această pricină deoarece ieșenii au înscris chiar ei în faza cu pricina !). Și asta din cauza tușierilor, care în ultima vreme ne-au jucat cam prea multe feste (vezi și cuplajele interbucureștene, vezi și meciul de selecție al lotului A), semnalizînd complet eronat ofsaiduri **imaginare** sau trecînd senin cu vederea pe cele **reale.** Am sugera federației și colegiului de arbitri să depisteze pe cei mai buni tușieri și să selecționeze și pe alții (pe care să-i formeze în viitorul apropiat) pentru a avea și noi, în sfîrșit, la meciurile importante „cavaleri ai fanioanelor" pe care să ne putem baza. Și pe care să se poată baza și arbitrii de centru...

PE PLAN INTERNAȚIONAL, două rezultate din noianul de meciuri disputate ne-au reținut atenția. Victoria Angliei, cu 5—0 asupra Finlandei (amîndouă echipele ne vor fi adversare anul viitor în preliminariile C.M.), și acel 6—0 administrat de Bordeaux, partenera dinamoviștilor din optimile de finală ale „C.C.E.", echipei Metz, cea care a eliminat cu un răsunător 4—1 obținut în deplasare pe C.F. Barcelona. Dar ne întrebăm : oare nu infatuarea celor de la Metz a determinat și proporțiile scorului ? Întrebarea, noastră vrea să abordeze și aspectul psihic al acestei confruntări și nicidecum să liniștească pe dinamoviști...

MÎINE, o nouă rundă în divizia A, rundă cu numai șapte întîlniri (partida campionilor s-a disputat, iar cea a Universității Craiova cu F.C. Olt a fost aminată pentru luna viitoare). În Capitală, STEAUA va primi, pe propriul stadion, de la ora 15, replica JIULUI. Militarii sînt favoriți și vor încerca să-și valorifice această postură pentru a redeveni lideri. Așteptăm vești bune de la **Rapid** (care va juca la Rm. Vîlcea cu **Chimia**) și de la **Sportul studențesc** (care va evolua la Hunedoara în compania **Corvinului**). În rest, etapa mai programează jocurile : **„Poli" Timișoara — A.S.A. ; F. C. Argeș — F. C. Bihor ; F.C.M. Brașov — Gloria Buzău** și **F. C. Baia Mare — S. C. Bacău.**

ÎN DIVIZIA B, mîine dimineață, de la ora 11, pe stadioanele primelor echipe, trei derbiuri inter-bucureștene în seria a II-a : **Dinamo Victoria** (lidera seriei) — **Metalul ; Progresul Vulcan — Automatica** și **Mecanică fină Steaua — Autobuzul.** În seria a II-a, o confruntare deosebit de interesantă între fostele divizionare A, **Petrolul Ploiești** și **Dunărea C.S.U. Galați.**

Dan PĂTRAȘCU

INFORMAȚIA **turism**

Invitație la odihnă și cură balneară

Deși ne apropiem de anotimpul rece, stațiunile balneoclimaterice din țară continuă să ne atragă. Tonurile arămii ale peisajului de toamnă, apoi mantia albă a iernii își au farmecul lor aparte. În această perioadă **agențiile Întreprinderii de Turism, Hoteluri și Restaurante București oferă bilete de odihnă și tratament în cele mai renumite stațiuni. Plecările au loc în fiecare zi,** beneficiarii acestor bilete putînd opta pentru **serii cu durata, după preferință, de minimum șase zile.** Se poate, de asemenea, opta pentru **petrecerea concediului de odihnă în două sau trei stațiuni,** jurnalul de vacanță fiind, astfel, la întoarcere, mai bogat în impresii. Celor care doresc să efectueze o cură balneară le reamintim că specialiștii recomandă ca durata unei astfel de serii să dureze 18 sau 20 de zile și să fie repetată timp de trei ani consecutiv, dacă se poate în aceeași perioadă a anului. Să adăugăm celor relevate pînă acum și faptul că **în perioada sezonului rece tarifele practicate în majoritatea stațiunilor balneoclimaterice sînt mai reduse,** pentru a conchide că petrecerea concediului de odihnă, în lunile **octombrie, noiembrie** și **decembrie,** în oricare din principalele stațiuni balneare montane, de cîmpie sau de pe litoral are toate datele să devină o reușită memorabilă.

Un traseu atrăgător

BUCUREȘTI — MAMAIA — VARNA ȘI RETUR

I.T.H.R. București organizează o atrăgătoare **excursie de cinci zile — cu autocarul** — la Mamaia, cu **petrecerea unei zile la Varna,** în R.P. Bulgaria. **Zilele de plecare în excursie : 28 octombrie; 10, 17** și **24 noiembrie** a.c. **Prețul excursiei** — 1200 lei.

Înscrieri în excursii, obținerea biletelor de odihnă și tratament la toate agențiile I.T.H.R.B. din : bd. Republicii nr. 68, **tel. 14.08.00** ; bd. 1848 nr. 4, **tel. 14.98.81** ; bd. N. Bălcescu nr. 35, **tel. 15.74.11;** str. Tonitza nr. 13, **tel. 14.95.94** ; str. Luterană nr. 4, **tel. 14.21.77/2958** ; calea Moșilor, bloc 55 bis, **tel. 19.28.50.**

Cine știe, dezleagă !

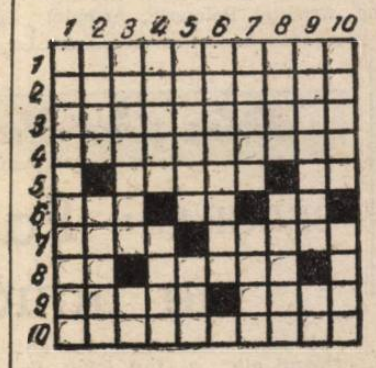

ORIZONTAL 1) Formă de relații de muncă 2) Hrăpăreț 3) Așezare umană 4) Limpezit 5) Control — Tei! 6) Feline de buzunar... — Ustensilă casnică — În desiș! 7) Triat — Ager la minte 8) La ieșirea din cetate! — A uni 9) Ca mingea de rugbi (masc. pl.) — Uitat 10) Local

VERTICAL 1) Face operații matematice 2) Evitare — Școlăriță 3) Apă vărsată pe jos — Campion 4) A păzi — Săritură 5) Geamandură — Prenume feminin 6) Găuri 7) Poziție — Progres 8) Asalt — A cinsti 9) Una din mișcările Terrei — Plantă textilă 10) Păsări răpitoare — Examen.

MARIAN MINCULESCU

Dezlegarea careului apărut în ziarul de vineri 19 octombrie.

Orizontal 1) APARTAMENT 2) CASA — NA — OE 3) ADĂPOSTURI 4) RU — IRA — RO 5) ERG — IMOBIL 6) TARC — BOA 7) RA — EL — NOV 8) TARUS — AO 9) ODATĂ — AULA 10) LARI — CUFĂR.

Memento

CONCERT EDUCATIV PENTRU ELEVII LICEELOR: „MUZICA ROMÂNEASCĂ ÎN MUZICA LUMII" — **Ateneul Român,** mîine, ora 11.

FLAUTUL FERMECAT — azi, ora 18; POVESTEA MICULUI PAN — mîine, ora 11; FRUMOASA DIN PĂDUREA ADORMITĂ — mîine, ora 18 — **Opera Română** (13.18.57).

MY FAIR LADY — azi, ora 19; SUZANA — mîine, ora 10.30; SECRETUL LUI MARCO POLO — mîine, ora 19 — **Teatrul de Operetă** (14.80.11).

PLOȘNIȚA — azi, ora 15; ZBOR DEASUPRA UNUI CUIB DE CUCI — mîine, ora 10; POVESTE DIN HOLLYWOOD — mîine, orele 16.30 și 19.30 — **Teatrul Național,** sala Mică (14.71.71).

ÎNTRE PATRU OCHI — azi, ora 19,30; IDOLUL ȘI ION ANAPODA — mîine, ora 10; ACT VENEȚIAN — mîine, ora 15.30 — **Teatrul Național,** sala Atelier (14.71.71).

GAIȚELE — azi, ora 19.30; COMEDIE DE MODĂ VECHE — mîine, ora 19.30 — prezintă Teatrul Național la **Sala „Ion Vasilescu".**

ROMEO ȘI JULIETA LA SFÎRȘIT DE NOIEMBRIE — azi, ora 15; LABYRINTUL — azi, ora 19; LUNA DEZMOȘTENIȚILOR — mîine, ora 10; IVAN VASILIEVICI — mîine, ora 15; AMINTIRI — mîine, ora 19 — **Teatrul „Lucia Sturdza Bulandra", sala** din bd. Schitu Măgureanu nr. 1 (14.75.46).

GUSTUL PARVENIRII — azi, ora 19; RĂCEALA — mîine, ora 10.30; ANECDOTE PROVINCIALE — mîine, ora 19 — **Teatrul „Lucia Sturdza Bulandra",** sala Studio (11.95.44).

MITICĂ POPESCU — azi, ora 19.30; FLUTURI, FLUTURI — mîine, ora 10.30; RICHARD III (spectacol amînat din 30 septembrie) — mîine, ora 18.30 — **Teatrul Mic** (14.70.81).

ROMANȚĂ TÎRZIE — azi, ora 20; MIRIIALA — mîine, ora 11; ȘOARECI DE APĂ — mîine, ora 20 — **Teatrul Foarte Mic** (14.09.05).

PĂDUREA — azi, ora 18.30; MICUL INFERN — mîine, ora 10; IDIOATA — mîine, ora 19.30 — **Teatrul „Nottara",** sala Magheru (59.60.70).

SENTIMENTE ȘI NAFTALINĂ — azi, ora 19; TRĂSURA LA SCARĂ — mîine, ora 10.30; PENSIUNEA DOAMNEI OLIMPIA — mîine, ora 19 — **Teatrul „Nottara",** sala Studio (59.60.70).

MILIONARUL SĂRAC — azi, ora 19.30; CUM S-A FĂCUT DE-A RĂMAS CATINCA FATĂ BĂTRÎNĂ — mîine, ora 10; JEAN, FIUL LUI ION — mîine, ora 15; ANONIMUL VENEȚIAN — mîine, ora 19.30 — **Teatrul Giulești,** sala Majestic (14.72.34).

ARTA CONVERSAȚIEI — azi, ora 19: COCOȘELUL NEASCULTĂTOR — mîine, ora 10; MILIONARUL SĂRAC — mîine, ora 19 — **Teatrul Giulești,** sala Giulești (18.04.85).

EXISTĂ NERVI — azi, ora 19,30; MĂSEAUA DE MINTE — mîine, ora 10.30; PREȘUL — mîine, orele 15.30 și 19.30 — **Teatrul de Comedie** (16.64.60).

BĂIATUL CU STICLEȚI — **Teatrul „C. Tănase",** sala Savoy (15.56.78), azi și mîine, ora 19.30.

DRAGOSTE LA PRIMA VEDERE — **Teatrul „C. Tănase",** sala Victoria, azi și mîine, ora 19.30.

PINOCCHIO — azi, ora 18; MARY POPPINS — mîine, ora 10.30; NOTA ZERO LA PURTARE — mîine, ora 19 — **Teatrul „Ion Creangă"** (19.11.70).

NOCTURN — CARTE DE VIZITĂ (cu Radu Gheorghe, Vasile Șeicaru și Ștefan Hrușcă) — azi, ora 20; AVENTURILE LUI PLUM-PLUM — mîine, ora 11 — **Teatrul „Țăndărică",** sala Victoria (15.23.77).

ÎNCOTRO, CĂLUȚULE? — **Teatrul „Țăndărică". sala „Ion Vasilescu",** mîine, ora 10.30.

CÎNTAȚI CU MINE UN CÎNTEC — azi, ora 18.30; ÎNTRE CAFTAN ȘI SMOKING — mîine, ora 18.30 — **Teatrul Evreiesc** (20.39.70).

VRAJA CIRCULUI — **Circul „București"** (10.41.95), azi, orele 15.30 și 19; mîine, orele 10, 15.30 și 19.

TEATRUL NAȚIONAL anunță: spectacolul **„Caligula",** programat **azi, 20 octombrie, ora 20** în **Sala Mică** se amînă pentru **simbătă 3 noiembrie,** aceeași oră. Spectacolul **„Farul"** și **„Domnul Valentino",** programat **mîine, 21 octombrie ora 20** în **Sala Atelier,** se amînă pentru **duminică 4 noiembrie,** aceeași oră. **Biletele vîndute rămîn valabile.**

★

ZBOR PERICULOS — **Scala** (11.03.72) — 9, 11.15, 13.30, 15.45, 18, 20.15; **Favorit** (45.31.70) — 9, 11.15, 13.30, 15.45, 18, 20.15; **Modern** (23.71.01) — 9, 11.15, 13.30, 15.45, 18, 20.

GLISSANDO — **Melodia** (11.13.49) — 9, 12, 16, 19; **Cultural** (83.50.13) — 9, 12, 16, 19.

SINGUR DE CART — **Central** (14.12.24) — 9, 11.15, 13.30, 15.45, 18, 20; **Gloria** (47.46.75) — 9, 11.15, 13.30, 15.45, 18, 20.

ANI EROICI (azi): EXPLOZIA (mîine) — **Timpuri Noi** (15.61.10) — 9, 11, 13.15, 15.30, 17.45, 20.

ACȚIUNEA „AUTOBUZUL" — **Dacia** (50.35.94) — 9, 11.15, 13.30, 15.45, 18, 20.

VIRAJ PERICULOS — **Union** (13.49.04) — 9.30, 11.30, 13.30, 15.45, 18, 20.

SĂLUTĂRI DE LA AGIGEA — **Drumul Sării** (31.28.13) — 15.30, 17.30, 19.30.

DREPTATE ÎN LANȚURI — **Aurora** (35.04.66) — 9, 11.15, 13.30, 15.45, 18, 20; **Cosmos** (27.54.95) — 9, 11, 13, 15, 17.15, 19.30; **Studio** (59.53.15) — 10, 12.30, 15, 17, 19.

SURORILE — **Popular** (35.15.17) — 15, 17.15, 19.30.

EMISIA CONTINUĂ — **Arta** (21.31.36) — 9, 11.15, 13.30, 15.45, 18, 20.

SAPTE BĂIEȚI ȘI O STRENGĂRIȚĂ — **Progresul** (23.94.10) — 15.30, 17.30, 19.30.

SIMFONIA PRIMĂVERII — **Patria** (11.86.25) — 9, 11.15, 13.30, 15.45, 18, 20.15.

PENSIONUL DOAMNEI LATTER — **Lumina** (14.74.16) — 9, 11.15, 13.30, 15.45, 18, 20.

PROGRAM DE DESENE ANIMATE — 9, 10.45, 12.30, 16; DAMEN TANGO — 14.15, 17.45, 19.45 — **Doina** (16.37.38).

DOSARUL ALBASTRU — **Grivița** (17.08.58) — 9, 11.15, 13.30, 15.45, 18, 20.

JAZZ '20 — **Buzești** (50.43.58) — 15, 17.15, 19.30.

O FATĂ ȘI UN BĂIAT — **Pacea** (60.30.85) — 15.30, 17.30, 19.30.

IMPUȘCĂTURI SUB SPÎNZURĂTOARE — **Volga** (79.71.26) — 9, 11.15, 13.30, 15.45, 18, 20.

CU CERUL SUB PICIOARE — **Viitorul** (10.67.40) — 15.30, 17.30, 19.30.

PRINDEȚI ȘI NEUTRALIZAȚI — **Munca** (21.50.97) — 15, 17.15, 19.30.

SEHEREZADA — **Luceafărul** (15.87.67) — 9, 11.15, 13.30, 15.45, 18, 20.

ȘUTJESKA — **Capitol** (16.29.17) — 9, 11.30, 14, 16.30, 19.15.

PAR ȘI IMPAR — **Festival** (15.63.84) — 9, 11.15, 13.30, 15.45, 18, 20.

MARFĂ FURATĂ — **Victoria** (16.28.79) — 9, 11.15, 13.30, 15.45, 18, 20.

UNDEVA, CÎNDVA — **Feroviar** (50.51.40) — 9, 11, 13.15, 15.30, 17.45, 19.45; **Giulești** (17.55.46) — 9, 11.15, 13.30, 15.45, 18, 20; **Flamura** (85.77.12) — 9, 11, 13.15, 15.30, 17.45, 20.

CINEVA CA TINE — **Lira** (31.71.71) — 15.30, 17.30, 19.30.

LUPII MĂRILOR — **Ferentari** (80.49.85) — 15.30, 17.30, 19.30.

MARTORUL ȘTIE MAI MULT — **Cotroceni** (49.48.48) — 9, 11, 13, 15, 17.15, 19.30.

DOMNIȘOARA NOORIE — **Floreasca** (33.29.71) — 9, 11, 13, 15.30, 17.45, 20.

OMUL ȘI FIARA — **Miorița** (14.27.14) — 9, 12, 16, 19.

SUPERMAN — **Tomis** (21.49.46) — 9, 12, 15, 18.

CĂPITANUL RĂZBUNĂRII — **Flacăra** (20.33.40) — 15, 17, 19.

GRĂDINI

ROCKY II — **Gloria** (47.46.75) — 18.30.

I SĂ SPUNEA „BULDOZERUL" — **Parc Hotel** (17.08.58) — 18.30.

În favoarea păcii, pentru încetarea cursei înarmărilor

BONN. — Astăzi, aproximativ 300 000 de cetățeni vest-germani vor participa la demonstrații în diverse orașe ale țării, în care își vor exprima protestul în legătură cu amplasarea rachetelor americane nucleare în R.F.G., hotărîrea de a continua lupta pentru eliberarea Europei de arme nucleare.

După cum au anunțat conducătorii mișcării pentru pace din această țară, în cadrul unei conferințe de presă, între orașul Duisburg, din districtul industrial Ruhr, și localitatea Hasselbach unde se construiește o bază logistică pentru rachetele „Cruise", va fi format un „lanț viu", lung de 210 km, la care vor lua parte 200 000 de persoane.

TOKIO. — Problemele dezarmării și destinderii au fost dezbătute de oamenii de știință participanți la un seminar internațional găzduit de orașul japonez Osaka.

În centrul lucrărilor s-au aflat modalitățile de intensificare a eforturilor în direcția încetării cursei înarmărilor nucleare, a întăririi încrederii între state. Un mesaj adoptat de oamenii de știință și cultură prezenți la simpozion cere să se facă totul pentru eliminarea pericolului unui război nuclear, pentru însănătoșirea atmosferei în relațiile internaționale.

O REUNIUNE a Organizației Țărilor Exportatoare de Petrol (O.P.E.C.), consacrată analizării problemei prețurilor la țiței va avea loc la 29 octombrie la Geneva, au anunțat, la Kuweit, surse ale organizației, citate de agenția Reuter. Se menționează că această hotărîre intervine după ce Norvegia și Marea Britanie — țări care nu fac parte din O.P.E.C. — au hotărît o scădere a prețului la petrolul exportat. De asemenea, Nigeria, membră a O.P.E.C., a hotărît să procedeze la o reducere a prețului la țițeiul pe care îl vinde pe piața externă.

CEREREA DE OȚEL manifestă o tendință de scădere în țările membre ale Organizației pentru Cooperare Economică și Dezvoltare (O.E.C.D.). Comitetul de resort al O.E.C.D., care s-a întrunit la Paris, explică această tendință prin „stagnarea cvasigenerală a sectorului construcțiilor" — în statele membre. Paralel, în anumite țări se înregistrează o reducere a forței de muncă angajată în industria oțelului. În statele vest-europene, de pildă, în perioada decembrie 1983 — august 1984 au rămas fără lucru 19 400 de muncitori oțelari.

TELEGRAME azi între orele 6 și 11

CONTINUĂ SĂ SE DESFĂȘOARE lucrările de extindere și modernizare a portului Latakia, principala poartă maritimă a Siriei. Recent au fost construite un dig cu lungimea de 1 730 m, 14 cheiuri pentru mărfuri. La încheierea lucrărilor de modernizare, Latakia va intra în categoria celor mai mari porturi de la Mediterana, iar la danele lui vor putea fi descărcate nave de mare tonaj. Împreună cu rețeaua de transporturi aferentă, el va deține un rol important în structura economică a țării.

LA BUENOS AIRES ȘI SANTIAGO DE CHILE s-a dat publicității, simultan, textul tratatului bilateral care reglementează diferendul între cele două țări în problema Canalului Beagle.

LUÎND ÎN DISCUȚIE problemele din regiune, generate de consecințele crizei economice internaționale, participanții la lucrările reuniunii de la Caracas a Consiliului ministerial latino-american — organul de conducere al Sistemului Economic Latino-American (S.E.L.A.) — s-au pronunțat pentru eliminarea din comerțul mondial a restricțiilor discriminatorii la adresa produselor de export latino-americane și caraibiene. Ei au evidențiat, în cursul dezbaterilor, că dificultățile economice din regiune se datoresc în mare parte unor asemenea practici și, de asemenea, menținerii unor rate înalte ale dobînzilor la împrumuturi.

APROXIMATIV ȘAPTE MILIOANE DE CETĂȚENI IRAKIENI cu drept de vot sînt chemați astăzi la urne pentru a alege pe cei 250 membri ai viitoarei Adunări Naționale a țării. După cum relatează agenția irakiană de știri, I.N.A., pe listele electorale au fost înscrise numele a 782 de candidați.

Națiunile Unite

Întrevedere a tovarășului Nicu Ceaușescu cu secretarul general al O. N. U.

NAȚIUNILE UNITE. — Cu ocazia prezenței la New York, pentru a participa la lucrările sesiunii Adunării Generale a O.N.U., tovarășul Nicu Ceaușescu, prim-secretar al C.C. al U.T.C., președintele Comitetului Consultativ al O.N.U. pentru Anul Internațional al Tineretului, a avut o întrevedere cu Javier Perez de Cuellar, secretarul general al Organizației Națiunilor Unite.

Exprimînd înalta apreciere pentru interesul constant pe care șeful statului român îl acordă Organizației Națiunilor Unite și întăririi rolului său în soluționarea problemelor internaționale, pentru inițiativele României în cadrul organizației, secretarul general al O.N.U. a rugat să se transmită președintelui Nicolae Ceaușescu salutări cordiale și cele mai bune urări de noi succese în activitatea consacrată dezvoltării economico-sociale a României, ridicării continue a bunăstării poporului român, instaurării unei politici de destindere, colaborare și pace în Europa și în lume.

În cadrul convorbirii s-a făcut o trecere în revistă a ansamblului pregătirilor întreprinse sub egida O.N.U. pentru marcarea corespunzătoare a Anului Internațional al Tineretului, îndeosebi a recomandărilor Comitetului Consultativ al O.N.U. pentru Anul Internațional al Tineretului, a căror examinare va avea loc în următoarele zile în Adunarea Generală. S-a evidențiat interesul larg pe care l-a determinat pe toate continentele inițiativa proclamării Anului Internațional al Tineretului.

De asemenea, s-a efectuat un schimb de vederi în legătură cu principalele probleme aflate pe agenda sesiunii în curs a Adunării Generale.

Pentru reglementarea pașnică a diferendelor dintre state

În Comitetul pentru probleme juridice al Adunării Generale a O.N.U. au început dezbaterile asupra unor propuneri ale României

În Comitetul pentru probleme juridice al Adunării Generale a O.N.U. au început dezbaterile asupra punctelor de pe ordinea de zi privind **„reglementarea pașnică a diferendelor dintre state"** și **„Raportul Comitetului pentru Carta O.N.U. și creșterea rolului organizației"**.

Deschizînd dezbaterile asupra reglementării pașnice a diferendelor dintre state, reprezentantul permanent al țării noastre la O.N.U., ambasadorul Teodor Marinescu, a reliefat acțiunea și preocuparea constante ale țării noastre pentru rezolvarea tuturor problemelor și diferendelor internaționale în mod exclusiv pașnic, prin negociere.

În continuare, ambasadorul român a înfățișat pe larg propunerea țării noastre, prezentată Adunării Generale printr-un document comun elaborat de România împreună cu Filipine și Nigeria, care preconizează **crearea unei comisii a O.N.U. de bune oficii, mediere și conciliere**, pentru soluționarea diferendelor și prevenirea conflictelor dintre state.

Izvorîtă din concepția politică și activitatea neobosită ale președintelui Nicolae Ceausescu vizînd instaurarea unor raporturi noi, democratice, de colaborare, înțelegere și pace între toate națiunile lumii, din grija permanentă și profundă a conducătorului României pentru destinele păcii internaționale, propunerea privind crearea acestui organism urmărește ameliorarea și perfecționarea cadrului și mecanismelor Organizației Națiunilor Unite destinate să faciliteze rezolvarea pașnică a tuturor diferendelor interstatale, să întărească capacitatea organelor O.N.U.

Cu privire la rezultatele ședinței Consiliului Militar al Forțelor Armate Unite ale statelor participante la Tratatul de la Varșovia

În perioada 17—19 octombrie 1984, în orașul Sofia, capitala Republicii Populare Bulgaria, sub președinția comandantului-șef al Forțelor Armate Unite, mareșal al Uniunii Sovietice, V. G. Kulikov, a avut loc ședința ordinară a Consiliului Militar al Forțelor Armate Unite ale statelor participante la Tratatul de la Varșovia.

La lucrările Consiliului Militar au luat parte membrii Consiliului Militar și delegațiile — conduse de aceștia — ale Armatei Populare Bulgare, Armatei Populare Cehoslovace, Armatei Populare Naționale a Republicii Democrate Germane, Armatei Poloneze, Armatei Republicii Socialiste România, Armatei Populare Ungare, Forțelor Armate ale Uniunii Republicilor Sovietice Socialiste.

Consiliul Militar a analizat unele probleme ale activității practice a Forțelor Armate Unite, privind îndeplinirea hotărîrilor adoptate la consfătuirile Comitetului Politic Consultativ și la ședințele Comitetului Miniștrilor Apărării ale statelor participante la Tratatul de la Varșovia.

Lucrările Consiliului Militar s-au desfășurat în spirit constructiv, de lucru, într-o atmosferă de tovărășie ostășească și prietenie, de deplină înțelegere reciprocă și unitate.

LA ÎNCHIDEREA EDIȚIEI

UN CUTREMUR de 5,4 grade pe scara Richter s-a înregistrat în nord-estul Turciei. El s-a soldat cu moartea a trei persoane, relatează agenția Anatolia. Epicentrul seismului a fost localizat în provincia Senkaya, regiunea Erzerum, în care, la 30 octombrie 1983, un puternic cutremur a distrus peste 50 de sate și a făcut 1 300 de victime.

ÎN TIMP ce la Moscova s-a așternut prima zăpadă, la Kiev au înflorit, pentru a doua oară în acest an, castanii — scrie „Selskaia Jizn". Fenomenul neobișnuit este specific toamnelor călduroase ce intervin după veri ploioase.

ÎN REGIUNI ÎNTINSE DIN S.U.A. continuă să se semnaleze ninsori puternice, însoțite de temperaturi neobișnuit de scăzute. În statul Utah, stratul de zăpadă a atins grosimea de 1 m. Temperaturi scăzute record s-au înregistrat în nord-vest — în Idaho, Washington și Montana.

Din țările socialiste

BELGRAD: Patru decenii de nouă istorie

De mai multe zeci de ori „Orașul alb" a fost lovit de războaie, dar de fiecare dată a renăscut, ultima sa readucere la viață desfășurîndu-se cu patru decenii în urmă, sub însemnul cert al încrederii în pace și durabilitate, în om și dreptate socială. Atunci, cînd fascismul se opunea cu o crudă încrîncenare loviturilor armatei populare de eliberare și partizanilor, importanța strategică a Belgradului a crescut considerabil. Era în toamna lui 1944. 100 000 de luptători au trecut la o ofensivă generală spre cîmpia Serbiei. Bătălia se desfășura în condițiile internaționale ale evoluției favorabile a operațiunilor militare pe toate fronturile aliaților, inclusiv ale situației nou create în zona carpato-dunăreană, după victoria revoluției de eliberare socială și națională, antifascistă și antiimperialistă de la 23 August din România.

La 14 octombrie, armate iugoslave și sovietice au declanșat atacul pentru eliberarea Belgradului, lichidînd complet, în șase zile, rezistența hitleristă.

Începea o nouă istorie a orașului, și chiar din focul luptelor, pentru că 2 000 de luptători din ilegalitate au fost înarmați și mobilizați de comuniști, în spatele liniilor inamicului, cu misiunea de a preveni devastările. Trei ani mai tîrziu, debutau lucrările la Novi Beograd, oraș într-adevăr nou, cu blocuri de la 4 la 20 de etaje, străjuind mari artere, cu edificii unicat. Elanul constructiv, determinat de caracterul noii orînduiri, socialiste, s-a manifestat în întreaga viață socială a orașului, metropolă cu un înalt grad de dotare edilitară, puternic centru economic, cultural, științific, administrativ. Din hărnicia și priceperea celor aproape 450 000 de oameni ai muncii ce sînt angajați în fabricile și uzinele belgrădene s-a întrupat renumele unor mărci cunoscute ale producției de mașini-unelte, tractoare și mașini agricole, aparatură electrotehnică, motoare auto, medicamente. Întreaga dezvoltare se face acum după un plan de anvergură, cunoscut de mai mulți ani sub numele de „Belgrad — 2 000".

Gloriosul jubileu al capitalei Iugoslaviei constituie pentru oamenii muncii din capitala României, pentru întregul nostru popor un nou prilej de a evoca cu deplină satisfacție raporturile bilaterale de trainică prietenie și colaborare, ce urmează, în anii socialismului, un curs continuu ascendent. Își găsesc astfel materializare strînsele legături de solidaritate dintre Partidul Comunist Român și Uniunea Comuniștilor din Iugoslavia, dintre cele două țări. Înțelnirile la cel mai înalt nivel au marcat, de fiecare dată, momente de însemnătate hotărîtoare în impulsionarea puternică a ansamblului conlucrării, această tradiție a dialogului direct fiind continuată în mod sistematic, în toți acești ani, înțelegerile convenite contribuind la strîngerea tot mai puternică a relațiilor de frățească prietenie, în interesul reciproc, al cauzei socialismului, independenței naționale și păcii în Europa și în întreaga lume.

Emil JURCĂ

„Cartonașe"

● *O FORMAȚIUNE de peste 60.000 de albine s-a abătut asupra unui spital din Rio de Janeiro, după ce scăpase de sub supravegherea nu tocmai atentă a doi agricultori. Albinele au reușit să plaseze cîteva sute de înțepături atît bolnavilor, cît și medicilor și infirmierelor.*

Neașteptata ședință de... „Apipunctură" s-a produs fără anestezie, dar și fără urmări...

● *AVIAȚIA MILITARĂ SUEDEZĂ s-a „văzut atacată frontal de către... companiile civile, care i-au racolat deja 67 de piloți. La Stockholm s-a precizat că riscurile de racolare persistă și că alți piloți militari își vor lua zborul spre „Stelele" civile.*

Cum s-ar spune, există riscul ca forțele aeriene suedeze să se trezească în... aer !

● *TRIBUNALUL DIN CARDIFF l-a judecat și condamnat pe galezul Hywel Rowlands pentru omucidere voluntară. Impricinatul și-a recunoscut vina, adăugînd că își ucisese fetița (în vîrstă de șase ani) ca s-o scape de „lumea teribilă a coșmarului nuclear".*

Se vede treaba că unele capete se simt deja contaminate de furia... capetelor amplasate pe rachetele nucleare.

● *SPRE A TESTA lumea editorilor și criticilor londonezi, reputata scriitoare britanică Doris Lessing a recurs la un subterfugiu. Ea a aranjat ca noul său roman „Jurnalul unei bune vecine", să fie prezentat editorilor drept lucrarea de debut a tinerei Jane Somers. Editorii au refuzat romanul, socotindu-l „extrem de sărac și scris de un ageamiu" ! Cît despre criticii solicitați să-și spună părerea, ei nici n-au acceptat să citească romanul.*

Pesemne că la Londra circulă zicala : „Spune-mi pe cine citești, ca să-ți spun cine ești"...

I. C.

Redacția și administrația, cod 70711 — str. Brezoianu nr. 23—25 sector 1 of P.T.T.R. Centrala telefonică 37 27 77. Secția scrisori și biroul juridic : 37 27 73. Publicitatea cod 70709 — str. 13 Decembrie 24, sector 1, of. P.T.T.R. 1, telefon 14 15 16. Abonamentele se fac la toate oficiile poștale și difuzorii din întreprinderi și instituții. Cititorii din străinătate se pot abona prin „ROMPRESFILATELIA" — Sectorul export-import-presă, P.O. Box 12-201, telex 10376 prsfir București, calea Griviței nr. 64—66.

PROLETARI DIN TOATE ȚĂRILE, UNIȚI-VĂ !

INFORMAȚIA Bucureștiului

ZIAR AL COMITETULUI MUNICIPAL BUCUREȘTI AL P.C.R. ȘI AL CONSILIULUI POPULAR AL MUNICIPIULUI BUCUREȘTI

ANUL XXXII – Nr. 9648 | 8 PAGINI – 50 BANI | Luni 22 octombrie 1984

Într-o atmosferă entuziastă, expresie a voinței unanime ca tovarășul Nicolae Ceaușescu să fie reales la Congresul al XIII-lea în funcția supremă de secretar general al partidului, a hotărîrii de a întîmpina marele forum al comuniștilor cu remarcabile realizări

În prezența tovarășului Nicolae Ceaușescu și a tovarășei Elena Ceaușescu, ieri a avut loc, în municipiul Slatina,

SĂRBĂTORIREA „ZILEI RECOLTEI"

Cuvîntarea tovarășului NICOLAE CEAUȘESCU la marea adunare populară din municipiul Slatina primită cu vie însuflețire, cu puternică angajare patriotică, revoluționară

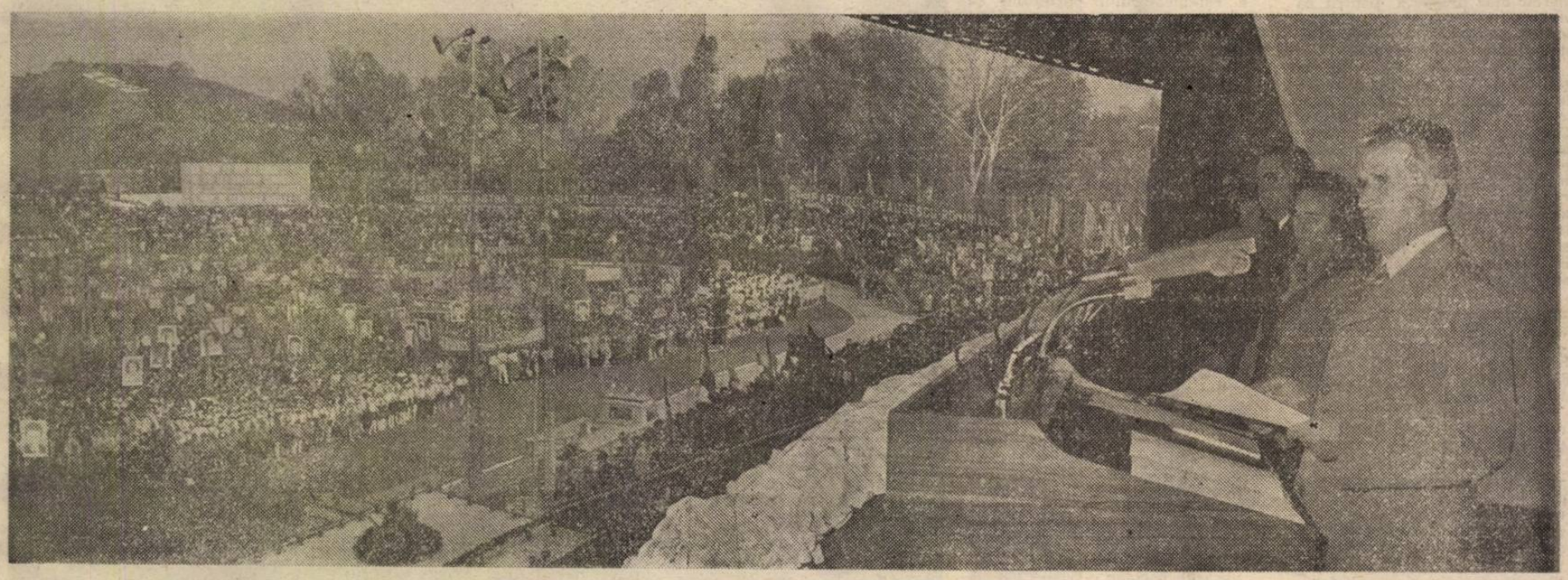

Tovarășul Nicolae Ceaușescu, secretar general al Partidului Comunist Român, președintele Republicii Socialiste România, și tovarășa Elena Ceaușescu au participat duminică, 21 octombrie, la sărbătorirea „Zilei recoltei" și au vizitat, cu acest prilej, Expoziția realizărilor agriculturii județului Olt, organizată în municipiul Slatina.

Împreună cu secretarul general al partidului s-au aflat tovarășii Constantin Dăscălescu, Emil Bobu, Ion Dincă, Silviu Curticeanu.

Ziua recoltei, sărbătoare a tuturor lucrătorilor ogoarelor și, în același timp, prilej de bilanț al activității din agricultură, s-a desfășurat în acest an sub semnul amplei mobilizări a oamenilor muncii din unitățile agricole de stat și cooperatiste în vederea realizării prevederilor Programului național pentru asigurarea unor producții agricole sigure și stabile, obținerii unor importante succese în cinstea celui de-al XIII-lea Congres al partidului. Lucrătorii ogoarelor de pe cuprinsul județului Olt se prezintă în această zi simbol a anului agricol cu rezultate pe măsura eforturilor depuse, cu producții record ce le asigură locuri de frunte în întrecerea socialistă, contribuind astfel la înfăptuirea noii revoluții agrare — cerință esențială a strategiei dezvoltării generale a patriei.

Îndreptățita satisfacție pentru rodnicia muncii lor, bucuria nețărmurită de a se întîlni din nou, în aceste momente sărbătorești, cu tovarășul Nicolae Ceaușescu, fiu iubit al meleagurilor Oltului,

(Continuare în pag. a III-a)

Rodnic dialog de lucru al secretarului general al partidului cu oameni ai muncii din unități industriale și agricole ale județului Olt pentru înfăptuirea neabătută a obiectivelor actualului cincinal, a tuturor sarcinilor vizînd progresul multilateral al țării

– Reportajul vizitei desfășurate în cursul zilei de sîmbătă, în paginile a II-a și a IV-a

DECRET PREZIDENȚIAL

privind conferirea titlului de „Erou al Muncii Socialiste" unor unități agricole socialiste

Pentru contribuția deosebită adusă la înfăptuirea politicii partidului și statului de dezvoltare a agriculturii socialiste și pentru producția mare de porumb obținută în anul 1984,

Președintele Republicii Socialiste România decretează:

Articol unic. – Se conferă titlul de „Erou al Muncii Socialiste" următoarelor unități agricole socialiste:

– Cooperativei agricole de producție „Scornicești" din comuna Scornicești, județul Olt, care a obținut o producție medie de 26 443 kg știuleți la hectar pe întreaga suprafață cultivată cu porumb.

– Cooperativei agricole de producție „Vădăstrița" din comuna Vădăstrița, județul Olt, care a obținut o producție medie de 24 530 kg știuleți la hectar pe întreaga suprafață cultivată cu porumb.

– Cooperativei agricole de producție „Urzica" din comuna Urzica, județul Olt, care a obținut o producție medie de 24 350 kg știuleți la hectar pe întreaga suprafață cultivată cu porumb.

– Cooperativei agricole de producție „Mărgineni" din comuna Scornicești, județul Olt, care a obținut o producție medie de 22 100 kg știuleți la hectar pe întreaga suprafață cultivată cu porumb.

– Cooperativei agricole de producție „Ianca" din comuna Ianca, județul Olt, care a obținut o producție medie de 21 600 kg știuleți la hectar pe întreaga suprafață cultivată cu porumb.

– Cooperativei agricole de producție „Gostavățu" din comuna Gostavățu, județul Olt, care a obținut o producție medie de 20 950 kg știuleți la hectar pe întreaga suprafață cultivată cu porumb.

– Cooperativei agricole de producție „Ogoru" din comuna Pecica, județul Arad, care a obținut o producție medie de 21 865 kg știuleți la hectar pe întreaga suprafață cultivată cu porumb.

– Întreprinderii agricole de stat „Semlac" din comuna Semlac, județul Arad, care a obținut o producție medie de 20 020 kg știuleți la hectar pe întreaga suprafață cultivată cu porumb.

– Cooperativei agricole de producție „Topolovățu Mare" din comuna Topolovățu Mare, județul Timiș, care a obținut o producție medie de 20 530 kg știuleți la hectar pe întreaga suprafață cultivată cu porumb.

NICOLAE CEAUȘESCU

Președintele Republicii Socialiste România

VIZITA DE LUCRU A TOVARĂȘULUI NICOLAE CEAUȘESCU, ÎMPREUNĂ CU TOVARĂȘA ELENA CEAUȘESCU, ÎN JUDEȚUL OLT

Tovarășul Nicolae Ceaușescu, secretar general al Partidului Comunist Român, președintele Republicii Socialiste România, împreună cu tovarășa Elena Ceaușescu, a început, simbătă, 20 octombrie, o vizită de lucru în județul Olt.

Conducătorul partidului și statului este însoțit de tovarășii Constantin Dăscălescu, Emil Bobu, Ion Dincă și Silviu Curticeanu.

Continuînd dialogul nemijlocit și rodnic cu făuritorii de bunuri materiale și spirituale în probleme esențiale ale edificării societății socialiste multilateral dezvoltate în patria noastră, tovarășul Nicolae Ceaușescu a examinat cu oamenii muncii de pe cuprinsul județului modul în care se îndeplinesc obiectivele actualului cincinal, prevederile mărețului program de edificare a societății socialiste multilateral dezvoltate și de înaintare a țării noastre spre comunism. Au fost analizate posibilitățile, căile și modalitățile concrete prin care județul poate să-și aducă o contribuție tot mai importantă la progresul economiei românești, la sporirea avuției naționale și ridicarea bunăstării poporului, la înfăptuirea obiectivelor cuprinse în proiectul de Directive ale Congresului al XIII-lea al partidului.

Reîntîlnirea cu tovarășul Nicolae Ceaușescu a constituit pentru cei ce trăiesc și muncesc pe aceste înfloritoare meleaguri un nou prilej spre a-i exprima, direct și cald, nețărmurita dragoste, stimă și recunoștință pentru tot ceea ce a făcut și face ca înfățișarea ținutului lor, a întregii țări să fie mereu mai prosperă, pentru ca viața oamenilor, a întregului popor să devină tot mai frumoasă și mai bogată în împliniri.

Într-o vibrantă unitate de cuget și simțire, ei și-au manifestat, totodată, dorința fierbinte ca tovarășul Nicolae Ceaușescu să fie reales la apropiatul forum al comuniștilor români în funcția supremă de secretar general al partidului, văzînd în aceasta chezășia cea mai sigură a înfloririi necontenite a patriei, a înaintării neabătute a țării pe calea luminoasă a socialismului și comunismului.

După unitățile vizitate în comuna Scorniceștî — despre care am relatat în ziarul de simbătă — următorul obiectiv a fost **STAȚIUNEA DE CERCETARE ȘI PRODUCȚIE POMIVITICOLĂ STREJEȘTI.**

Elicopterul prezidențial aterizează la sediul central al stațiunii.

Oamenii muncii din unitate — specialiști din cercetare și din fermele de producție, pomicultori și podgoreni, mecanizatori, mii de locuitori din comuna Strejești și așezările învecinate — Curtișoara, Teslui, Pleșoiu, Grădinari și altele — au făcut tovarășului Nicolae Ceaușescu și tovarășei Elena Ceaușescu o entuziastă și caldă primire.

Directorul stațiunii, Ion Nicolaescu, prezintă principalele aspecte privind realizarea unor plantații intensive de măr.

Se vizitează un cîmp experimental, apoi o expoziție care compune un sugestiv tablou policrom al recoltelor obținute prin munca harnicilor oameni ce lucrează cu pasiune pămîntul acestor locuri.

În fața unor grafice, secretarului general al partidului îi sînt prezentate realizările județului Olt în domeniul pomiculturii și viticulturii.

Secretarul general al partidului apreciază eforturile depuse pentru dezvoltarea pomiculturii și recomandă specialiștilor să realizeze viitoarele plantații, atît cele pomicole, cît și cele viticole, numai în regiunile de deal, unde beneficiază de condiții pedoclimatice foarte bune, iar pămîntul din această zonă fiind impropriu altor culturi este în acest mod valorificat superior.

În numele specialiștilor, directorul stațiunii a adresat tovarășei academician doctor inginer Elena Ceaușescu, președintele Consiliului Național pentru Știință și Tehnologie, vii mulțumiri și a exprimat profunda recunoștință pentru grija permanentă acordată dezvoltării cercetării agricole, pentru sprijinul substanțial pe care chimia românească îl dă agriculturii.

În continuare sînt prezentate aspecte ale activității de creare a unor noi soiuri producătoare de fructe cu calități superioare.

Se vizitează apoi sectorul de industrializare a strugurilor și fructelor.

La încheierea vizitei, tovarășul Nicolae Ceaușescu a subliniat că i-au făcut o impresie bună rezultatele stațiunii și a adresat muncitorilor și specialiștilor calde felicitări și urări de succese tot mai mari, multă sănătate și fericire.

Elicopterul prezidențial decolează, îndreptîndu-se spre orașul Balș.

Vizita secretarului general al partidului a continuat la **ÎNTREPRINDEREA DE OSII ȘI BOGHIURI.**

La aterizarea elicopterului, pe o platformă din incinta unității, tovarășul Nicolae Ceaușescu, tovarășa Elena Ceaușescu, ceilalți tovarăși din conducerea de partid și de stat au fost întîmpinați de Petre Preoteasa, ministrul industriei construcțiilor de mașini, de reprezentanți ai organelor locale de partid și de stat, de membri ai consiliului de conducere al întreprinderii.

În centrul dialogului de lucru s-a situat analiza modului în care au fost transpuse în practică indicațiile date cu ocazia precedentei vizite de lucru a conducătorului partidului și statului în vederea îmbunătățirii organizării superioare a producției și a muncii, ridicării la parametri superiori a întregii activități.

Tovarășul Nicolae Ceaușescu este informat de directorul întreprinderii, Ion Cîrstoiu, că s-a reușit ca, în comparație cu 1982, să se dubleze, pe aceleași spații, producția și productivitatea muncii, să sporească cu 74 la sută producția destinată exportului. Asimilarea diferitelor tipuri de osii și boghiuri pentru beneficiarii de peste hotare, cu performanțe tehnice și calitative îmbunătățite, a condus la solicitarea acestora în 30 de țări. Se precizează că sarcinile din acest an la export au fost îndeplinite.

Pe parcursul vizitării principalelor secții ale întreprinderii, secretarul general al partidului a luat cunoștință de realizările obținute, de acțiunile ce se desfășoară pentru îmbunătățirea în continuare a activității productive.

La plecare, adresînd felicitări colectivului întreprinderii pentru rezultatele obținute, tovarășul Nicolae Ceaușescu a subliniat că unitatea din Balș dispune de muncitori și specialiști capabili să asigure funcționarea întregii întreprinderi la capacitatea maximă, realizarea unei producții de nivel tehnic și calitativ ridicat.

Vizita de lucru a secretarului general al partidului a continuat, apoi, în municipiul Slatina, una din localitățile care au cunoscut în perioada de după Congresul al IX-lea al partidului profunde și spectaculoase transformări.

La aterizarea elicopterului prezidențial în fața Casei de cultură a sindicatelor, mii de locuitori ai orașului au întîmpinat pe tovarășul Nicolae Ceaușescu și pe tovarășa Elena Ceaușescu cu urale și ovații.

La coborîrea din elicopter, tovarășul Nicolae Ceaușescu, tovarășa Elena Ceaușescu au fost întîmpinați de Elena Mitreanu, prim-secretar al Comitetului municipal Slatina al P.C.R., de ceilalți membri ai biroului comitetului municipal de partid.

Primul obiectiv vizitat a fost **ÎNTREPRINDEREA DE PRODUSE CĂRBUNOASE.**

Tovarășul Nicolae Ceaușescu și tovarășa Elena Ceaușescu au fost salutați cu deosebită stimă de ministrul industriei metalurgice, Neculai Agachi, de reprezentanți ai conducerii întreprinderii, de numeroși oameni ai muncii.

Dialogul de lucru se axează pe problemele principale ale activității întreprinderii — creșterea în continuare și diversificarea producției, îmbunătățirea caracteristicilor tehnice și a calității sortimen-

(Continuare în pag. a IV-a)

În timpul dialogului de lucru desfășurat, simbătă, în județul Olt

La Stațiunea de cercetare și producție pomivitícolă Strejești

SĂRBĂTORIREA „ZILEI RECOLTEI“

(Urmare din pag 1)

stimat și prețuit de întregul nostru popor, și-au găsit o semnificativă expresie în entuziasta primire ce i s-a făcut la sosirea în municipiul Slatina.

La coborîrea din elicopterul prezidențial, tovarășul Nicolae Ceaușescu, tovarășa Elena Ceaușescu au fost salutați cu deosebită stimă și considerație de tovarășul Vasile Bărbulescu, prim-secretar al Comitetului județean Olt al P.C.R., de alți reprezentanți ai organelor locale de partid și de stat.

Erau prezenți Gheorghe David, ministrul agriculturii și industriei alimentare, Marin Vasile, președintele Uniunii Naționale a Cooperativelor Agricole de Producție, Tiberiu Mureșan, președintele Academiei de științe agricole și silvice, primii secretari ai comitetelor județene de partid Arad, Argeș, Brăila, Călărași, Dolj, Teleorman, Timiș și Vîlcea.

După străvechile tradiții ale localnicilor, tovarășul Nicolae Ceaușescu și tovarășa Elena Ceaușescu au fost întîmpinați cu pîine și sare. Un grup de tineri și pionieri le oferă, cu emoție și bucurie, frumoase buchete de flori.

Se scandează cu putere „Ceaușescu-P.C.R.!“, „Ceaușescu și poporul!“. În semn de aleasă prețuire pentru oaspeții dragi, două tinere în frumoase costume populare oltenești presară în calea tovarășului Nicolae Ceaușescu și tovarășei Elena Ceaușescu petale de trandafiri.

Pe întreg traseul parcurs pînă la expoziție, mii de locuitori din Slatina și din localitățile învecinate, tineri și virstnici au aplaudat și ovaționat cu însuflețire. Cei prezenți au scandat cu entuziasm urarea ce găsește un puternic ecou în conștiința întregii noastre națiuni — „Ceaușescu reales la al XIII-lea Congres“.

Ambianța specifică acestei zile de sărbătoare este subliniată și de evoluția plină de dinamism a numeroase formații de cîntece și dansuri populare.

Intrarea în expoziție este străjuită de un impunător arc de triumf, în apropierea căruia, pe un imens panou era înscris : „Din adîncul inimii, vă adresăm, dumneavoastră, mult iubite tovarășe secretar general Nicolae Ceaușescu, și tovarășei Elena Ceaușescu cele mai calde mulțumiri pentru tot ceea ce ați făcut și faceți ca plaiurile străvechi ale județului Olt să se dezvolte și să înflorească odată cu țara, în epoca de aur a marilor înfăptuiri, înscrisă în conștiința poporului român drept „Epoca Ceaușescu“.

O suită de mari panouri cu fotografii ilustrează momente din timpul vizitelor de lucru efectuate de secretarul general al partidului în diferite unități agricole din județul Olt.

Întreaga expoziție se constituie într-un grăitor simbol al traiectoriei ascendente, urmate de agricultura județului Olt, marcată de semnificative împliniri, de adevărate mutații în toate sectoarele de producție. Bogăția roadelor acestei toamne este imaginea dominantă, pusă în lumină de marea varietate de produse.

Gazdele prezintă principalele coordonate ale dezvoltării tuturor sectoarelor producției agricole, structura culturilor, precum și măsurile întreprinse în direcția mai bunei utilizări a pămîntului, sporirii continue a potențialului său productiv. Un loc important în ansamblul acestor preocupări îl ocupă lucrările de îmbunătățiri funciare, îndeosebi extinderea irigațiilor. Astfel, dacă în 1965 doar 4,5 la sută din suprafețe erau amenajate pentru irigat, în prezent ponderea acestora se apropie de o treime, urmînd ca pînă la sfîrșitul cincinalului viitor să depășească 73 la sută din total.

Secretarului general al partidului îi sînt înfățișate în continuare realizările în domeniul sporirii gradului de mecanizare a lucrărilor agricole, datorate în principal continuei îmbunătățiri a dotării cu tractoare și mașini agricole, perfecționării acestora, promovării unor tehnologii moderne.

Modernizarea bazei tehnico-materiale, preocuparea statornică pentru valorificarea la maximum a capacității terenului au făcut ca anul 1984, fără a se fi remarcat prin condiții climatice deosebit de favorabile, să fie pentru lucrătorii ogoarelor județului Olt un an cu rezultate foarte bune, datorate în primul rînd străduinței de fiecare zi a tuturor celor care fac ca pămînturile de aici să rodească de la an la an tot mai mult.

Tovarășului Nicolae Ceausescu, tovarășei Elena Ceausescu, celorlalți tovarăși din conducerea partidului și statului le sînt înfățișate apoi rezultatele privind producțiile de porumb, cultură ce deține ponderea cea mai importantă în agricultura județului Olt.

Secretarul general al partidului s-a interesat de soiurile și hibrizii folosiți în acest an, de respectarea densității optime

(Continuare în pag a IV-a)

MAREA ADUNARE POPULARĂ DIN MUNICIPIUL SLATINA

Tovarășul Nicolae Ceaușescu, secretar general al Partidului Comunist Român, președintele Republicii Socialiste România, a participat, împreună cu tovarășa Elena Ceaușescu, la marea adunare populară organizată duminică, 21 octombrie, în municipiul Slatina cu prilejul „Zilei recoltei“.

Tradiționala sărbătoare a avut loc în acest an în județul Olt. În semn de deosebită apreciere pentru rezultatele bune obținute de lucrătorii ogoarelor din această parte a țării în creșterea producției vegetale și animale, care si-au adus, astfel, o contribuție sporită la înfăptuirea importantului program de dezvoltare și modernizare a agriculturii noastre socialiste, la ridicarea bunăstării întregului popor.

Adunarea, desfășurată pe stadionul orașului, a reunit zeci de mii de oameni ai muncii de pe întreg cuprinsul județului, care au făcut tovarășului Nicolae Ceaușescu, tovarășei Elena Ceaușescu o emoționantă manifestare de dragoste și recunoștință.

Reafirmîndu-și cu putere gîndurile și simțămintele pe care le împărtășeau în aceste momente de frumoasă sărbătoare — sărbătoarea recoltelor bogate, a hărniciei și priceperii — cei prezenți au scandat cu însuflețire „Ceaușescu — P.C.R.!“, „Ceaușescu și poporul!“, „Stima noastră și mîndria, Ceaușescu — România!“, „Ceaușescu reales la al XIII-lea Congres!“, „Ceaușescu — Pace!“. Atmosfera de intensă bucurie și satisfacție a fost întregită, aici, pe stadionul din Slatina, de prezența a numeroase formații artistice, care au interpretat vibrante cîntece revoluționare, patriotice, îndrăgite melodii și jocuri populare din folclorul românesc. În toate aceste manifestări, în ralele și ovațiile neîntrerupte ale mulțimii s-au regăsit alesele simțăminte cu care întreaga națiune îl înconjoară pe conducătorul iubit al partidului și statului nostru, pentru activitatea ce o consacră zi de zi, cu abnegație și exemplară dăruire revoluționară, propășirii neîntrerupte a patriei, ridicării ei pe trepte tot mai înalte de progres și civilizație socialistă, cauzei păcii, dezarmării, colaborării și înțelegerii în lume.

În această atmosferă de mare entuziasm popular, au luat loc la tribună tovarășul Nicolae Ceaușescu, tovarășa Elena Ceaușescu.

Împreună cu conducătorul partidului și statului nostru se aflau tovarășii Constantin Dăscălescu, Emil Bobu, Ion Dincă, Silviu Curticeanu. Erau prezenți, de asemenea, ca invitați, primii secretari ai comitetelor județene de partid: Arad — Pavel Aron, Argeș — Constantin Zamfir, Brăila — Anton Lungu, Călărași — Dumitru Bejan, Dolj — Gheorghe Stoica, Teleorman — Teodor Roman, Timiș — Cornel Pacoste, Vîlcea — Venerica Pătru, precum și activiști de partid și de stat, reprezentanți ai organizațiilor de masă și obștești, conducători de unități agricole de stat și cooperatiste, eroi ai muncii socialiste.

Adunarea a fost deschisă de tovarășul **VASILE BĂRBULESCU, prim-secretar al Comitetului județean Olt al P.C.R.**

În continuare, au luat cuvîntul tovarășii **GHEORGHE DAVID, ministrul agriculturii și industriei alimentare, DUMITRU BRENCIU, președintele Consiliului agroindustrial de stat și cooperatist Scornicești, PETRE BOTORAN, directorul Întreprinderii de produse cărbunoase Slatina, ION RADU, directorul S.M.A. Găvojdia, județul Timiș.**

În încheierea adunării, întîmpinat cu multă căldură și însuflețire, a luat cuvîntul tovarășul NICOLAE CEAUȘESCU.

Cuvîntarea conducătorului partidului și statului a fost urmărită cu viu interes, cu deplină aprobare și satisfacție, fiind subliniată în repetate rînduri cu îndelungi aplauze, urale și ovații.

Adresîndu-se tovarășului Nicolae Ceaușescu, la încheierea cuvîntării, primul secretar al Comitetului județean Olt al P.C.R. a spus :

Mult iubite și stimate tovarășe secretar general Nicolae Ceaușescu,

Mult stimată tovarășă Elena Ceaușescu,

În numele participanților la această mare adunare populară, al tuturor oamenilor muncii din județul Olt, permiteți-ne să vă adresăm cele mai respectuoase mulțumiri pentru caldele aprecieri făcute la adresa activității făuritorilor de bunuri materiale și spirituale din județ, pentru prețioasele indicații, îndemnuri și sfaturi pe care ni le-ați dat astăzi, precum și în cursul vizitei efectuate în județul nostru.

Îngăduiți-mi, totodată, să vă mulțumim din adîncul inimii pentru înalta cinste și răsplată a rezultatelor obținute de unele cooperative agricole de producție din județul Olt, prin acordarea, în acest cadru de mare sărbătoare, a înaltului titlu de mîndrie și onoare, de Erou al Muncii Socialiste.

Mulțumim, cu aceeași căldură a sufletelor noastre, tovarășei academician doctor inginer Elena Ceaușescu, pentru indicațiile de mare valoare pe care ni le-a dat în vederea ridicării eficienței întregii activități economice, a îmbinării tot mai strînse a producției cu cercetarea științifică.

Vă dorim, mult iubite tovarășe Nicolae Ceaușescu, și dumneavoastră, tovarășă Elena Ceaușescu să ne trăiți în sănătate și fericire, ani mulți și luminoși spre binele și înflorirea scumpei noastre patrii — Republica Socialistă România.

Trăiască Partidul Comunist Român, în frunte cu secretarul său general, tovarășul Nicolae Ceaușescu!

Cei prezenți la adunarea populară prilejuită de „Ziua recoltei“ aclamă din nou cu înflăcărare pentru partid și secretarul său general, pentru minunatul nostru popor, pentru patria noastră socialistă, liberă, demnă și înfloritoare.

Sărbătoarea se încheie cu o mare și însuflețită horă în care sînt invitați să se prindă tovarășul Nicolae Ceaușescu și tovarășa Elena Ceaușescu.

Părăsind stadionul, tovarășul Nicolae Ceaușescu și tovarășa Elena Ceaușescu au străbătut un adevărat culoar viu, format din mii și mii de locuitori, de la cei mai tineri la cei mai virstnici, care și-au exprimat, încă o dată, nețărmurita bucurie pentru reîntîlnirea cu secretarul general al partidului, președintele țării, pentru vizita de lucru efectuată în municipiul și județul lor, pentru participarea la sărbătoarea recoltei.

Ceremonia plecării s-a desfășurat pe un platou din apropierea stadionului.

O formație, alcătuită din ostași ai forțelor armate, din membri ai gărzilor patriotice și ai detașamentelor de pregătire a tineretului pentru apărarea patriei, a prezentat onorul.

Primul secretar al Comitetului județean Olt al P.C.R. a adresat, din nou, tovarășului Nicolae Ceaușescu și tovarășei Elena Ceaușescu cele mai calde și respectuoase mulțumiri pentru vizita întreprinsă, reafirmînd angajamentul ferm al comuniștilor, al tuturor locuitorilor județului, de a face totul pentru transpunerea în viață a indicațiilor și orientărilor date de secretarul general al partidului, pentru sporirea contribuției lor la înfăptuirea luminosului program de edificare a societății socialiste multilateral dezvoltate și de înaintare a României spre comunism

VIZITA DE LUCRU A TOVARĂȘULUI NICOLAE CEAUȘESCU, ÎMPREUNĂ CU TOVARĂȘA ELENA CEAUȘESCU, ÎN JUDEȚUL OLT

(Urmare din pag. a II-a)

telor realizate, modernizarea proceselor tehnologice și sporirea eficienței economice.

Înfățișînd, prin intermediul unor grafice, planșe și produse, cele mai semnificative aspecte ale evoluției unității, ing. Petre Botoran, directorul întreprinderii, a subliniat că aplicarea indicațiilor date de secretarul general al partidului cu prilejul vizitei de lucru efectuate aici în 1982 a condus la realizări deosebite în toate sectoarele.

În timpul vizitării principalelor secții și ateliere, secretarul general al partidului este informat despre stadiul avansat de execuție în care se află noile linii tehnologice ce urmează să intre în scurt timp în producție.

Secretarul general al partidului a apreciat rezultatele obținute de oamenii muncii de la Întreprinderea de produse cărbunoase și a cerut ca experiența bună acumulată aici să fie valorificată corespunzător în cadrul noilor capacități de producție.

Tovarășul Nicolae Ceaușescu și tovarășa Elena Ceaușescu, ceilalți tovarăși din conducerea de partid și de stat au vizitat apoi **ÎNTREPRINDEREA DE ALUMINIU.** În întîmpinarea tovarășului Nicolae Ceaușescu, a tovarășei Elena Ceaușescu, au venit Gheorghe Dinu, ministrul industriei chimice, Alexandru Orzață, directorul întreprinderii, membri ai conducerii centralei de resort și ai consiliului oamenilor muncii din unitate.

Vizita de lucru în această mare citadelă a aluminiului românesc a fost consacrată analizării modului în care au fost aduse la îndeplinire hotărîrile de partid, indicațiile pe care tovarășul Nicolae Ceaușescu le-a dat acestui colectiv de muncă privind creșterea producției de aluminiu, a calității acestuia, a productivității muncii pe seama progresului tehnic, reducerea consumului de energie.

Tovarășul Nicolae Ceaușescu a cerut să se acționeze pe mai departe pentru reducerea importului, pentru asimilarea de noi sortimente și aliaje de aluminiu solicitate de economia noastră națională. Apreciind eforturile în direcția reducerii consumului energetic, care în prezent se situează la nivelul realizărilor pe plan mondial, secretarul general al partidului a cerut specialiștilor să elaboreze un proces tehnologic menit să conducă la reducerea în continuare a consumului de energie electrică.

Se vizitează apoi turnătoria, locul unde se plămădește metalul argintiu, de înaltă puritate, dotată cu cuptoare moderne, unde procesul de fabricație este complet automatizat. Tovarășul Nicolae Ceaușescu a arătat că sarcina imediată a întreprinderii este realizarea aliajelor de aluminiu pentru programele prioritare din domeniul industriei nucleare, electronice și aerospațiale, sarcină ce poate fi adusă la îndeplinire în uzină.

Secretarul general al partidului a felicitat colectivul întreprinderii și i-a urat noi succese în activitatea viitoare, multă sănătate și fericire.

În aplauzele și ovațiile miilor de oameni ai muncii, tovarășul Nicolae Ceaușescu, tovarășa Elena Ceaușescu au părăsit întreprinderea la bordul elicopterului prezidențial.

Dialogul purtat de secretarul general al partidului în vizita de lucru întreprinsă în județul Olt a continuat la **FERMA ZOOTEHNICĂ FRĂSINET** aparținînd întreprinderii agricole de stat Redea.

La intrarea în unitate, tovarășul Nicolae Ceaușescu, tovarășa Elena Ceaușescu sînt salutați cu deosebită stimă de Costel Eremia, ministru secretar de stat la Ministerul Agriculturii și Industriei Alimentare, șef al Departamentului agriculturii de stat, de reprezentanți ai organelor locale de partid și de stat, specialiști din agricultura județului.

Cu prilejul acestei vizite a secretarului general al partidului, lucrătorii ogoarelor din

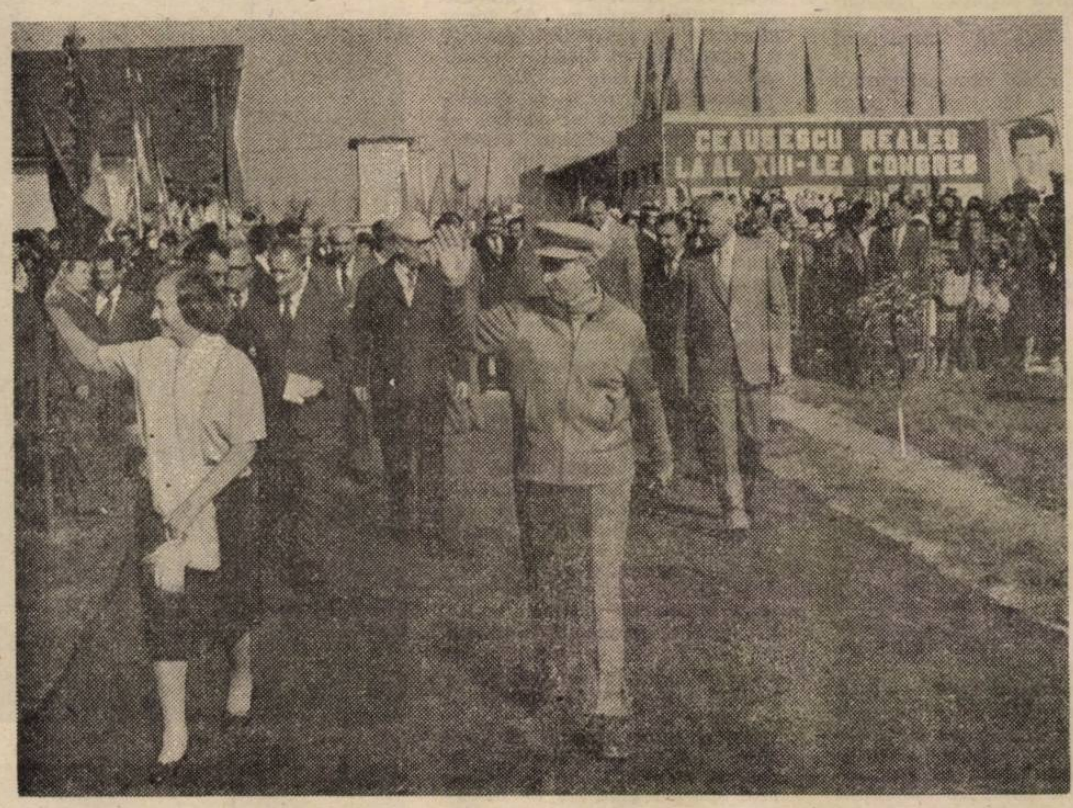

această unitate agricolă de stat au raportat cu mîndrie succesele dobîndite în obținerea de producții superioare, atît în sectorul vegetal, cît și în zootehnie.

Secretarul general al partidului este invitat să viziteze ferma de bovine, prilej cu care gazdele informează că rezultatele obținute sînt strîns legate de modul cum s-a organizat structura bazei furajere, precum și de măsurile întreprinse pentru acoperirea întregului necesar de hrană, atît cantitativ, cît și calitativ.

Sînt prezentate stocurile de furaje suculente și diferite amestecuri nutritive preparate în fermă.

Tovarășul Nicolae Ceaușescu a apreciat eforturile depuse de crescătorii de animale de aici pentru sporirea producțiilor animaliere și a cerut factorilor de răspundere să ia măsuri pentru extinderea noii metode de preparare a furajelor grosiere în toate unitățile din țară, să se facă totul pentru valorificarea superioară a potențialului productiv al pămîntului prin aplicarea unor tehnologii avansate, asigurarea unor densități optime, astfel încît să se ajungă la recolte de peste 8 000 kg grîu și de peste 20.000 kg porumb la hectar.

Vizita de lucru a tovarășului Nicolae Ceaușescu, împreună cu tovarășa Elena Ceaușescu, în județul Olt s-a constituit într-un nou și fructuos dialog cu producătorii de bunuri materiale din această parte a țării, în cadrul căruia au fost desprinse concluzii de importanță majoră pentru ridicarea întregii activități la un nivel superior de calitate și eficiență, pentru dezvoltarea economico-socială a județului în actualul cincinal și în perspectivă.

Puternic mobilizați de îndemnurile și indicațiile secretarului general al partidului, oamenii muncii din unitățile economice vizitate și-au exprimat hotărîrea nestrămutată de a-și îndeplini în mod exemplar importantele sarcini ce le revin, întîmpinînd astfel cu realizări tot mai însemnate marele eveniment din viața poporului și a țării — cel de-al XIII-lea Congres al Partidului Comunist Român.

SĂRBĂTORIREA „ZILEI RECOLTEI"

(Urmare din pag. a III-a)

și a indicat extinderea celor mai productivi, astfel încît să se obțină recolte de peste 20 000 kilograme la hectar în cît mai multe județe și pe suprafețe tot mai mari.

Au fost examinate, de asemenea, noile soiuri de cartofi create de unitățile de cercetare, care au dat rezultate bune pe terenurile unde au fost experimentate, urmînd a fi extinse în județul Olt și în alte zone.

Standurile rezervate plantelor tehnice au evidențiat, la rîndul lor, succesele dobîndite prin crearea unor soiuri noi, de mare productivitate, adoptarea unor soluții tehnologice eficiente.

Remarcabilă este și dezvoltarea legumiculturii, care asigură în prezent producții de 7 ori mai mari decît în urmă cu două decenii.

Apreciind rezultatele obținute, secretarul general al partidului a cerut să se extindă semănatul fasolei și al altor leguminoase în cultură dublă, după grîu și orz, pentru valorificarea superioară a pămîntului și obținerea unor producții suplimentare.

Sînt evidențiate, de asemenea, multiplele aspecte ale modernizării viticulturii și pomiculturii, care și-au dublat producția.

O dovadă a dezvoltării de ansamblu a agriculturii județului o reprezintă evoluția producției globale, care a crescut în ultimele două decenii de la 1,6 la peste 7 miliarde lei. Concomitent, au sporit livrările de produse la fondul centralizat al statului.

Se vizitează, în continuare, spațiile expoziționale rezervate creșterii animalelor, sector cu mare pondere în agricultura județului Olt.

Secretarul general al partidului este informat că efectivele de animale au crescut constant la toate speciile, concomitent sporind și producțiile. Astfel, bovinele însumează un efectiv de peste 200 de mii de animale, porcinele 536 de mii, iar numărul ovinelor a depășit o jumătate de milion.

Tovarășul Nicolae Ceaușescu apreciază rezultatele obținute și recomandă specialiștilor să persevereze în direcția ameliorării și selecției pentru creșterea însușirilor bioproductive ale efectivelor, pentru realizarea unor greutăți cît mai mari la animalele de carne.

Reține atenția oile turcane de Brastavăț, o varietate crescută în cooperativele agricole și gospodăriile populației din această zonă a județului.

Tovarășul Nicolae Ceaușescu cere specialiștilor să întreprindă măsuri de ameliorare a acestor efective de turcane, aplicînd tehnologia practicată la stațiunea de cercetare și producție pentru creșterea ovinelor Rușețu-Buzău, asigurîndu-se astfel creșterea substanțială a producției de lapte.

Un loc distinct în expoziție îl ocupă activitatea de producere și preparare a furajelor. Se arată că în județ este asigurat integral necesarul de hrană pentru efectivele de animale, folosindu-se toate resursele cîmpului și diverse subproduse din industria alimentară.

Semnificativele creșteri ale producției vegetale și animaliere se regăsesc în dezvoltarea industriei alimentare a județului — realizările din domeniile panificației, industrializării laptelui și cărnii, fabricării conservelor din legume și fructe.

Tovarășul Nicolae Ceaușescu, tovarășa Elena Ceaușescu, ceilalți tovarăși din conducerea de partid și de stat sînt invitați, apoi, să viziteze sectorul rezervat mecanizării agriculturii. Secretarul general al partidului a analizat cu factorii de

răspundere prezenți modul cum sînt transpuse în viață sarcinile și orientările privind dezvoltarea sectorului de mecanizare a agriculturii în județul Olt.

Pe parcursul vizitării sectorului rezervat tractoarelor și mașinilor agricole, tovarășul Nicolae Ceaușescu s-a interesat îndeaproape de caracteristicile tehnice ale utilajelor expuse și a apreciat eforturile depuse în vederea perfecționării lor, pentru sporirea gradului de mecanizare a lucrărilor agricole.

În ultimul sector al expoziției, Uniunea județeană a cooperativelor de producție, achiziții și desfacere a mărfurilor prezintă o gamă largă de produse de uz gospodăresc, bunuri de larg consum, diverse produse agroalimentare și apicole.

În încheierea vizitei la această amplă și reprezentativă expoziție organizată de Ziua recoltei, secretarul general al partidului a apreciat realizările oamenilor muncii care lucrează cu dăruire în sectoarele agriculturii județului și a recomandat ca experiența pozitivă, inițiativele valoroase care au condus la sporirea producțiilor vegetale și animale, la creșterea eficienței economice, să fie cunoscute și preluate și în celelalte județe ale țării.

La plecarea din expoziție, tovarășul Nicolae Ceaușescu și tovarășa Elena Ceaușescu au fost salutați din nou cu puternice urale și ovații expresie a celor mai calde sentimente de profundă dragoste, stimă și respect.

TELEVI

20.00 Teleju
întîmpinarea
forum al co
20.20 Actual
economie. 20.
folcloric. Păst
valorificarea
folclorului 21
foileton. „Ma
Episodul 2. 2
zont tehnic
Știința în
progresului
social. 22.20
22.30 Închide
gramului

Buleti
meteo

Vremea va
frumoasă, cu
bil. Temperat
mă va urca
21—23 grade,
va coborî, la
la 6—7 grade.

● DIRECT
POȘTĂ A
PIULUI
anunță : se
ta abonamer
anul 1985 l
revistele edi
noastră — i
rul „IN
BUCUREȘT
prin toate
ciilor P.T.T.
poștali, dif
întreprinderi
ții.

„ARTĂ S
ZIE". În p
mătoare,
operativei „
cizie" va f
nouă unitat
tă la parte
13 din cale
Vodă, ea v
profil optic
reparații ce

Un fr

a Rom

TÎRGUL

Între 11—21
plexul expoz
Scînteii a gă
ediție a Tîr
București.
Inaugurată
Nicolae Ceau
general al p
tele Republi
festare econo
lă a constitu
pice pentru
cretizarea ur
cooperare, c
la extinderea
mice între
reciproc, al
țelegerii într
Numeroși
de afaceri p
cu această o
nimi în a a
X-a ediție
zentat un n
plasează în
rilor expoziț
gură pe pla
lucru este a
te de num
de peste h
din 39 de
altă parte,
dicat și ca
prezentate.
România,
fost prezen
prinderi p
trale indust
cercetare ș
tehnologică
comerț ext
pala expoz
mânești, în
tate noi sa
oferit o su
toare sinte
marcabile
noastră în
cialiste, înd

În municipiul Bucureşti, de „Ziua recoltei"

PE OGOARELE ILFOVENE

Acţiuni susţinute în cîmp şi în grădini

Ieri a avut loc tradiţionala „Zi a recoltei", care a constituit şi pentru oamenii muncii din Sectorul Agricol Ilfov, nu numai un prilej de bilanţ al activităţii, ci şi de acţiune pentru finalizarea în bune condiţii a ultimelor lucrări de toamnă. Însufleţiţi de aprecierile şi îndemnurile tovarăşului Nicolae Ceauşescu, sute şi sute de locuitori ai satelor — ţărani cooperatori, mecanizatori şi lucrători din I.A.S.-uri, specialişti, cărora li s-au alăturat muncitori, elevi şi alţi cetăţeni ai Capitalei — au continuat cu intensitate sporită culesul, transportul şi depozitarea recoltelor, eliberarea terenurilor şi arăturile adînci destinate culturilor de primăvară, valorificarea tuturor rezervelor de nutreţuri. Iată cîteva secvenţe surprinse în Bărăganul ilfovean.

La Petrăchioaia, de pildă, au fost prezenţi numeroşi cooperatori la culesul şi transportul porumbului, sfeclei şi legumelor, precum şi la tăiatul cocenilor. Pe unele sole, recoltele sînt bune, pe măsura eforturilor deosebite depuse de locuitorii acestei aşezări, în acest an capricios. Astfel, la ferma Surlari, condusă de un harnic gospodar, **Iosif Iliescu**, s-au obţinut producţii mari de porumb şi sfeclă de zahăr. Un motiv în plus pentru sătenii ieşiţi în număr mare la lucru să grăbească strînsul pe ultimele suprafeţe.

S-a lucrat, ca de obicei, pe formaţii, majoritatea cooperatorilor participînd cu întreaga familie la activităţile zilei, pe porţiunile repartizate în acord global. Pe măsură ce suprafeţele respective erau eliberate, tractoarele intrau la arat.

N. F.

Pe ogoarele ilfovene se acţionează intens, pentru ca porumbul cules de pe ultimele suprafeţe să ajungă cît mai repede în hambare

ÎN DEPOZITE, SILOZURI ŞI ÎN PIEŢELE ORAŞULUI:

Activitate intensă pentru o cît mai bună aprovizionare a populaţiei

Aşa cum anticipam în numărul de sîmbătă al ziarului, ieri, în întreaga reţea comercială, pe rampele de descărcare, la depozite, silozuri, precum şi în toate pieţele oraşului s-a desfăşurat o intensă activitate la care au participat, alături de lucrătorii din comerţ, şi numeroşi cetăţeni. În tot cursul săptămînii precedente unităţile producătoare din diverse judeţe şi din Sectorul Agricol Ilfov au expediat însemnate cantităţi de legume şi fructe. S-a lucrat la sortarea acestora pentru a se completa stocurile din silozuri, la preambalarea şi încărcarea în autovehicule, în vederea aprovizionării ritmice a pieţelor, unităţilor de desfacere şi în perioada care urmează.

Activitate comercială susţinută — şi în pieţele agroalimentare ale oraşului. În Obor, Unirii, Dorobanţi, Berzei, Rahova, Ferentari, Progresul, Berceni, Titan, unităţile I.L.F., Gostat, Agrocoop, precum şi cele care au participat la „Sezonul horticulturii" au oferit, printre sutele de standuri şi expoziţii cu vînzare ce s-au organizat pe platouri, o imagine sugestivă a rezultatelor obţinute de lucrătorii de la sate. La dispoziţia populaţiei au fost puse mari cantităţi de produse de cea mai bună calitate. Peste 3 000 t legume, 1 500 t cartofi, 1 500 t fructe şi struguri intrate de sîmbătă în reţeaua de desfacere s-au adăugat stocurilor existente în unităţi. Am vizitat ieri dimineaţă Oborul, cea mai mare piaţă a oraşului. Totul a fost la înălţime. Aprecieri asemănătoare şi la piaţa din str. Berzei, care în urma amplelor lucrări de modernizare şi-a schimbat vechea înfăţişare, precum şi în piaţa Progresul.

Evident, ponderea a deţinut-o sectorul de legume-fructe. Unităţile comerţului alimentar au fost prezente cu o gamă diversă de mărfuri. Cele ale comerţului nealimentar au oferit cumpărătorilor articole metalo-chimice şi de textile-încălţăminte specifice sezonului rece, iar cele de alimentaţie publică — I.A.P.L. şi I.C.R. — diverse preparate tradiţionale.

R. Gr.

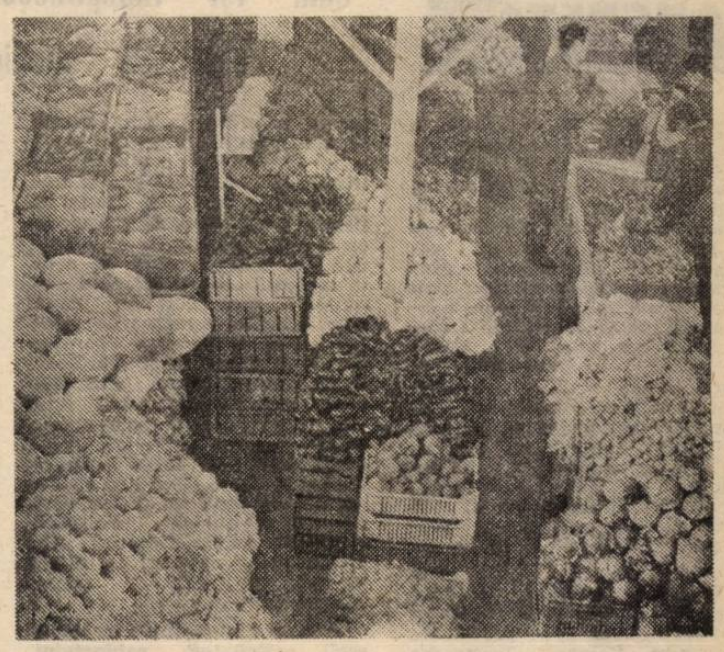

Piaţa Berceni. Aceleaşi imagini, ale bogăţiei roadelor toamnei au putut fi întîlnite ieri dimineaţă în toate pieţele agroalimentare ale oraşului

...ictuos bilanţ, o vie ilustrare a preocupării constante ...niei de a amplifica relaţiile de colaborare internaţională

...INTERNAŢIONAL BUCUREŞTI '84 ...ŞI-A ÎNCHIS PORŢILE

...octombrie, Com... ...ţional din Piaţa ...duit' cea de-a X-a ...ului Internaţional ... de tovarăşul ...şescu, secretarul ...rtidului, preşedin... ...cii, această mani... ...mică internaţiona... ...it un cadru pro... ...iniţierea şi con... ...or noi acţiuni de ...ntribuind astfel ... relaţiilor econo... ...tate, în interesul ...auzei păcii şi in... popoare.

...specialişti, oameni ...ezenţi la Bucureşti ...cazie au fost una... ...prilejul că cea de-a ... T.I.B. a repre... ...ou succes care o ...rindul manifestă... ...ionale de anver... ...n mondial. Acest ...estat, pe de o par... ...rul participanţilor ...tare — 495 firme ...ate — iar, pe de ...e nivelul tehnic ri... ...tatea exponatelor ...ca ţară gazdă, a ...i cu 650 de între... ...ducătoare şi cen... ...iale, institute de ...inţifică şi inginerie ...de întreprinderi de ...rior, fiind princi... ...tă. Produsele ro... ...marea lor majori... ...modernizate, au ...estivă şi edifica... ...ă a progreselor re... ...nregistrate de ţara ...nii construcţiei so... ...eosebi în ultimele două decenii, a potenţialului economiei naţionale, a forţei şi dinamismului industriei româneşti, a capacităţii ei de a participa tot mai activ la diviziunea internaţională a muncii.

T.I.B. '84 a facilitat un amplu şi fructuos dialog, un util schimb de informaţii între gazde şi numeroşi oaspeţi de peste hotare, de natură să pună în valoare noi posibilităţi de dezvoltare a colaborării şi cooperării în producţie şi tehnico-ştiinţifice, a schimburilor comerciale. De altfel, caracteristica esenţială a manifestării economice găzduite de capitala României a fost intensa activitate de negocieri şi de perfecţionare a numeroase tranzacţii economice reciproc avantajoase. Dintre principalele contracte încheiate de întreprinderile româneşti de comerţ exterior sînt de menţionat cele privind exportul de produse ale industriei constructoare de maşini — echipamente şi utilaj petrolier, metalurgic, chimic şi pentru industria alimentară, autoturisme, autovehicule şi piese de schimb auto, maşini agricole, tractoare şi componente, rulmenţi, material rulant etc. — în Albania, Bulgaria, Cehoslovacia, Cuba, R.D. Germană, R.F. Germania, Grecia, India, Iugoslavia, Polonia, S.U.A., Sudan, U.R.S.S.; ale industriei de maşini-unelte, electrotehnică şi electronică — maşini-unelte, maşini textile, componente şi produse electronice, mijloace de automatizare, aparatură de măsură şi control, aparatură electrotehnică — în Austria, Bangladesh, Cehoslovacia, China, Franţa, R.D. Germană, R.F. Germania, Italia, Mongolia, Olanda, Polonia, U.R.S.S., Ungaria; ale industriei chimice — în Austria, Cehoslovacia, Chile, Franţa, Grecia, R.D. Germană, R. F. Germania, India, Italia, Iordania, Iugoslavia, Olanda; ale industrializării lemnului şi materialelor de construcţii — mobilă şi mic mobilier, materiale de construcţii, diverse produse ale industriei celulozei şi hîrtiei etc. — în Belgia, Bulgaria, Franţa, R. F. Germania, Ghana, Maroc, Olanda, S.U.A.; ale industriei uşoare — ţesături, tricotaje, confecţii, încălţăminte, produse din sticlă şi altele — în Anglia, Arabia Saudită, Bulgaria, Ghana, Cuba, R.F. Germania, Italia, Iugoslavia, Kuweit, Olanda, S.U.A., U.R.S.S. etc. Au fost încheiate, de asemenea, o serie de contracte privind importul României de maşini-unelte, produse chimice şi petrochimice, metalurgice, aparatură de automatizare, tehnică de calcul şi produse electronice, diverse accesorii pentru industria petrolieră, utilaje de construcţii şi de ridicat, bunuri de larg consum din Anglia, Austria Bulgaria, Cehoslovacia, R.D. Germană, R.F. Germania, Indonezia, Japonia, U.R.S.S. şi Ungaria.

Prin rezultatele cu care s-a soldat Tîrgul Internaţional Bucureşti, care s-a desfăşurat sub deviza „Comerţ — cooperare — dezvoltare — pace", a asigurat premise favorabile pentru intensificarea conlucrării economice şi tehnico-ştiinţifice între state, pentru o largă participare la circuitul mondial de valori materiale.

Solemnitatea depunerii jurămîntului militar de către elevii şcolilor aparţinînd Ministerului Apărării Naţionale

Duminică dimineaţa, în şcolile militare de ofiţeri, maiştri militari şi subofiţeri aparţinînd Ministerului Apărării Naţionale a avut loc solemnitatea depunerii jurămîntului militar de către elevii anului I.

Rostind legămîntul suprem sub faldurile drapelului de luptă — simbol al onoarei, gloriei şi vitejiei militare — în preajma celei de-a 40-a aniversări a Zilei Armatei tinerii elevi şi-au exprimat hotărîrea de a îndeplini cu fermitate şi la un înalt nivel calitativ sarcinile ce le revin din documentele de partid, din Directiva comandantului suprem, din cuvîntarea tovarăşului Nicolae Ceauşescu la Timişoara cu prilejul deschiderii noului an de învăţămînt. Ei şi-au manifestat voinţa de a acţiona cu înaltă responsabilitate pentru a se forma, pe baza prevederilor doctrinei militare naţionale, al cărei strălucit fondator este tovarăşul Nicolae Ceauşescu, ca priceputi instructori şi educatori cu o temeinică pregătire politico-ideologică, militară şi de specialitate, cu înaltă conştiinţă patriotică şi politică, revoluţionari înflăcărati, buni propagandişti ai politicii partidului şi statului nostru.

Tinerii care au depus jurămîntul militar s-au angajat să nu precupeţească nici un efort pentru a întîmpina cu rezultate remarcabile marele forum al comuniştilor români, pentru a-şi îndeplini cu cinste îndatoririle ce le revin faţă de patria noastră liberă şi independentă — Republica Socialistă România.

Rezultatele întrecerii socialiste pe nouă luni ale anului

Încheiem astăzi publicarea rezultatelor obţinute în întrecerea socialistă pe cele nouă luni care au trecut din acest an de către colective fruntaşe de oameni ai muncii din întreprinderi industriale, transporturi, din domeniul circulaţiei mărfurilor, precum şi din centrale industriale.

*Ca urmare a rezultatelor obţinute şi a punctajului general stabilit pe baza realizării indicatorilor prevăzuţi în criteriile de organizare a întrecerii socialiste, la 30 septembrie *) pe primele locuri se situează — alături de unităţi din ţară — următoarele colective din municipiul Bucureşti:*

ÎN DOMENIUL TRANSPORTURILOR AERIENE ŞI NAVALE

Locul III: Întreprinderea de aviaţie utilitară — Ministerul Transporturilor şi Telecomunicaţiilor, cu 45 puncte.

CENTRALE INDUSTRIALE INDUSTRIA MINIERĂ

Locul I: Centrala sării şi nemetaliferelor, cu 491 puncte.

INDUSTRIA CONSTRUCŢIILOR DE MAŞINI

Locul I: Centrul Naţional al Industriei Aeronautice Române, cu 264,9 puncte.

INDUSTRIA DE MAŞINI-UNELTE, ELECTROTEHNICĂ ŞI ELECTRONICĂ

Locul I: Centrala industrială de echipament special, cu 653,6 puncte.

Locul II: Centrala industrială de echipamente de telecomunicaţii şi automatizări, cu 277,2 puncte.

Locul III: Centrala industrială de maşini şi utilaje pentru industria uşoară, cu 63,5 puncte.

INDUSTRIA CHIMICĂ

Locul I: Centrala de utilaje şi piese de schimb pentru industria chimică, cu 869,5 puncte.

ECONOMIA FORESTIERĂ ŞI MATERIALE DE CONSTRUCŢII

Locul I: Centrala materialelor de construcţii, cu 133,9 puncte.

Locul II: Centrala de utilaje şi piese de schimb, cu 122 puncte.

INDUSTRIA UŞOARĂ

Locul I: Centrala mecanică şi de articole casnice, cu 242,8 puncte.

Locul II: Centrala pielăriei, cauciucului şi încălţămintei, cu 139,9 puncte.

INDUSTRIA ALIMENTARĂ

Locul II: Centrala industrială de morărit, decorticat, panificaţie şi produse făinoase, cu 330 puncte.

Locul III: Centrala producţiei şi industrializării tutunului, cu 268,8 puncte.

TRANSPORTURI ŞI TELECOMUNICAŢII

Locul I: Centrala mecanică de material rulant, cu 616,3 puncte.

Locul II: Centrala industrială de reparaţii auto, cu 370,2 puncte.

**) Indicatorii privind producţia netă, productivitatea muncii, costurile de producţie şi beneficiile sînt calculaţi pe 8 luni.*

Dialog cetățenesc

Prin valorificarea resurselor locale — o cît mai puternică dezvoltare a industriei mici

● Milioanele din... răchită

Parcă nu-ți vine să crezi, trecînd pe acolo, că între stivele de răchită care se „bronzează", în cîteva ateliere mici o mînă de împletitori „supun" niște nuiele, transformîndu-le în tot felul de obiecte și rezultatul muncii lor înseamnă în fiecare an mai multe milioane de lei. Produsele pe care le obțin au căutare în S.U.A., Franța, R.F.G., Olanda, Italia, Belgia ; se vînd foarte bine și în magazinele din Capitală (la Băneasa, Obor, în parcurile Cișmigiu și Herăstrău).

Secția — anexă a Direcției Domeniului Public — la care ne referim, a fost înființată cu aproape zece ani în urmă, avînd atunci destinația de a repara obiectele de răchită din dotare. De atunci, activitatea de aici s-a extins permanent, potrivit cerinței de a se dezvolta industria mică, printr-o eficientă valorificare a resurselor locale. Dacă la începutul acestui an, la Toboc se confecționau cincizeci de sortimente din răchită, în prezent se execută circa 100. Tot cu cîteva luni în urmă materia primă se recolta de la Toboc, Mogoșoaia și Snagov, de pe terenuri care nu se pretează la alte culturi, situate pe malurile lacurilor. În ultima perioadă, pentru că împletiturile din răchită sînt din ce în ce mai solicitate, s-au realizat o serie de contracte cu cooperativele agricole de producție din comunele Jilava, Butimanu, Brănești, ce furnizează însemnate cantități de răchită care, pînă acum, se iroseau.

„Procesul de producție" pentru obținerea celor 100 de sortimente de obiecte din răchită este relativ simplu : după recoltare răchita este pusă la uscat, se fierbe, se descojește, este înmuiată într-o cadă și trecută, apoi, printr-o cameră cu sulf. I-am urmărit la treabă pe cîțiva dintre cei mai buni împletitori : Maria Codăuș, Nicolae Florescu, Ion Tudor, Alexandru Ștefan, înțelegînd că pentru meseria lor e nevoie de multă pricepere. Împreună cu inginerul Ion Oancea, șeful secției, ei și-au manifestat dorința de a-și mări colectivul, primind la Toboc, unde sînt condiții foarte bune, și alți lucrători care vor să învețe această meserie.

Horia TABACU

Subtile și suave

ORIZONTAL *1) Gingaș — Posesiv 2) Vas în care nu-i bine să-ți viri nasul dacă nu-i al tău — Poezie cu canoane 3) Leș ! — Minte (fig.) — Lecții la școală 4) Lipsă de la datorie (fam.) — Element chimic semimetalic 5) Felurit 6) Conduită — Pelerină 7) Distrusă (fig.) — Suplu 8) A cunoaște — Piatră semiprețioasă 9) Usturoi — Paravan de pluș (pl.) 10) Scormonește focul (pl.).*

VERTICAL *1) Lipsit de conținut — Priceput 2) Capricioși 3) Articol — Stînjenei 4) Arta învingătorului — La fel 5) Aripi de acvilă ! — Ciucure 6) Masă mare (pop.) — Consoană dublă 7) 1,2 somnoriști ! — Trupă (arh.) 8) Melancolii 9) Casa florilor gingașe (pl.) — Instrumentul lui Dinu Lipatti (pl.) 10) Împrejurări care diminuează importanța.*

HORIA GLINIASTEI

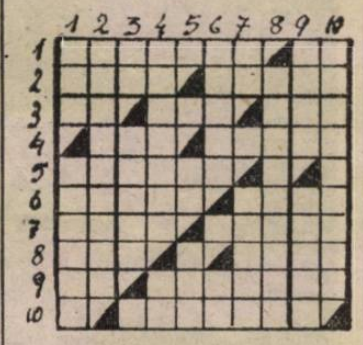

Dezlegarea careului apărut în ziarul de simbătă 20 octombrie.

Orizontal *1) COLABORARE 2) ACAPARATOR 3) LOCALITATE 4) CLARIFICAT 5) RAZIE — TI 6) LEI — AC — ȘI 7) ALES — ISTEȚ 8) TE — ALIPI 9) OVALI — OMIS 10) RESTAURANT*

ANCHETA noastră

Cum își îndeplinesc rolul profilactic cabinetele medicale școlare ?

Existența în fiecare școală a unui cabinet medical reprezintă o probă a faptului că sănătatea copilului, a adolescentului este privită ca o problemă de prioritate a rețelei de ocrotire a sănătății, rolul acestui cabinet fiind preponderent **profilactic** : în obiectivul său stau prevenirea îmbolnăvirilor, a agravării unor afecțiuni, dispensarizarea unor boli, igiena în școli, în internate și semiinternate. Idee confirmată și de ceea ce am constatat noi înșine în privința activității cabinetelor, din unele școli, cum ar fi Școala generală nr. 146, Liceul Spiru Haret, Liceul economic și de drept administrativ nr. 2, școlile generale 5, 15 și multe altele.

● **„Locul cadrului medical dintr-o școală este în mijlocul copiilor"** ne-a spus profesoara Ruxandra Bejan, directoarea Liceului economic nr. 2, amintit mai sus, întărind cu această afirmație valoarea activității pe care, cu deosebită conștiinciozitate și putere de muncă, o desfășoară sora principală Adriana Ștefănescu. Dimineața, ea începe prin a merge în fiecare clasă; este alături de elevi și la activitățile de muncă patriotică și la practică și și-a format echipe de Cruce Roșie în fiecare clasă. Ceea ce fac acești copii este departe de a fi formal : ei o informează pe soră în legătură cu toți cei care absentează mai mult de două zile, ajută la examinările periodice, la menținerea curățeniei și a igienei în școală. Toate cazurile-problemă sînt dispensarizate ; fiecare copil este înregistrat. specificîndu-se medicul specialist și unitatea medicală care i-au făcut periodic controlul, între școală și medicul curant fiind un dialog permanent și eficient. Se consemnează zilnic fiecare caz prezentat la cabinet, cu diagnosticul prezumtiv și tratamentul indicat.

● **În contrast, însă, la unele școli, activitatea cabinetului medical are și laturi formale și uneori și... dezinteres.**

— Unde sterilizați seringile ?, o întrebăm pe sora medicală Angelica Fertea, de la Școala generală nr. 79.

— La un dispensar, pe Academiei, dar sinceră să fiu nu prea știu adresa. Am trimis o elevă cu trusa (?!?).

Ceea ce se traduce prin faptul că, aproape cu o oră înaintea terminării programului, nu există posibilitatea efectuării vreunei injecții. Din registrul de dispensarizări, din cîteva cazuri de hepatită luate în evidență, la eleva S. Cristina se menționează ca dată a ultimului control „mai '83", iar la S. Nicolae — „februarie '84". Nu reiese dacă elevii mai sînt sau nu în evidență și nici cine i-a tratat posthepatită. Răspunsul indirect la întrebarea „Cum ați urmărit aceste cazuri ?" a fost: „Știți, școala nu are mijloace de constrîngere" (?!). Trusa de urgență cuprinde două fiole de miofilin, 20 tablete antinevralgic, 20 tablete paracetamol, 10 tablete romergan, 5 fiole calciu clorat și „două degete" de iod. După care „barem de urgență", nu știm...

● **„Fișa elevului? A „uitat" să o aducă înapoi"**, ne spune sora medicală Marta Mihăilescu, de la Liceul industrial de construcții nr. 23, din șos. Mihai Bravu, după ce a căutat în zadar să găsească vreun document privind sănătatea elevului Cezar P. din clasa a XI-a C. „dispensarizat" (e un fel de a spune) pentru o boală endocrină și despre care nu se știe absolut nimic. Evidențele sînt și aici deficitare. Completările în caiete sînt pasagere și întîmplătoare. Nu există un registru pentru acțiunile de imunizare. La fișele pentru examenele de bilant al stării de sănătate — a cărui importanță trebuie să o cunoască orice cadru mediu — sînt multe rubrici necompletate : tensiune arterială, puls, greutate, boli interne, chirurgie (exemplu: fișele elevilor Dumitru Stoian, Cornel Chivu, Vlad Bucur, clasa a XII-a C). Trusa de urgență — cu totul sumară (cîteva aspirine, rivanol, valeriană). Instrumentarul nu e sterilizat de trei zile ; nici cutiile de seringi nu pot fi utilizate, din același motiv.

Prin natura ei complexă și prin importanța sa, activitatea cabinetului școlar trebuie să fie una riguroasă, după metodologii strict urmărite și respectate, integrată muncii din școală în general, pe profilul școlii și al vîrstei elevilor. Orice abatere de la aceste îndatoriri — și cum se vede asemenea „derogări" mai există — poate avea repercusiuni nu lipsite de greutate.

Ileana COMAN
Marian CIOBA

INFORMAȚIA publicitate

Schimburi de locuințe

SCHIMB 3 camere conf. I, Favorit sau două camere, conf. I, Mărgeanului, pentru două camere, conf. I, Drumul Taberei. 46.87.89, după ora 17.
SCHIMB apartament două camere cu similar. Tel. 28.47.39. (9618)
SCHIMB apartament două camere comandate, conf. II sporit, Luică-Berceni, pentru similar Drumul Taberei. 86.32.80.
SCHIMB apartament 3 camere, cartier Militar, pentru garsonieră mobilă, sectoarele 1, 2. Tel. 19.34.42 ; 43.19.38. (9518)
SCHIMB două camere comandate, Favorit, pentru 3—4 Favorit sau Obor. Tel. 45.08.69. (9498)
SCHIMB 3 camere, bd. Chimiștilor, plus 4 camere Soculul, bloc nou, cu îmbunătățiri, pentru 5—6 camere, gaze, curte. Tel. 73.52.47. (9482)
SCHIMB apartament două camere cu două garsoniere. Tel. 80.74.22.

Închirieri

ÎNCADRATĂ doresc cameră demisol sau mansardă, intrare separată, încălzire, exclusiv lemne, zona Iancului-Romană. Tel. 10.62.02. (9250)
MEDICI secundari căutăm garsonieră mobilată, chirie lunar, (relativ) central. Tel. 55.48.48, după orele 19. (9137)
STUDENȚI dorim apartamenți, garsonieră (mobilate), zona Tei-centru. Tel. 16.31.46. (9117)
INGINER stagiar doresc garsonieră mobilată, Dorobanți, Romană, Universitate. Tel. 48.01.70. (7448)
CAUT două camere nemobilate, la curte, termen lung, Grivița, 1 Mai, Chitila. Tel. 67.33.30, după ora 16. (9706)
STUDENT caut garsonieră. Tel. 88.49.83, orele 19—21. (9705)
OFER central cameră mobilată, separată, demisol, încălzire centrală, dependințe. Tel. 21.22.13.
STUDENT medicină doresc apartament sau garsonieră, telefon, mobilat (ă). Tel. 11.28.98.
STUDENȚI, frate și soră, căutăm garsonieră (ne) mobilată, lîngă Institutul Politehnic. Tel. 74.48.59. (9334)
STUDENTĂ caut garsonieră (apartament) zonă ultracentrală, Drumul Taberei, Militari. Tel. 77.36.70. (9458)
STUDENȚI, tineri căsătoriți, căutăm garsonieră. Tel. 11.56.49, orele 18—22. (8962)
CAUT garsonieră (aragaz, telefon), chiria lunar. Tel. 78.87.08 (0012)

Vînzări

PREDAU contract garsonieră elegantă, Soculul, etaj 8. Tel. 73.62.02.
APARTAMENT 3 decomandate, garaj, conf. I, Drumul Taberei. Tel. 78.64.24. (9293)
VIND urgent apartament două camere, metrou Sălăjan și mantou nou nurcă mărimea 46. Tel. 15.46.83. (8199)
APARTAMENT două camere I, îmbunătățit, achitat, etaj 10. Sufragerie nuc. 45.91.15 (8214)
VINDEM apartament, dependințe, lemne, liber, mobilă, zona Titulescu. Tel. 48.46.97. (3727)
CASĂ singur curte, liberă, 5 camere, baie, bucătărie. Tel. 13.69.99.
CONVENABIL, predau urgent contract apartament două camere, 'ecomandate, etaj I, Titan. Tel 39.37.13. (9626)
URGENT, convenabil, mic apartament, bloc 4 niveluri, cărămidă, etaj 2. 14.54.78. (9574)
VIND garsonieră, confort I Baba Novac, stația Cățelu achitată integral. Tel. 47.55.70 orele 18—22. (9452)
VIND apartament două camere, dependințe și mobilă, boiler gaze. Relații tel. 82.03.62, orele 14—17. (9753)
PIESE Fiat 600, motor, cutie viteză, caroserie, Barbu Delavrancea 53, Piața 1 Mai (orele 15—18). (9393)
VIND acordeon Hohner 80 basi, pianină Zimmerman. Tel. 61.45.61.
VIND mobilă tip modern și stil florentin. Tel. 46.03.24, sau 55.92.46.
VIND mașină Veritas, butelie aragaz 6 l și haină blană sintetică. Tel. 86.30.65. (8802)
ȘIFONIER, pat, fotolii, bibliotecă, măsuțe, lustre, comodă, culer, televizor Grigorescu, covoare. Tel. 33.13.34. (8878)
PALTON damă astrahan și stofă. Tel. 58.54.14.
VIND mobilă sufragerie. Tel. 60.29.27. (9554)
VIND mașină cusut Singer foarte bună, sufragerie, diverse mobile. 15.68.93. (9436)
VIND congelator Calex, mașină de spălat, ambele perfectă stare. 33.92.94.
PREDAU contract apartament două camere, Berceni, Olteniței. Tel. 47.66.18. (3808)
PREDAU contract (vînd) convenabil apartament două camere, confort I, zona Nițu Vasile. Tel. 84.08.79. (9583)
PREDAU avantajos contract apartament două camere, cartierul Energeticienilor-Vitan. Tel. 85.40.87. (7228)
PREDAU contract 3 decomandate, etaj 3, complex Colentina. Vînd butelie. Tel. 17.84.83 (9580)
PREDAU contract apartament două camere ; preiau contract 3 camere. 25.03.50. (9547)
PREDAU contract două camere, achitat 80% ; cumpăr garsonieră. Tel. 24.64.93. (8816)
PREDAU contract garsonieră I, parter, Piața Cringași, achitat 28%. Tel. 25.49.80, după ora 16. (8866)
PREDAU contract două camere, Pajura. Tel. 68.41.52.
VIND urgent Trabant 601 convenabil, stare perfectă. Tel. 22.49.90.
PREDAU contract garsonieră Lujerului. Vînd mobilă. Tel. 35.30.94, după 17. (8989)
PREDAU contract apartament 3 camere, decomandate, etaj 5, Pantelimon 27.16.04 (9140)
PREDAU contract (vînd) garsonieră. Tel. 74.55.96.

Cumpărări

CUMPĂR Dacia, Oltcit noi sau puțin rulate. Tel. 88.31.60. (9385)
CUMPĂR Trabant Combi ; vînd Opel Rekord. 39.28.58/22.39.15

Legitimații declarate nule prin pierdere

PIERDUT legitimație serviciu și foaie lichidare pe numele Mălăiel Saveta. Le declar nule.
PIERDUT legitimație cămin pe numele Strat Maria. O declar nulă.
PIERDUT legitimație cămin pe numele Mutu Niculina. O declar nulă.
PIERDUT contract închiriere eliberat de ICRAL Berceni, pe numele David Marin. Il declar nul.
PIERDUT contract închiriere eliberat de ICRAL Berceni, pe numele Cristescu Nina. Il declar nul.
PIERDUT contract închiriere pe numele Andronache Silvia, eliberat de ICRAL Berceni. Il declar nul. (8741)
PIERDUT contract închiriere pe numele Turcitu Alexandrina, eliberat de IAGSC. Il declar nul.
PIERDUT cățeluș Pechinez negru cu lăbuțe maro, răspunde la numele Lili, zona Berceni. Bună recompensă. Tel. 83.88.98. (9479)
PIERDUT actele apartamentului din str. Aurora nr. 52, pe numele Chirilă Dumitru. Ofer recompensă. Le declar nule. Tel. 22.20.41. (9736)

pe numele Ghiță Floarea, Grigorescu Marin, Drăgoi Dumitru, Negoșanu Trandafir, Catargiu Rodica, Ilie Anica, Cojoacă Nicoleta, Florescu Ion, Dascălu Ioana, Lupan Ruxandra, Pălăngeanu Niculina, Țăranu Maria, Coculas Marin, Vlădescu Mircea, Apetroaie Adrian, Nasoi Dumitru, Vatră Ion, Simion Marinela, Alupoae Ciprian, Mihai Ion, Trifu Cornel, Bisoc Alois, Brătoi Vasile, Cojocaru Pamfil-Vasile, Radu Ana, Luca Marin, Neculăescu Marilena, Oprea Dorel, Blaj Fănica, Căldăraru Ioana, Luca Dumitru, Ioniță Șefan, Eftenie Maria, Burescu Mircea, Stoian Smaranda, Voicu Gheorghe, Misikis Harlclia, Neagu Florea, Cocoș Violeta, Florea Nicolae, Stroe Nicolae, Năstase Nicușoara, Zaharia Vasile, Ivan Sanda, Nicolae George Laurențiu, Repciuc Ioan, Cismaru Eugenia, Costache Ion, Gheorghișor Badea, Naghi Elena, Văduva Ioana, Curtuneanu Dumitru, Zaharia Michaela, Martea Dumitru, Neagu Costel, Manea Gheorghe, Stan Ion, Ancuța Anton, Stancu Ion, Costache Tudor, Pașa Emil, Dobrița Fănel, Uceanu Ionel, Georgescu Iulian, Mureșan Elena, Lupu Adrian.
PIERDUT contract închiriere eliberat de ICRAL Berceni, pe numele Butișeacă Vasile. Il declar nul. (9237)

Diverse

CONDUCĂTOR auto efectuez rodaje autoturisme. Relații tel. 51.16.64.

Decese

FLORICA și Benone anunță comemorarea decesului celui ce a fost **DIMITRIE TACHE BRĂESCU** — pictor și bizantolog, pe 26 octombrie. Relații tel. 19.08.51. (866)

FLORICA și Benone anunță comemorarea decesului scumpei lor mame **GEORGETA BRĂESCU,** pe 26 octombrie. Relații tel. 19.08.51. (665)

● DE LA ÎNTREPRINDEREA DE EXPLOATARE A METROULUI BUCUREȘTI:

În perioada **23 octombrie — 3 noiembrie 1984,** ca urmare a executării unor lucrări de sistematizare a stației de metrou Semănătoarea, circulația trenurilor se va desfășura astfel :

— În relația **Industriilor (Militari) — Republica** și retur trenurile circulă fără modificări în graficul de circulație și a intervalelor de timp.

— În relația **Semănătoarea — Republica** și retur, trenurile se limitează între stațiile **Eroilor** și **Republica** fără modificarea graficului de circulație și a intervalelor actuale de urmărire, iar între stațiile **Semănătoarea — Eroilor** trenurile vor circula pe o singură linie dus și întors la un interval de urmărire de 16 minute.

Orele de desfășurare a programului de circulație rămîn cele actuale : 5—23,30.

Direcția de mers a fiecărui tren este înscrisă prin table de afișaj amplasate la parbrizul primului vagon, de asemenea, este anunțată și prin instalațiile de sonorizare ale trenurilor și stațiilor.

În stația Eroilor primirea trenurilor se face astfel :

— Trenurile din direcția Republica — Industriilor (Militari), respectiv Republica — Eroilor, **la linia II — peronul mic.**

— Trenurile din direcția Industriilor (Militari) **la linia I, peronul mare.**

— Trenurile din și spre direcția Grozăvești — Semănătoarea **la linia III peronul mare.**

Trecerea călătorilor spre peroanele de tranzit în stația Eroilor se face prin folosirea scărilor interioare de la capetele peroanelor.

CASA DE CULTURĂ A SECTORULUI 1 „ÎNFRĂȚIREA ÎNTRE POPOARE"

primește înscrieri pentru următoarele cursuri :

● Inițiere în electronică și depanare radiotelevizoare ● Dactilografie — secretariat ● Desen tehnic ● Programare în FORTRAN 77 pentru calculatoare Coral-4030 și noțiuni despre sistemul de operare RSX-11 M ● Operare — programare pentru calculatoare FELIX FC 128 ● Croitorie ● Întreținerea tenului ● Cineamatorism ● Foto ● Balet pentru copii ● Chitară, pian, acordeon ● Limba engleză ● Gimnastică de întreținere pentru femei.

Înscrieri și relații zilnic între orele 10-20 la sediul din bd. Bucureștii Noi nr. 66. sau la tel. 67.14.70. Mijloace de transport 6, 20, 24, 112, 377, maxi-taxi 508, stația Piața Marx-Engels.

Actualitatea culturală bucureșteană

7 arte în 7 zile

Ecran

ROMÂNIAFILM prezintă

Imagine din filmul „Moara lui Călifar"

● „MOARA LUI CĂLIFAR" — producție a Casei de Filme Cinci. *Filmul, distins cu Premiul pentru debut acordat regizorului Șerban Marinescu la Festivalul de la Costinești 1984, este adaptarea binecunoscutei povestiri a lui* Gala Galaction, *scenariul fiind semnat de* Valeriu Drăgușanu, Radu Aneste Petrescu *și* Petru Maier Bianu. *Regia :* Șerban Marinescu. *Imaginea* : Călin Ghibu, Dragoș Pîrvulescu. *Muzica :* Nicu Alifantis. *Decoruri și costume : arh.* Nicolae Drăgan. *În distribuție :* Remus Mărgineanu, Elena Albu, Vasile Nițulescu, Dan Condurache, Andrei Finți, Ion Marinescu, Jean Lorin Florescu, Petre Tanasievici, Nicolae Praida.

● „ANA PAVLOVA" — coproducție sovieto-engleză. *Pelicula urmărește îndeaproape viața și cariera celebrei balerine ruse Ana Pavlova, care, în primele decenii ale secolului nostru, a cucerit întreaga lume cu talentul ei excepțional. Scenariul și regia* : Emil Loteanu. *În distribuție :* Galina Beliaeva, Serghei Șakurov, Vsevolod Larionov, James Fox, Jacques Debari, Gheorghe Dimitriu.

Thalia

Național invită

În perioada 23—28 octombrie, Naționalul bucureștean prezintă următoarele spectacole cu piese din dramaturgia românească și universală. **SALA MICĂ : „Poveste din Hollywood"** (marți 23, orele 17 și 20, sîmbătă 27, ora 15, duminică 28, ora 15) ; **„Zbor deasupra unui cuib de cuci"** (miercuri 24, ora 15, sîmbătă 27, ora 20) ; **„Gâițele"** (miercuri 24, ora 20) ; **„Ploșnița"** (joi 25, ora 19,30) ; **„Comedie de modă veche"** (vineri 26, ora 19,30) ; „Iubirile de-o viață" (duminică 28, ora 10) ; **„Caligula"** (duminică 28, ora 19,30). **SALA ATELIER : „Între patru ochi"** (marți 23, miercuri 24, orele 19,30, sîmbătă 27, ora 15,30) ; **„Act venețian"** (joi 25, ora 19) ; **„Farul"** și **„Domnul Valentino"** (vineri 26, ora 19, duminică 28, ora 16) ; **„Idolul și Ion Anapoda"** (duminică 28, ora 10,30). **SALA „ION VASILESCU" : „Gimnastică sentimentală** (marți 23, ora 19, duminică 28, ora 20) ; **„Inocentul"** (joi 25, ora 19,30) ; **„Între patru ochi"** (vineri 26, ora 19,30) ; **„Papa Dolar"** (sîmbătă 27, duminică 28, orele 15) ; **„Cavoul de familie"** (sîmbătă 27, ora 19,30).

Simeze

De văzut, de revăzut

Două vernisaje miercuri : ora 18, la „Orizont" (bd. Bălcescu nr. 23), **tapiserie de Titina Comșa ;** ora 18,30, la „Eforie" (str. Eforie nr. 4), **pictură de Constantin Andronic.** Și două joi : ora 18, la „Galateea" (calea Victoriei 132), **lucrări în sticlă de Eugenia Barac-Enescu ;** ora 18,30, la parterul „Căminului Artei" (str. Biserica Enei nr. 16), **grafică de Peter Csahi.** La Galeria Municipiului (str. Academiei nr. 15) poate fi (re)văzută **pictură de Virgil Mancaș,** iar la „Simeza" (bd. Magheru nr. 20), același gen îl cultivă **Ion Dumitriu.** La „Hanul cu tei" se află **lucrări de ambient,** iar în „Atelier 35" (subsolul de la „Orizont") expune **sculptorul Claudiu Filimon.**

Pensiuni

Concerte, spectacole

FILARMONICA „OLTENIA" din Craiova, dirijată de **Teodor Costin,** prezintă **joi 25 și vineri 26 octombrie, ora 19,** la **Ateneu,** un concert simfonic. În program : Pastorale și idile transilvane de Theodor Grigoriu, „Daphnis și Chloe" — suita a II-a de Ravel, Concertul pentru vioară și orchestră de Brahms (solistă **Cristina Anghelescu).**

În această săptămînă OPERA ROMÂNĂ prezintă : **Personalități lirice comentate : Aureliano Pertile** (azi, ora 18) ; **Aida** (mîine, 23 oct., ora 18) ; **Freischütz** (miercuri 24 oct., ora 18) ; **Seară vieneză** (joi 25 oct., ora 18) ; **Tosca** (vineri 26 oct., ora 18) ; **Camerata coregrafica, Francesca da Rimini** (sîmbătă 27 oct., ora 18) ; **Voci tinere** (duminică 28 oct., ora 11) ; **Povestea micului Pan** (duminică 28 oct., ora 18).

A APĂRUT „ALMANAHUL SATELOR" 1985, EDITAT DE GAZETA „AGRICULTURA SOCIALISTĂ" : Din cuprins : Agricultura — actualitate, perspective, speranțe. ● Cum putem prevedea starea vremii. ● Peste 200 de sfaturi practice pentru gospodari și gospodine. ● Juristul nostru la dispoziția dv. ● „Trei triunghiuri ale morții ?" — Afacerea ucigașă — Misiune cu totul deosebită. ● Cîntecul veșnic tînăr. ● Euro '84. ● Olimpiada Los Angeles 1984.

Vi-l puteți procura de la chioșcurile de difuzare a presei din orașe și sate. Prețul unui exemplar de peste 200 pagini, frumos ilustrate, este de 18 lei.

Vitrina cărții

O substanțială sinteză semnează acad. Ștefan Pascu în Editura Militară : **„Revoluția populară de sub conducerea lui Horea",** de la desfășurarea căreia se împlinesc două veacuri. Culegerea de studii și documente **„Actul de la 23 August 1944, în context internațional"** (coordonator : Gh. Buzatu) a apărut în Editura Științifică și Enciclopedică. Regretatul învățat Hadrian Daicoviciu ne-a lăsat cîteva pregnante **„Portrete dacice".** Centenarul nașterii scriitorului român de faimă mondială este marcat prin apariția în „Biblioteca pentru toți" a monografiei **„Panait Istrati (dosar al vieții și al operei)"** de Al. Oprea, precum și prin publicarea, tot în Editura Minerva, a ediției româno-franceze din **„Chira Chiralina".**

Sport

Ieri, la Palatul Sporturilor și Culturii

Au fost desemnați noii campioni la box

Pe ringul instalat la Palatul Sporturilor și Culturii s-a derulat, ieri dimineață, ultima secvență din cadrul campionatelor naționale individuale de box pentru seniori. Iată cîteva amănunte, de la întîlnirile desfășurate cu... „centurile" de campioni pe masă".

Lovind mai clar și mai variat, experimentatul pugilist stelist DUMITRU ȘCHIOPU s-a impus destul de clar în fața tînărului **Viorel Pop Enceanu** (Centrul olimpic Dinamo-Metalul), cîștigînd, la puncte, titlul categoriei **„semimuscă".** ● Deși contestată de public, decizia de învingător la puncte, acordată lui CONSTANTIN TIȚOIU (Dinamo) în confruntarea cu tîrgovișteanul **Marin Vișan** — în finala de la cat. **„muscă"** — a fost, după opinia noastră, în concordanță cu realitatea din ring. Vișan, e adevărat, s-a „zbătut" mai mult, dar Țițoiu a „punctat" mai clar... ● Disputată „în familie", adică între doi colegi de sală — RELU NISTOR și **Marian Finățan,** ambii de la Steaua — întîlnirea de la cat. **„cocoș"** a fost destul de interesantă. Victoria a revenit, la puncte, lui Relu Nistor. ● Meci deosebit de echilibrat în finala **„penelor",** în care s-au întîlnit NICOLAE TALPOȘ (Metalul Sa-lonta) și **Ionel Panaite** (B. C. Galați). Și încheiat cu victoria la puncte a primului pugilist, printr-o decizie de 3—0 dată de... juriul de apel, care a „corectat" verdictul dat inițial de arbitrii judecători (3—2 pentru Panaite). ● Debut furtunos în finala **„semiușorilor".** Dinamovistul ION STAN urcă în ring decis să încheie rapid meciul și pe parcursul a numai 36 de secunde adversarul său, **Dorel Stănciulescu** (C.S.M. Drobeta Tr. Severin), este nevoit să asculte de două ori numărătoarea arbitrului. În continuare, severineanul mai echilibrează lupta, dar nu poate evita decît rareori directele de stînga expediate de adversarul său. Învingător la puncte: Ion Stan. ● Victorie scontată, obținută la puncte, în finala categoriei **„ușoară",** unde ILIE DRAGOMIR (Dinamo) l-a învins la puncte pe colegul său de sală, **Florin Țîrcomnicu.** ● Fără să redediteze foarte bunele evoluții din meciurile precedente, boxînd mai prudent, RUDEL OBREJA (Dinamo) s-a impus în fața lui **Leontin Sandu** (Prahova Ploiești), obținînd victoria la puncte și primul său titlu de campion al **„semimijlociilor"** seniori. ● Tot cu o victorie la puncte, după o partidă echilibrată, s-a încheiat și finala **„mijlociilor mici",** dintre NICOLAE MODROGAN (Rapid) și **Valentin Mihai** (Farul), primul pugilist urcînd pe cea mai înaltă treaptă a podiumului. ● La **„mijlocie",** VASILE FLORIAN (Steaua) a cîștigat prin neprezentare, adversarul său, timișoreanul **Dumitru Senciuc,** fiind oprit de medic să boxeze. ● Întîlnire extrem de echilibrată la categoria **„semigrea",** gălățeanul GEORGICĂ DONICI fiind nevoit să lupte pînă la ultima picătură de energie pentru a obține victoria, la puncte, în fața brăileanului **Marcel Marcu.** ● Așteptată cu legitim interes de iubitorii boxului, finala **„grelilor",** în care s-au întîlnit DORIN RĂCARU (Centrul Olimpic Dinamo — C.S.M. Drobeta Tr. Severin) și **Ion Cernat** (Steaua) s-a încheiat, după trei reprize în care cei doi pugiliști nu s-au menajat nici o clipă, cu victoria (la puncte) tînărului Dorin Răcaru. O victorie poate mai puțin scontată, dar pe deplin meritată. În sfîrșit, la **„supergrea",** valorificîndu-și din plin alonja, GHEORGHE PREDA (Steaua) l-a învins, la puncte, pe tenacele **Teodor Pîrjol** (Voința).

Așadar, din cele 12 centuri de campioni puse în joc, reprezentanții cluburilor bucureștene au cucerit 10 : 5 — Dinamo, 4 — Steaua și 1 — Rapid.

Marian GHIOLDUȘ

ÎN DIVIZIA B

Petrolul revine în frunte, Dinamo Victoria și „U" Cluj—Napoca se mențin

Rezultate normale în etapa de ieri a diviziei B, din nou cu un scor de proporții (6—0 în meciul Minerul Cavnic — Sticlaria Arieșul Turda) în seria a III-a.

În seria I, în derbiul dintre cele două foste divizionare A, PETROLUL a învins la Ploiești pe **Dunărea C.S.U. Galați** cu 1—0 și a trecut astfel pe primul loc cu 15 p, urmată de formația gălățeană cu 14 p și de **F.C. Constanța** cu 13 p. Alte rezultate : F.C. Constanța — C.F.R. Pașcani 4—1, A.S. Mizil — Prahova Ploiești 1—1 și F.C.M. Progresul Brăila — Ceahlăul Piatra Neamț 5—1.

În seria a II-a ieri a fost ziua derbiurilor interbucureștene : lidera, Dinamo Victoria, a întrecut cu 2—1 pe Metalul, Mecanică fină Steaua (în poartă cu Gherasim de la divizionara A Steaua) — Autobuzul 2—0 și... Progresul Vulcan — Automatica 1—2, alt meci pierdut de echipa din Dr. Staicovici pe teren propriu. În alte jocuri : Chimica Tîrnăveni — Unirea Alexandria 4—3, C.S. Tîrgoviște — **1MASA 2—0** și Carpați Mirșa — C.S.M. Drobeta Turnu Severin 2—0. În clasament : DINAMO VICTORIA 13 p, secundată de **Automatica București** 12 p și **Carpați Mirșa** 11 p.

În **seria a III-a,** toate cele trei fruntașe au învins, cea mai prețioasă victorie înregistrînd-o însă „șepcile roșii" pentru că au jucat în deplasare. În partea superioară a clasamentului, deci, statu-quo : „U" CLUJ-NAPOCA (2—1 cu Unirea la Alba Iulia) 15 p, **C.S.M. Reșița** (1—0 cu Mureșul Explorări Deva) 14 p și **Gloria Bistrița** (3—1 cu Strungul Arad) 13 p.

În consecință, liderele seriilor a II-a și a III-a și-au menținut pozițiile, în timp ce în seria I consemnăm revenirea **Petrolului,** care rămîne singura neînvinsă dintre toate divizionarele B, cu cel mai bun atac și cea mai sigură apărare dintre colegele sale de serie...

ÎN DIVIZIA A DE FOTBAL

Recitalul liderilor

Ieri, pe stadionul din Ghencea, **Steaua** a întîlnit pe **Jiul,** echipă care pierduse restanța cu Sportul studențesc și bănuiam că avea ambiția de a încerca „imposibilul" la București. N-a fost așa, pentru că nici nu trecuse un minut de joc și Lăcătuș, driblînd doi fundași, a centrat impecabil, iar **Balint,** venit ca un bolid, a deschis scorul. Prin orgoliosul (dar și talentatul) Băluță și prin Varga, petroșenenii au ținut cu tot dinadinsul să echilibreze jocul. N-au reușit decît să aminе majorarea scorului, survenită în minutul 21, cînd la o acțiune Radu II — Bölöni — **Radu II,** ultimul a înscris cu calm, și repetată apoi, în minutul 35, la o splendidă fază, Balint — Bărbulescu, care a centrat, fără preluare, **Stoica** fiind de data aceasta autorul golului. Cu 3—0 la pauză, meciul era jucat. Totuși partida a ținut încordată atenția spectatorilor și a plăcut pentru că steliștii, în formă și în vervă, au dat un autentic recital, ridicînd valențele spectacolului. Și putea fi un scorfluviu, dar ultimele 27 de minute nu au surîs militarilor, care conduceau atunci cu 6—0 (autorii celor trei goluri de după pauză : **Majaru,** din penalti, în min. 53, **Radu II** în rol de „Gerd Müller" în minutul 55, preluînd balonul scăpat de Cavai la un șut puternic al lui Bărbulescu, și **Lăcătuș,** în minutul 63). În final, Steaua a mai avut ocazii (și o „bară" a lui Balint, care l-a imitat pe Varga de la oaspeți), dar de înscris au înscris... cei din Petroșani, în minutul 86, din penalti, prin Varga, la un fault (inutil) al lui Bărbulescu, petrecut însă puțin în afara careului. Un „recital" al liderilor, care a urmat unui alt spectacol, dat de echipa de speranțe (la rîndu-i lideră a clasamentului) care a învins cu... 10—0, patru dintre goluri fiind semnate de Laurențiu.

Dar etapa de ieri (din care, reamintim, s-a mai jucat meciul **Dinamo — Politehnica Iași** 4—3, și s-a aminat partida **Universitatea Craiova — F.C. Olt**) a avut „sarea și piperul" ei la Brașov, într-un joc inspirat ales și de televiziune : acolo, **F.C.M. Brașov,** care viza locul 5, a fost învinsă de **Gloria Buzău,** cu 3—2, după ce noii promovați au condus chiar cu 3—0, datorită eficacității vîrfurilor lor de lance care se numesc Dudu Georgescu și Marcu. Astfel, buzoienii au confirmat succesul de la Bacău, iar Constantin poate pretinde acum și ca antrenor să i se spună „Profesorul" așa cum i se spunea și cînd era jucător...

O surpriză poate fi considerat și egalul realizat de **A.S. Armata** Tîrgu Mureș la **Timișoara,** mai ales că **Politehnica** a și condus cu 1—0. Acest 1—1, trimite pe studenții de pe Bega alături de cei ieșeni, la un îngrijorător minus 4 la „adevăr". În fine, tot în rîndul surprizelor, am menționa și acel 4—0 de la începutul reprizei secunde a partidei **Corvinul — Sportul studențesc.** Pînă la urmă a fost numai 4—2, bucureștenii a cuzînd absența lui Hagi, Coraș, Mihail Marian și Cazan.

Amintind de victoria cu 3—0 a **Argeșului** asupra **Bihorului,** nu putem să nu relevăm ascensiunea din clasament a piteștenilor și satisfacțiile oferite de formația lui Dobrin suporterilor ei și ai lui, deși față de „subțirimea" lotului, mulți se întrebau (și ne întrebam) înaintea startului dacă nu cumva...

Am lăsat la urmă nesansa **Rapidului,** care a pierdut la Rm. Vîlcea în fața **Chimiei,** cu 1—0, printr-un gol primit în minutul 90. Iarăși un final nefavorabil giuleștenilor, după sfîrșiturile de partidă de la Baia Mare, Bihor și de pe stadionul „23 August", unde au ratat duminica trecută un penalti. Patru puncte irosite în minutele în care arbitrii se pregătesc să fluiere încheierea timpului regulamentar. Sigur că e o nesansă, dar și o lipsă de concentrare sau un... surplus de suficiență.

Și acum, miercurea „europeană" pentru care **Universitatea Craiova** se pregătește intens pentru a-și valorifica avantajul terenului, iar **Dinamo** pentru a-l anula pe cel al francezilor de la Bordeaux. Bucureștenii, care au susținut ieri un ultim joc de verificare, vor pleca mîine spre Bordeaux.

Ambelor echipe românești de pe acum, urări de succes !

Dan PĂTRAȘCU

INFORMAȚIA

PE TOT GLOBUL

ZECI DE MII DE LOCUITORI din Berlinul occidental au luat parte la manifestațiile de masă în favoarea păcii. Demonstranții s-au adunat în piața centrală a orașului scandînd lozinci împotriva amplasării de rachete nucleare în statele europene.

NAȚIUNILE UNITE: Dezbaterile din Comitetul pentru problemele sociale, culturale și umanitare privind Anul Internațional al Tineretului

NAȚIUNILE UNITE. În Comitetul pentru problemele sociale, culturale și umanitare al Adunării Generale a O.N.U., au început dezbaterile asupra punctului privind Anul Internațional al Tineretului, care, după cum se știe, va fi marcat în 1985, în baza unei importante inițiative a României.

Dezbaterile de la Națiunile Unite pe această temă au loc pe baza raportului elaborat la sesiunea din anul în curs a Comitetului consultativ al O.N.U. pentru A.I.T. al cărui președinte este tovarășul Nicu Ceaușescu, prim-secretar al C.C. al U.T.C.

Cuvîntul de deschidere a dezbaterilor asupra acestei probleme a fost rostit de tovarășul Nicu Ceaușescu președintele Comitetului consultativ al O.N.U. pentru A.I.T.

CONSILIUL DE SECURITATE al O.N.U., urmează să se întrunească astăzi la sediul din New York al organizației pentru a examina situația din Africa de Sud. Cererea de convocare a Consiliului de Securitate a fost formulată de țările africane membre ale O.N.U., ca urmare a organizării în Africa de Sud, de către regimul rasist de la Pretoria, a unor așa-zise „alegeri" pentru formarea unui „parlament" tricameral. Se reaminteste că aceste alegeri — care reprezintă o încercare de perpetuare, într-o formă nouă, a politicii de apartheid — au fost boicotate masiv de indienii și metișii chemați la urne.

LA ALGER au început lucrările sesiunii de toamnă a Adunării Populare Naționale. Deputații forului legislativ suprem din Algeria vor examina și adopta o serie de documente de importanță deosebită, printre care și proiectul planului de dezvoltare economică și socială pentru următorii cinci ani (1985—1989), bugetul pentru anul viitor, proiectul de lege privind perfecționarea sistemului de asistență medicală și altele.

ÎN ITALIA numărul celor aflați în căutarea unui loc de muncă era, în luna iulie anul acesta, de 2.233.000, ceea ce reprezintă 10,1 la sută din totalul forței active de muncă a țării. Potrivit statisticilor oficiale publicate la Roma, majoritatea somerilor o reprezintă tineretul în vîrstă de pînă la 29 de ani.

ÎNTR-O CONFERINȚĂ DE PRESĂ ținută la sediul Băncii Mondiale din Washington, secretarul general al UNCTAD, Gamani Corea, și-a exprimat îngrijorarea în legătură cu consecințele ritmului lent de redresare a economiei în țările în curs de dezvoltare. El a atras atenția asupra faptului că aceste state au fost nevoite, din cauza recesiunii, să reducă investițiile, importurile, cheltuielile bugetare și programele sociale, ceea ce a dus la sporirea somajului și la diminuarea nivelului de trai al populației.

DOSARUL ADERĂRII Spaniei și Portugaliei la Piața comună va fi examinat cu prioritate în cadrul noii sesiuni a Consiliului ministerial al C.E.E. care se desfășoară astăzi la Luxemburg. Ministrii de externe din cele zece state membre vor încerca să identifice modalitățile de deblocare a negocierilor privind aderarea celor două țări la C.E.E., ca urmare a opoziției unor state membre, care văd în această aderare o amenințare la adresa produselor lor agricole, în primul rînd.

LA PARIS încep astăzi lucrările Consiliului Fondului Internațional de Dezvoltare Agricolă (FIDA), organism specializat al O.N.U., însărcinat cu sprijinirea financiară a țărilor în curs de dezvoltare.

TELEGRAME *azi între orele 6 și 11*

Pentru soluționarea prin tratative a situației din America Centrală

MANAGUA. — Republica Nicaragua a propus organizarea unei întîlniri la nivel înalt între reprezentanții țărilor centroamericane și ai „Grupului de la Contadora" (Columbia, Mexic, Panama și Venezuela), în vederea accelerării negocierilor vizînd soluționarea prin tratative politice a situației conflictuale din America Centrală și a semnării „Tratatului de pace și cooperare" între statele din regiune — informează agenția Prensa Latina.

Într-un mesaj adresat președinților Columbiei, Mexicului, Republicii Panama și Venezuelei, coordonatorul Juntei Guvernului de Reconstrucție Națională din Nicaragua, Daniel Ortega, apreciază că reglementarea pe cale pașnică a situației din regiune ar putea fi examinată în comun de șefii de stat din America Centrală și ai „Grupului de la Contadora".

Ziua națională a Somaliei

Poporul somalez a celebrat în aceste zile, 15 ani de la revoluția din 21 octombrie 1969, dată memorabilă în istoria republicii situate pe țărmul oriental al Africii, zi înscrisă în calendar ca sărbătoare națională a țării. În anii care au trecut de la acest eveniment, Somalia a cunoscut importante transformări, pe toate planurile, obținînd o serie de realizări notabile atît în domeniul economic, cît și în cel social.

Între România și Republica Democratică Somalia s-au statornicit relații de prietenie și colaborare, la a căror dezvoltare continuu ascendentă, un rol de cea mai mare însemnătate au avut-o întîlnirile și convorbirile dintre președintele Nicolae Ceaușescu și președintele Mohamed Siad Barre, documentele semnate cu aceste prilejuri, care au deschis noi și rodnice perspective cooperării româno-somaleze, în interesul reciproc, al politicii de pace, colaborare și înțelegere în lume.

Breviar

MOSCOVA. — Înaintea încheierii navigației pe Calea Maritimă de Nord, marinarii și muncitorii portuari din extremitatea estică a acestei căi de navigație au avut de întîmpinat vicisitudinile unui fenomen meteorologic rar întîlnit — furtună într-o zonă a Mării Ciukotsk, unde pluteau banchize de gheață. Agenția TASS relatează că vîntul puternic a împins banchizele spre țărm, apoi valurile — cu înălțimea de 10—15 metri — au început să le arunce pe mal și spre intrările în porturi. Instalațiile portuare și navale mici au putut fi salvate grație eforturilor docherilor și marinarilor. Navele mari au ieșit în larg, unde nu existau banchize plutitoare.

DELHI. — Explozia unui rezervor de gaze naturale, în localitatea indiană Salal, a provocat moartea a cinci persoane și rănirea altor șapte — informează agenția United News of India. A fost constituită o comisie care să cerceteze cauzele accidentului.

Glasul românesc în lume, un glas al rațiunii

Obiectivul suprem: DEZARMAREA

„Problema fundamentală a epocii noastre este problema preîntîmpinării războiului și asigurării păcii. Mai mult ca oricînd trebuie să facem totul pentru a bara calea războiului, pentru a asigura pacea. Nu există țel mai înalt decît dezarmarea, în primul rînd dezarmarea nucleară, asigurarea securității fiecărei națiuni, a păcii mondiale. Este necesar să se acționeze cu întreaga răspundere pentru oprirea cursei înarmărilor și trecerea la dezarmare sub un strict control internațional".

NICOLAE CEAUȘESCU

„Dosarul dezarmării" — aflat în dezbatere permanentă în cadrul Națiunilor Unite, înscris pe agenda de lucru a marilor conferințe internaționale sau regionale — se impune tot mai acut atenției întregii omeniri. Într-adevăr, într-o lume care cheltuiește anual peste 800 miliarde de dolari pentru arme, care trăiește permanent sub teroarea arsenalelor supraîncărcate, insecuritatea și pericolul unei conflagrații pustiitoare constituie o problemă ce se cere urgent și radical soluționată. De numele țării noastre sînt legate propuneri constructive menite să contribuie la soluționarea vastului și complicatului „dosar al dezarmării". Subliniind permanent răspunderea istorică ce revine maselor largi populare, forțelor progresiste iubitoare de pace, România, președintele NICOLAE CEAUȘESCU consideră că ele trebuie să-și facă auzit tot mai puternic glasul, determinînd trecerea neîntîrziată la reducerea înarmărilor și a cheltuielilor militare, la măsuri concrete și energice de dezarmare.

Imperativul înlăturării primejdiei nucleare, al scoaterii în afara legii a tuturor armelor de distrugere în masă

Între propunerile avansate de România de-a lungul anilor se numără:

- **Încetarea producției de arme nucleare și trecerea la reducerea treptată a stocurilor existente, pînă la lichidarea lor totală și interzicerea definitivă a tuturor armelor nucleare, precum și a celorlalte arme de distrugere în masă.**
- **Interzicerea tuturor experiențelor cu arma nucleară.**
- **Oprirea lucrărilor de amplasare a noilor rachete americane și a contramăsurilor sovietice, reluarea negocierilor dintre Uniunea Sovietică și Statele Unite ale Americii, în vederea realizării unui acord privind eliminarea rachetelor cu rază medie de acțiune și apoi a tuturor armelor nucleare.**
- **Asumarea de către toate statele posesoare de arme nucleare a angajamentului ferm de a nu folosi primul aceste arme.**
- **Crearea de zone denuclearizate în Balcani și în diferite alte regiuni ale Europei și ale lumii.**
- **Interzicerea producției și perfecționării armelor chimice și distrugerea stocurilor existente de asemenea arme, interzicerea armelor radiologice.**

Meridiane

LONGEVITATE

În satul de munte Shefi, din R. S. S. Gruzină, Mevlud Davitadze și-a sărbătorit, recent, împlinirea vîrstei de 127 de ani. Au venit să-i adreseze cuvenitele urări cei 87 de fii, nepoți și strănepoți. Toată viața, Davitadze a lucrat pe plantațiile de tutun, el nefiind niciodată fumător. De vreo 40 de ani a ieșit la pensie, dar a continuat vechea îndeletnicire pe lotul de lîngă casă. Din spusele lui reiese că nu a suferit niciodată de vreo boală și nu a luat medicamente. Cultivator de tutun, el a transmis această ocupație și fiilor săi mai mari — Osman (90 ani), Memed (87 ani) și Jafar (80 ani). Potrivit agenției T.A.S.S., în R. S. S. Gruzină, din cei cinci milioane de locuitori, peste 2 000 au depășit vîrsta de 100 de ani.

CENTRALE NUCLEARE

Un raport al Agenției Internaționale pentru Energia Atomică (A.I.E.A.) precizează că centralele nucleare, cărora le revin în prezent mai mult de 8 la sută din capacitatea energetică instalată pe plan mondial, au furnizat, anul trecut, circa 12 la sută din electricitatea produsă. În 1983 au intrat în exploatare alte 25 noi centrale nucleare, ridicînd totalul acestora, în întreaga lume, la 313.

DESCOPERIRE

În vestul Ciprului, pe vatra fostei cetăți Paphos, arheologii au scos la iveală un mare mozaic colorat, în care este reprezentat Orfeu cîntînd la liră în mijlocul unei păduri, înconjurat de animale. În afara unor mici porțiuni, mozaicul, care decora pardoseala unei clădiri, se află într-o stare foarte bună. De asemenea, au mai fost descoperite, în aceeași „cameră", vase de lut, monede grecești, fragmente de teracotă.

Memento

SÎNGE VIENEZ — Teatrul de Operetă (14.30.11), ora 19.

NEÎNSEMNAȚII — Teatrul „Lucia Sturdza Bulandra", sala din bd. Schitu Măgureanu nr. 1 (14.75.46), ora 19.

TARTUFFE — Teatrul „Lucia Sturdza Bulandra", sala Studio (11.95.44), ora 19.

FLUTURI, FLUTURI — Teatrul Mic (14.70.81), ora 19.30.

MIRIIALA — Teatrul Foarte Mic (14.09.05), ora 20.

OPINIA PUBLICĂ — Teatrul Giulești, sala Majestic (14.72.34), ora 19.30.

MĂSEAUA DE MINTE — Teatrul de Comedie (16.64.60), ora 19.30.

BĂIATUL CU STICLEȚI — Teatrul „C. Tănase", sala Savoy (15.56.78), ora 19.30.

ALBĂ CA ZĂPADA — azi, ora 15; TREI GRĂSANI — mîine, ora 15 — Teatrul „Ion Creangă" (50.26.35).

PUIUL — mîine, ora 10; ARVINTE ȘI PEPELEA — mîine, ora 16 — Teatrul „Țăndărică", sala Victoria (15.23.77).

ÎNCOTRO, CĂLUȚULE? — azi, ora 16; NU VORBIȚI ÎN TIMPUL SPECTACOLULUI — mîine, ora 16 — Teatrul „Țăndărică", sala „Ion Vasilescu".

★

MOARA LUI CĂLIFAR — Scala (11.03.72) — spectacol de gală: ora 19.

ZBOR PERICULOS — Victoria (16.28.79) — 9, 11.15, 13.30, 15.45, 18, 20; **Excelsior** (65.49.45) — 9, 11.15, 13.30, 15.45, 18, 20.

SINGUR DE CART — Floreasca (33.29.71) — 9, 11, 13, 15.30, 17.45, 20; **Flamura** (85.77.12) — 9, 11, 13.15, 15.30, 17.45, 20.

SECRETUL LUI BACCHUS — Favorit (45.31.70) — 9, 11.15, 13.30, 15.45, 18, 20.15.

BULETIN DE BUCUREȘTI — Modern (23.71.01) — 9, 11.15, 13.30, 15.45, 18, 20.

SURORILE — Buzești (50.43.58) — 15, 17.15, 19.30.

EMISIA CONTINUĂ — Dacia (50.35.94) — 9, 11.15, 13.30, 15.45, 18, 20.

DREPTATE ÎN LANȚURI — Lira (31.71.71) — 15.30, 17.45, 20; **Cotroceni** (49.48.48) — 15, 17.15, 19.30.

EXPLOZIA — Ferentari (80.49.85) — 15.30, 17.30, 19.30.

GLISSANDO — Giulești (17.55.46) — 9, 12, 16, 19; **Mioriția** (14.27.14) — 9, 12.30, 15.45, 19.

SALUTĂRI DE LA AGIGEA — Popular (35.15.17) — 15, 17.15, 19.30.

ANA PAVLOVA — Patria (11.86.25) — 9, 12.30, 16, 19.15.

SIMFONIA PRIMĂVERII — Central (14.12.24) — 9, 11.15, 13.30, 15.45, 18, 20; **Sala mică a Palatului** (15.73.72) — 17.15, 20.

VRĂJITORUL DIN OZ — 9, 10.45, 12.30, 14.15, 16; TAȚII ȘI BUNICII — 17.45, 19.45 — Doina (16.35.38).

CUM AM DECLANȘAT AL DOILEA RĂZBOI MONDIAL — Timpuri Noi (15.61.18) — 9, 12, 16, 19.

JAZZ '20 — Pacea (60.30.35) — 15.30, 17.30, 19.30.

PENSIONUL DOAMNEI LATTER — Viitorul (10.67.40) — 15.30, 17.30, 19.30.

DOSARUL ALBASTRU — Cosmos (27.54.95) — 9.30, 11.30, 13.30, 15.30, 17.30, 19.30.

ÎMPUȘCĂTURI SUB SPÎNZURĂTOARE — Tomis (21.49.46) — 9, 11.15, 13.30, 15.45, 18, 20.

CU CERUL SUB PICIOARE — Progresul (23.94.10) — 15.30, 17.30, 19.30.

SEHERAZADA — Luceafărul (15.87.67) — 9, 11.15, 13.30, 15.45, 18, 20.

CEI ȘAPTE DIN TEBA — Capitol (16.29.17) — 9, 11.15, 13.30, 15.45, 18, 20.

CACTUS JACK — Festival (15.63.84) — 9, 11.15, 13.30, 15.45, 18, 20.

UNDEVA, CÎNDVA — Lumina (14.74.16) — 9, 11.15, 13.30, 15.45, 18, 20.

MARFA FURATĂ — Griviția (17.08.58) — 9, 11.15, 13.30, 15.45, 18, 20.

COMPETIȚIA — Union (13.49.04) — 9.30, 11.30, 13.30, 15.45, 18, 20.

LANCEA DE ARGINT — Melodia (11.13.49) — 9, 11.15, 13.30, 15.45, 18, 20.

AFACEREA PIGOT — Volga (79.71.26) — 9, 11.15, 13.30, 15.45, 18, 20.

COBRA SE ÎNTOARCE — Aurora (35.04.66) — 9, 11.15, 13.30, 15.45, 18, 20.

OMUL ȘI FIARA — Munca (21.50.97) — 15.30, 18.30.

ROIUL — Flacăra (20.33.40) — 13.30, 15.30, 17.30, 19.30.

CINEVA CA TINE — Arta (21.31.86) — 9, 11.15, 13.30, 15.45, 18, 20.

SOLITARUL DE LA FORTUL HUMBOLDT — Cultural (83.50.13) — 9, 11.15, 13.30, 15.45, 18, 20.15.

YANKEII (ambele serii) — **Studio** (59.53.15) — 10, 12.30, 15.

Redacția și administrația cod 70711 — str. Brezoianu nr. 23—25 sector 1 of P.T.T.R. Centrala telefonică 37 27 77. Secția scrisori și biroul juridic: 37 27 73. Publicitatea cod 70709 — str. 13 Decembrie 24, sector 1, of. P.T.T.R. 1, telefon 14 15 16. Abonamente se fac la toate oficiile poștale și difuzorii din întreprinderi și instituții. Cititorii din străinătate se pot abona prin „ROMPRESFILATELIA" — Sectorul export-import -presă P.O. Box 12-201, telex 10376 prsfir București, calea Griviței nr. 64—66 1 2 3 4

PROLETARI DIN TOATE ȚĂRILE, UNIȚI-VĂ !

INFORMAȚIA Bucureștiului

ZIAR AL COMITETULUI MUNICIPAL BUCUREȘTI AL P.C.R. ȘI AL CONSILIULUI POPULAR AL MUNICIPIULUI BUCUREȘTI

ANUL XXXII – Nr. 9650 · 8 PAGINI – 50 BANI · Miercuri 24 octombrie 1984

La ordinea zilei în agricultură

FORȚELE SATELOR — PUTERNIC MOBILIZATE PENTRU ÎNCHEIEREA LA TIMP, ÎN CONDIȚII OPTIME, A CAMPANIEI DE TOAMNĂ

Răspunzînd vibrantei chemări a tovarășului NICOLAE CEAUȘESCU, în întîmpinarea marelui forum al comuniștilor

● Pretutindeni, acțiuni susținute pentru ca nimic din recolta '84 să nu se irosească. Tot ce au produs cîmpul, grădinile și livezile — strîns și valorificat pînă la ultimul kg ! ● Mijloacele de transport — utilizate la capacitatea maximă ! ● Atenție deosebită livrării porumbului și a celorlalte produse la fondul de stat ! ● Cu toate forțele, zi și noapte, pentru terminarea rapidă, în bune condiții agrotehnice, a arăturilor adînci ! ● În fiecare unitate — programe speciale pentru obținerea unor producții agricole record în 1985 ! ● În fiecare fermă zootehnică — condiții optime pentru iernatul animalelor.

În cuvîntarea rostită cu prilejul „Zilei recoltei" tovarășul Nicolae Ceaușescu a subliniat : **„Trebuie să facem totul pentru a termina toate lucrările agricole, inclusiv arăturile de toamnă, pentru a lua toate măsurile în vederea strîngerii în întregime a recoltei și a furajelor, pentru pregătirea temeinică de iarnă în sectorul zootehnic, în așa fel încît întreaga noastră agricultură, toate unitățile să întîmpine Congresul al XIII-lea cu încheierea în bune condiții a lucrărilor din acest an și cu pregătirea temeinică pentru recolta anului viitor".**

Mobilizați de însuflețitoarele îndemnuri adresate de secretarul general al partidului, lucrătorii ogoarelor ilfovene, alături de întreaga țărănime, de toți oamenii muncii din agricultură, își înzecesc forțele pentru a

(Continuare în pag. a III-a)

Porumbul cules de pe ultimele suprafețe ia drumul hambarelor

CONGRESUL AL XIII-LEA AL P.C.R.

Calitatea produselor onorează cartea de vizită a unui harnic colectiv

EXPORTUL - emblemă a patriotismului revoluționar

Vom reda, pentru început, două secvențe în măsură să dimensioneze eforturile consecvente ale colectivului ÎNTREPRINDERII DE PRELUCRĂRI MASE PLASTICE pentru sporirea și diversificarea volumului exportului, pentru creșterea calității și competitivității produselor care sînt cunoscute în peste 75 de țări ale lumii.

Prima secvență : în biroul tovarășului **Gheorghe Corneci**, director adjunct al unității, am găsit un mic „stat major". În jurul unei mese se aflau **Cristian Ciornei**, economist principal la I.C.E. „Chimimportexport", inginerul **Steluța Stănescu**, tehnolog în cadrul serviciului programarea, pregătirea și urmărirea producției, **Constantin Cireșaru**, secretarul comitetului de partid. Tema discuției : lansarea în fabricație a unei comenzi suplimentare primite din partea unor firme olandeze. Timp de cîteva zeci de minute am asistat la o analiză a posibilităților de onorare a comenzii referitoare la cantitatea de produse solicitate, la matrițe, la rețetele de compoziție și culoare solicitate de beneficiar, la încărcarea utilajelor și așa mai

T. POGOCEANU

(Continuare în pag. a III-a)

Colectivul Întreprinderii „Electroaparataj" acționează susținut pentru creșterea calității și competitivității produselor

DRAȘUL NOSTRU - cît mai frumos, cît mai îngrijit !

● ACȚIUNI

● INIȚIATIVE

● REALIZĂRI

Într-o circumscripție fruntașă

Manole Drăghici, președintele O.D.U.S. din circumscripția 34 a sectorului 4, este cunoscut de vecini și de oamenii cartierului ca un gospodar inimos, de inițiativă ; de la atenția pe care o dă fiecărui amănunt de bună îngrijire și curățenie ale zonei din ansamblul de locuințe Secuilor, pînă la stimularea inițiativelor privind grădi-

(Continuare în pag. a IV-a)

Act de naștere: ANII DINTRE CONGRESELE AL XII-lea ȘI AL XIII-lea ALE PARTIDULUI O modernă întreprindere producătoare de motoare Diesel

— în pag. a II-a —

Artă și știință

Arta este o știință, după cum și știința are în ea artă. Ele se învață, deopotrivă, printr-o riguroasă disciplină a lucrului cotidian. Ceea ce presupune tenacitate, abnegație, patos. Nimic nu se naște din nimic *este o axiomă valabilă și în sfera creației, mai ales în această sferă, unde s-ar părea că totul vine „de la sine". Rigorile unei munci de zi cu zi presupun studiu, cercetare, meditație, căutări îndrăznețe, efort de autodepășire. Tot ce aparține rațiunii și sentimentului trebuie educat, cultivat, emancipat de rutină și dogme rigide. Și, mai ales, păzit : să nu uităm că mai ușor decît orice se deteriorează spiritualul. Acest „giuvaer ascuns", cum îl numea Arghezi, trebuie vegheat, și revitalizat, și reconfortat mereu. Dacă munca asiduă e condiția principală, ea se cere conjugată cu puterea de înțelegere a fenomenelor, cu inteligența scormonitoare, capabilă să desprindă adevărul artei sau al științei din adevărul naturii, prin contemplarea sau investigarea ei din unghiul propice disciplinei pe care o cultivi — fie ea artistică sau științifică. Această înrudire logică și chiar metodologică dintre artă și știință le îndrituiește să stea alături, să progreseze împreună în vastul cîmp al culturii noastre umaniste.*

VASILE GRIGORE

Ancheta „Informației"

Am fost o zi profesor de serviciu

Timp de cîteva zile și la diferite ore, am avut curiozitatea de a vedea și afla ce face și cu ce probleme se confruntă un profesor de serviciu pe școală. Mai de-a dreptul, mai pe ocolite, ne-am substituit profesorilor din cîteva școli și licee ce aveau asemenea obligații. Uneori am acționat împreună cu ei, alteori am descoperit că sîntem, de fapt, singura persoană cu asemenea atribuții. Iată, succint, constatările.

Școala Generală nr. 15. Pauza de la ora 14,30 se încheiase. Tocmai se sunase pentru începerea unei noi ore de curs. Eleva de serviciu, **Andreea Șerban**, clasa a VI-a A, supraveghea intrarea elevilor în clase. Dau să pășesc alături de ei. Cînd colo... **„Bună ziua. Pe cine căutați?" „Pe tovarășa directoare". „Vă rog, o clipă, să trimit după tovarășa profesoară de serviciu".** Învățătoarea **Agapia Trăistaru** vine într-un suflet: **„Am fost pe sus să văd dacă toți au intrat în clasă și dacă este ordine" ;** îmi spune că tovarășa directoare trebuie să vină dintr-o clipă în alta de

(Continuare în pag. a V-a)

Proiectul de Directive ale Congresului al XIII-lea al partidului

ÎNSUFLEȚITOARE PERSPECTIVE ALE DEVENIRII COMUNISTE A PATRIEI

O politică clarvăzătoare de orientare a investițiilor spre obiectivele prioritare ale dezvoltării economico-sociale

Este un adevăr incontestabil că partea cea mai importantă, „zestrea" activă a avuției naționale o constituie fondurile fixe, deoarece ele asigură nemijlocit procesul de producție, fabricarea produselor necesare consumului și reproducției. Tocmai pornindu-se de la rolul și importanța fondurilor fixe în cadrul strategiei de transformare a României într-o țară mediu dezvoltată, partidul nostru acordă o însemnătate deosebită îmbogățirii lor cantitative cît și perfecționării lor calitative, prin intermediul unor vaste programe investitoare, care în perioada 1965—1980 aproape s-au dublat de la un cincinal la altul. Desigur că menținerea în continuare a unui asemenea ritm investițional, de dublare, nu mai este necesară, obiectivele legate de crearea bazei tehnico-materiale a socialismului fiind înfăptuite. **„Eforturile pe care le-a făcut poporul român pentru aceasta** — sublinia tovarășul **NICOLAE CEAUȘESCU** — **sînt pe deplin îndreptățite de rezultatele pe care le avem astăzi". La sfîrșitul actualului cincinal, volumul fondurilor fixe va ajunge la circa 3 000 miliarde lei, din care circa 80 la sută puse în funcțiune în ultimii 15 ani, revenind în medie pe locuitor o „zestre" de circa 105 000 lei.** Pentru perioada care urmează, volumul resurselor de investiții va fi deosebit de important, deoarece menținerea unui ritm alert de creștere a venitului național impune înnoirea continuă a fondurilor fixe. **Conform proiectului de Directive ale Congresului al XIII-lea al Partidului Comunist Român, în cincinalul 1986—1990, volumul investițiilor va atinge 1 350—1 400 miliarde lei, adică cu circa 200 miliarde lei mai mult decît în actualul cincinal, cea mai mare parte a acestora, circa 90 la sută fiind afectate creșterii potențialului productiv al economiei.**

Așa cum arătam mai înainte, nu mai poate fi vorba de o dublare a acestora față de perioada anterioară, datorită atît creării unei puternice baze tehnico-materiale, cît și faptului că în cea mai mare parte investițiile respective se vor transforma în mașini, utilaje, instalații, nemaifiind nevoie de clădiri și construcții care în cincinalele anterioare aveau o pondere de 40 la sută în total. Problema fundamentală care se ridică în legătură cu investițiile o reprezintă **creșterea mai accentuată a eficienței utilizării lor.** Astfel în industrie, lucrările de modernizări și reutilări ce vor avea loc trebuie urmate de introducerea ultimelor descoperiri tehnologice, de aplicarea pe scară largă a progresului tehnic. Numai în acest mod se va putea obține în cincinalul viitor circa 85 la sută din sporul venitului național pe seama creșterii productivității muncii sociale, investițiile, care prin natura lor sînt purtătoare ale progresului tehnic, materializîndu-se în mașini, utilaje și instalații comparabile din punctul de vedere al performanțelor cu cele mai bune realizate pe plan mondial. Totodată, avîndu-se în vedere că investițiile de modernizare și reutilare nu mai necesită clădiri pentru protejarea mașinilor, construcții care deja există din cincinalele anterioare, rezultă că pentru ramura industriei acestea vor contribui în mare măsură la realizarea sistemelor automatizate și mecanizate, ponderea producției astfel obținute urmînd să se ridice la 70 la sută în 1987 și la peste 90 la sută în 1990. Aceasta atrage după sine, desigur, ușurarea muncii omenești privită prin prisma efortului fizic, dar încumbă responsabilități sporite pe linia ridicării nivelului de pregătire profesională a muncitorilor care trebuie să utilizeze instalații automatizate. Ca urmare a automatizării realizate cu ajutorul investițiilor va crește și nivelul tehnico-calitativ al producției.

Peste 190 miliarde lei se vor aloca pentru dezvoltarea agriculturii, urmărindu-se atît înfăptuirea programului de îmbunătățiri funciare, cît și mecanizarea completă a lucrărilor agricole — obiective pe baza cărora se va realiza un ritm mediu anual de creștere a producției agricole de 5,4—5,8 la sută. În cadrul programului de îmbunătățiri funciare un loc important îl ocupă amenajarea a 1,8—2,3 milioane ha, astfel încît la sfîrșitul anului 1990 suprafața amenajată să fie de 5,5—6 milioane ha. Ridicarea eficienței investițiilor efectuate în agricultură se va putea realiza într-o mare măsură și pe seama chimizării și mecanizării, fapt care a impus ca la sfîrșitul viitorului cincinal să se prevadă administrarea a 335—380 kg îngrășăminte substanță activă pe ha și dotarea cu circa 180 000 tractoare.

De importante fonduri vor beneficia și celelalte ramuri ale economiei naționale, prevăzîndu-se fie modernizarea bazei lor tehnice (transporturi, construcții, cercetare științifică), cît și dezvoltarea acesteia (comerț, turism, servicii, silvicultură).

Așadar, în perspectiva viitorului cincinal, precum și în perspectiva mai îndepărtată, politica dinamică de investiții promovată de partid, creșterea continuă a eficienței acestora vor avea un rol determinant în realizarea unei creșteri economice de tip intensiv, în progresul avîntat al patriei și înscrierea ei într-un stadiu nou, superior, cel de țară socialistă dezvoltată.

Conf. univ. dr.
ION CĂMĂȘOIU

ACT DE NAȘTERE: ÎN ANII DINTRE CONGRESELE al XII-lea și al XIII-lea ALE PARTIDULUI

O modernă întreprindere producătoare de motoare Diesel

Faptul că la **ÎNTREPRINDEREA DE MOTOARE DIESEL** a intrat pe standul de probă motorul cu numărul 700 poate nu este în măsură să rețină atenția cititorilor decît ca o simplă dată statistică. În fond, în fabricația de motoare Diesel, țara noastră are vechi tradiții. La Reșița, la Brașov, și, aici, în Capitală, la marea citadelă industrială „23 August", asemenea produse au devenit tradiționale.

Și totuși, pentru întregul colectiv al întreprinderii, realizarea celui de-al 700-lea motor Diesel constituie un eveniment deosebit. **„Este** — subliniază **Constantin Stroiescu**, secretarul comitetului de partid — **un prilej de a privi retrospectiv la trecutul nu prea îndepărtat și, totodată, de a scruta viitorul așa cum se conturează în proiectul de Directive ale Congresului al XIII-lea al P.C.R., măreț program de muncă pentru înflorirea României socialiste. În actualul cincinal am trăit cu intensitate maximă o serie întreagă de momente care au marcat fundamental activitatea de ansamblu a întreprinderii și, nu în ultimul rînd, viața fiecărui membru al colectivului. Succint, aș spune că în actualul cincinal am devenit producători de tehnică de vîrf. Și acest salt calitativ îl datorăm numai și numai secretarului general al partidului, tovarășul NICOLAE CEAUȘESCU, eminent patriot și înflăcărat revoluționar, care, cu clarviziunea ce îl caracterizează, a jalonat cu precizie și evoluția viitoare a unității noastre. Avem datoria de a confirma prin fapte că vom fi la înălțimea sarcinilor ce ne-au fost încredințate".**

Discutînd cu mulți alți muncitori, maiștri, ingineri, am deslușit în cuvintele lor emoția cu care retrăiau întîlnirile lor cu cel mai iubit fiu al poporului nostru, cîrmaciul înțelept al destinelor României moderne. „Tovarășul Nicolae Ceaușescu a fost de trei ori în mijlocul colectivului nostru — ne spune maistrul **Gheorghe Tudorache**, din secția montaj motoare. **La prima vizită, pe data de 17 aprilie 1980, ne-a încredințat sarcina de a realiza motorul Diesel de 360 CP. Eram astfel chemați să dovedim că sîntem în stare să fabricăm produse de înaltă complexitate și tehnicitate. Am trecut cu hotărîre la îndeplinirea obiectivului ce ne fusese trasat".**

O hotărîre muncitorească ce a rodit generos. La 3 iunie 1981, tovarășului Nicolae Ceaușescu îi este prezentat, în cadrul vizitei de lucru în unitate, primul motor de 360 CP. Apreciind rezultatul, secretarul general al partidului analizează posibilitățile de diversificare a gamei de motoare, condițiile de amplasare a unor noi capacități de producție. Din vechea întreprindere „Automecanica" se năștea o unitate nouă, modernă. Pentru dezvoltarea ei au fost alocate însemnate fonduri de investiții. Lucrînd în ritm susținut, constructorii dau în funcțiune noua hală de prelucrări mecanice și hala de montaj motoare. Și, din nou, o premieră: se lansează în fabricație motorul Diesel de 480 CP. Dar, ca să se ajungă aici, se învață „din mers" noi meserii, se trece la aplicarea unor noi tehnologii, pe scurt, se dă o bătălie pentru nou în toate domeniile de activitate. În

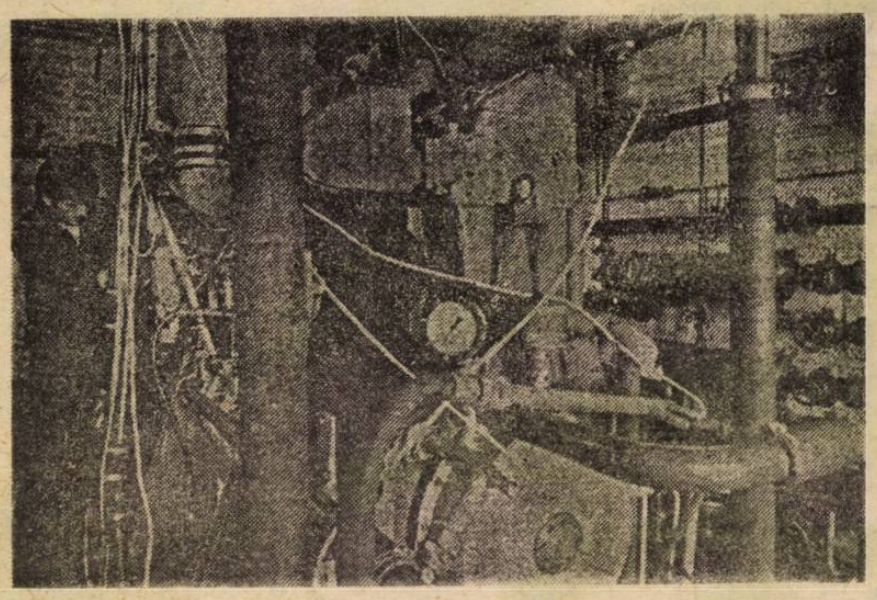

În imagine, un banc de rodaj pentru motoare Diesel

consens cu profundele mutații petrecute în numai trei ani ai actualului cincinal, unitatea primește, în 1983, numele de **ÎNTREPRINDEREA DE MOTOARE DIESEL.**

La 27 aprilie 1984, într-o atmosferă de înălțătoare mîndrie patriotică, de fierbinte recunoștință pentru grija deosebită acordată dezvoltării unității în care muncește, colectivul trăiește din nou bucuria reîntîlnirii cu tovarășul Nicolae Ceaușescu. Dialogul de lucru a vizat direcțiile principale de acțiune în cincinalul viitor. **Ștefan Petcu**, inginerul șef al întreprinderii, precizează: **„Au fost analizate concret căile de diversificare, în continuare, a nomenclatorului de fabricație, astfel încît să ajungem să producem motoare de 1 000 CP. Prin gîndirea sa vizionară, prin cutezanța sa revoluționară, secretarul general al partidului ne-a dinamizat energiile. Iată de ce noi toți, asemeni întregului popor, sîntem ferm convinși că avîndu-l în fruntea partidului și a țării pe tovarășul Nicolae Ceaușescu vom înfăptui neabătut mărețele proiecte de ridicare a României pe noi culmi de civilizație și progres."**

...Al 700-lea motor Diesel se află în probe. Este un eveniment cu rezonanțe adînci în inimile celor care l-au produs, trăit cu intensitate, așa cum s-au petrecut lucrurile și cînd a fost gata primul motor, pentru că puterea fiecăruia dintre ele a sporit puterea industriei românești și nu există satisfacție mai mare decît aceea a datoriei împlinite.

T. POGOCEANU

CONGRESUL AL XIII-LEA AL P.C.R.

Răspunzînd vibrantei chemări a tovarășului NICOLAE CEAUȘESCU, în întîmpinarea marelui forum al comuniștilor

PRETUTINDENI, ACȚIUNI SUSȚINUTE PENTRU ÎNFĂPTUIREA EXEMPLARĂ A SARCINILOR DE PLAN, LA FIECARE LOC DE MUNCĂ

EXPORTUL - emblemă a patriotismului revoluționar

Calitatea produselor onorează cartea de vizită a unui harnic colectiv

(Urmare din pag. a I-a)

departe. Dincolo de latura tehnică, am reținut, însă, mobilitatea cu care se acționa pentru ca exportul să atingă cote și mai înalte de eficiență. Este vorba de faptul că reprezentantul întreprinderii de comerț exterior „Chimimportexport" se deplasase rapid la I.P.M.P. și participa direct la soluționarea diverselor aspecte legate de onorarea comenzii. Apoi, promptitudinea cu care au reacționat reprezentanții întreprinderii producătoare, netărăgănind nici măcar un minut analiza ce se impunea. Inutil, probabil, să mai precizăm ; comanda a fost acceptată și în mod asemănător se procedează întotdeauna, după cum remarcă Constantin Cireșaru, secretarul comitetului de partid. Deci, nimic neobișnuit.

A doua secvență : la atelierul malaxare-granulare se finalizau ultimele șarje de granule P.V.C. rigid ce vor ajunge pe continentul african, în Ghana. Inginerul **Emanoil Bușegeanu**, șeful serviciului de cercetare-proiectare, ne informează că și această comandă, sosită acum zece zile, deci tot peste sarcinile de plan stabilite pentru această lună, a fost imediat acceptată. Mai mult, pentru a fi onorată pînă la 31 octombrie, așa cum solicita beneficiarul, a fost nevoie de eforturi suplimentare, mai ales din partea specialiștilor, care au avut misiunea, nu ușoară, subliniem noi, de a găsi rețeta optimă a compoundului. O muncă migăloasă, cu numeroase teste, desfășurată „contra cronometru", de către inginerul **Arthur Chivulescu** și **Radu Marin**, muncitor cu înaltă calificare. Aflăm, astfel, că nici o rețetă nu seamănă cu alta, că se fac numeroase încercări în laboratorul C.T.C. și, apoi, se trece la experimentări în stația pilot unde se fabrică chiar mostre din sortimentele ce urmează a le fabrica beneficiarul extern. Și, ca să fim mai limpede înțeleși, vom rămîne la exemplul de mai sus. Granulele de P.V.C. rigid ce vor fi livrate în Ghana vor servi la fabricația unor țevi. În stația pilot a întreprinderii s-au realizat și mostre din țevile respective și au fost testate. O măsură în plus pentru ca indicii de calitate să fie de excepție.

Se explică, așadar, rezultatele bune obținute în cele nouă luni ale anului, perioadă în care **planul de export a fost depășit cu peste 17 milioane lei**, precum și ampla mobilizare de forțe pentru onorarea angajamentelor în cinstea celui de-al XIII-lea Congres al partidului. Între acestea am reținut **realizarea, suplimentar față de plan, a 600 tone produse P.V.C. și polietilenă destinate beneficiarilor de peste hotare.** Mărturie a hotăririi ferme cu care se acționează la fiecare loc de muncă sînt și rezultatele obținute pînă în prezent în această lună. **Din cele 12 comenzi de export, 6 au fost finalizate în avans cu 15 zile, iar celelalte vor fi gata pînă la sfîrșitul lunii, conform graficelor speciale, stabilite pentru fiecare produs, și urmărite, zilnic, la nivelul comitetului de partid și al conducerii întreprinderii.** Să notăm, totodată, că **a fost mărit numărul liniilor de fabricație specializate în producția de export și că s-a întărit asistența tehnică pe fiecare din tre cele trei schimburi.** Sînt, deci, create condiții favorabile îmbogățirii substanțiale a rezultatelor de pînă acum ale acestui harnic colectiv care-și onorează exemplar cartea de vizită prestigioasă, cunoscută pe toate meridianele globului.

Produse noi cu consumuri reduse

Importante succese în întrecere raportează și colectivul de la **ÎNTREPRINDEREA „LAROMET"**. La jumătatea acestei luni a fost îndeplinit angajamentul luat în cinstea marelui forum al comuniștilor, realizîndu-se peste plan o producție marfă în valoare de 10 milioane lei. „Pînă la congres — ne spune Mircea Grigore, secretar al comitetului de partid — vom obține o producție marfă suplimentară de încă 5 milioane lei. La baza succeselor stă, printre altele, preocuparea colectivului nostru de a asimila produse noi, de înalt nivel tehnic și calitativ. Printre cele care au intrat în fabricație înainte de termen se numără : țevi speciale de alamă, destinate radiatoarelor, țevi aliaj cupru-nichel pentru pompele de căldură, precum și bare trapezoidale pentru bobinajul motoarelor electrice de mare putere. Adoptînd soluții constructive și tehnologice moderne, specialiștii întreprinderii au urmărit ca aceste produse, care reduc importul la beneficiari, să fie realizate cu un consum cît mai mic de materiale. Pe această cale au fost economisite pînă în momentul de față 15 tone de metale neferoase".

Tipizarea, factor important de creștere a productivității

ÎNTREPRINDEREA DE ELEMENTE PENTRU AUTOMATIZĂRI, unul dintre pilonii Platformei electronice Pipera. Aici, cele peste 130 de familii de echipamente fabricate în puținii ani de cînd a fost construită unitatea au cunoscut o evoluție rapidă, efortul creativ fiind evidențiat mai ales prin nivelul ridicat al performanțelor la care au ajuns aceste reprezentative produse ale tehnicii de vîrf. Saltul calitativ a fost făcut mai ales în anii actualului cincinal, perioadă în care s-a actionat cu hotărîre pentru tipizarea și modularizarea produselor, adîncirea procesului de electronizare și miniaturizare, de integrare a producției. Astăzi, întreaga producție a întreprinderii este tipizată și modularizată : cu un număr restrîns de repere și subansambluri, se realizează o bogată și diversă gamă de tipovariante de produse. „Avem astfel posibilitatea — ne spune **Ioan Somandru**, secretarul comitetului de partid, să satisfacem cele mai diverse cerințe ale beneficiarilor interni și externi. Peste 90 la sută din reperele și subansamblurile fabricate se regăsesc în 5—8 și chiar 10 tipuri de produse de construcție diferită, aceasta facilitînd producția de serie mare, organizarea mai bună a fluxurilor tehnologice și, evident, reducerea manoperei. Ca urmare, în 1984, consumul de muncă la un milion lei producție marfă a scăzut față de 1980 cu peste 1 500 ore/om, ceea ce înseamnă o substanțială creștere a productivității".

Iată, deci, cîteva repere din care rezultă că la I.E.A. a fost acumulată o bogată experiență. O primă concluzie desprinsă din discuția cu inginerul **Nicolae Ștefănescu**, șeful secției de proiectare este aceea că **tipizarea constituie un proces continuu, în permanentă relație cu progresul tehnic, cu cerințele de modernizare și diversificare a produselor.** Încheiată în 1982, prima etapă a tipizării a fost urmată de actiuni pentru reactualizarea acesteia, în raport cu direcțiile de dezvoltare a economiei, pentru tipizarea reperelor și subansamblurilor concepute încă din proiectare, ca adevărate „cărămizi" din a căror interconectare, în funcție de utilizări, se realizează o largă varietate de aparate. Un singur exemplu : la **grupa de aparate înregistratoare electronice** pot fi alcătuite din module zeci de mii de tipovariante de astfel de aparate acoperind practic întregul necesar al economiei naționale.

Folosirea cu maximă eficiență a posibilităților nelimitate de diversificare a produselor oferite de tipizare și modularizare, de accentuarea electronizării și miniaturizării constituie o altă latură a experienței dobîndite la I.E.A., experiență ce se impune cu atît mai mult, cu cît la finele cincinalului viitor, după cum se prevede în proiectul de Directive ale Congresului al XIII-lea al partidului, peste 90 la sută din producție va fi realizată în sisteme automatizate. Și în această direcție exemplele nu lipsesc. Specialiștii acestei unități au calculat că **integratoarele analogice electronice**, produse cu multiple utilizări în producție, pot fi fabricate în nu mai puțin de 100 000 tipodimensiuni, desigur în condiții optime în ce privește costurile de producție. Un alt exemplu : în prezent a fost pus în fabricație un nou sistem electronic de automatizare de tip S.R.A. ale cărui performanțe reprezintă un vîrf în tehnica mondială. La acest sistem, tipizarea și modularizarea (repere, subansambluri) sînt implicate într-o asemenea măsură, încît blocurile de componente ce vor fi elaborate în continuare nu vor mai avea nevoie de altă tehnologie și altă sedevistică, specifice în procesul de fabricație. El poate acoperi aplicații de automatizare cu orice grad de complexitate.

Simultan cu tipizarea **se desfășoară** ample actiuni de **modernizare a produselor, de miniaturizare.** Față de primul exemplar **ECAROM —800** apărut în urmă cu 5—6 ani, ne spune inginerul proiectant **Dan Popa**, noul model **ECAROM—881** are un gabarit redus la jumătate, în timp ce performantele sistemului s-au dublat. Metamorfoze asemănătoare au cunoscut majoritatea produselor. Noul adaptor ELT—162 are gabaritul și numărul de componente reduse de peste 5 ori : seria ELX—121 și 122 S, este acum realizată la un sfert din dimensiunile inițiale, consumul de materiale fiind redus de 3,5 ori. Exemplele ar putea continua. Ele reflectă forța și capacitatea întregului colectiv de a rezolva cele mai complexe probleme tehnice, hotărîrea lui de a întîmpina Congresul al XIII-lea al partidului cu noi și importante rezultate în producție.

I. CHIȚU

La ordinea zilei în agricultură

FORȚELE SATELOR — PUTERNIC MOBILIZATE PENTRU ÎNCHEIEREA LA TIMP, ÎN CONDIȚII OPTIME, A CAMPANIEI DE TOAMNĂ

(Urmare din pag. 1)

finaliza repede și bine lucrările de care depinde soarta recoltelor prezente și viitoare. Este în plină desfășurare ca o acțiune urgentă : verificarea pe bază de proces-verbal a tuturor suprafețelor însămînțate cu culturi de toamnă și a calității lucrărilor. În ce privește recoltatul : **porumbul** pentru consum se stringe de pe ultimele hectare. A mai rămas, însă, de adunat și transportat **sfecla de zahăr** în cooperativele agricole din CUASC Grădiștea. De asemenea, în grădinile din Sectorul agricol Ilfov se mai află **legume** care trebuie grabnic culese.

Se impune, așadar, în zilele următoare **o puternică concentrare de forțe atît în cîmp, cît și în fermele legumicole, astfel ca toate produsele toamnei să fie rapid strînse și superior valorificate.** Pentru a se evita depozitarea îndelungată pe cîmp a produselor este necesar să fie utilizate, la **transportul recoltelor**, cu randament maxim, atît mijloacele auto, efectuîndu-se numărul de curse prevăzute în grafice, cît și atelajele cetățenilor. În prim plan trebuie să se situeze **achitarea integrală a obligațiilor atît la fondul de stat, cît și la fabricile de nutreturi combinate.**

În unele cooperative agricole și întreprinderi de stat din sector există, încă, pe cîmp coceni și alte resturi vegetale care, de asemenea, trebuie adunate cu cea mai mare operativitate.

Pe măsura eliberării terenurilor **se cere puternic impulsionat ritmul arăturilor adînci destinate însămînțărilor de primăvară, astfel ca lucrarea să fie încheiată, pînă cel mai tîrziu la 10 noiembrie.** O atenție sporită trebuie acordată în același timp, folosirii pe scară mult mai largă, începînd de acum, a îngrășămintelor organice existente în sector — gunoi de grajd, dejecții de la fermele de păsări și porci etc. — dat fiind faptul că majoritatea solurilor din zonă au un continut scăzut de humus, materie organică indispensabilă obținerii unor recolte superioare. În unele unități din partea de nord a Sectorului agricol Ilfov s-a trecut, în ultima perioadă, la aplicarea unui complex de măsuri agropedoameliorative, cu accent pe **lucrări de afînare adîncă a solului din crovuri, irigații, desecări etc.** Aceste actiuni ameliorative complexe se cer continuate cu intensitate pe tot cuprinsul sectorului, astfel ca și unitățile agricole ilfovene să realizeze în 1985 recolte mari, la nivelul posibilităților agriculturii noastre socialiste, așa cum a cerut secretarul general al partidului și cu prilejul sărbătoririi „Zilei recoltei". Unul din obiectivele majore ale anului viitor, la care agricultura Sectorului agricol Ilfov poate și trebuie să-și aducă o contributie mult sporită, îl constituie **pregătirea specială a terenurilor pentru culturile intensive, spre a se obține, la hectar, pe suprafețe cît mai mari, producții record la porumb, de peste 20 000 kg știuleți, precum și la alte culturi. În acest scop se impune să se delimiteze, de pe acum, în fiecare unitate agricolă de stat și cooperatistă solele respective, trecîndu-se la stabilirea și aplicarea unor programe de măsuri adecvate.**

Paralel cu activitățile în cîmp, grădini și livezi este timpul **să se asigure, în fermele zootehnice, o balanță furajeră echilibrată, completîndu-se toate sortimentele de nutreturi, și să se termine lucrările de modernizare și pregătire a adăposturilor.**

La C.A.P. Nuci, ca de altfel în toate unitățile din Sectorul agricol Ilfov, întreaga suflare a satelor acționează energic pentru încheierea grabnică și fără nici o pierdere a stringerii recoltei

Orașul nostru cît mai frumos, cît mai bine gospodărit!

Într-o circumscripție fruntașă

(Urmare din pag. 1)

năritul — numai în acest an adăugîndu-se loturilor existente alte cîteva, însumînd 1 000 m.p. — ori la preocuparea pentru rezolvarea diverselor probleme ale asociațiilor de locatari. O problemă căreia i-a găsit soluția de eficiență a fost și aceea a recuperării materialelor refolosibile: preluîndu-se experiența locatarilor din cartierul Parcul Tineretului — circumscripția 10 a sectorului — ca, de altfel, și a altor numeroși gospodari din Metalurgiei ori Oltenița, **asociațiile au fost dotate cu 70 de miniconteinere pentru hîrtie.** Rezultatul? Mai mult decît notabil: **nu mai puțin de 14 tone de hîrtie strînsă în lunile ce au trecut de la începutul anului.** Dacă adăugăm că și la fierul vechi cantitatea recuperată este de 24 tone, ori că diferite obiective edilitar-sociale au fost realizate prin contribuția cetățenilor, avem alte argumente ale faptei gospodărești a celor de aici.

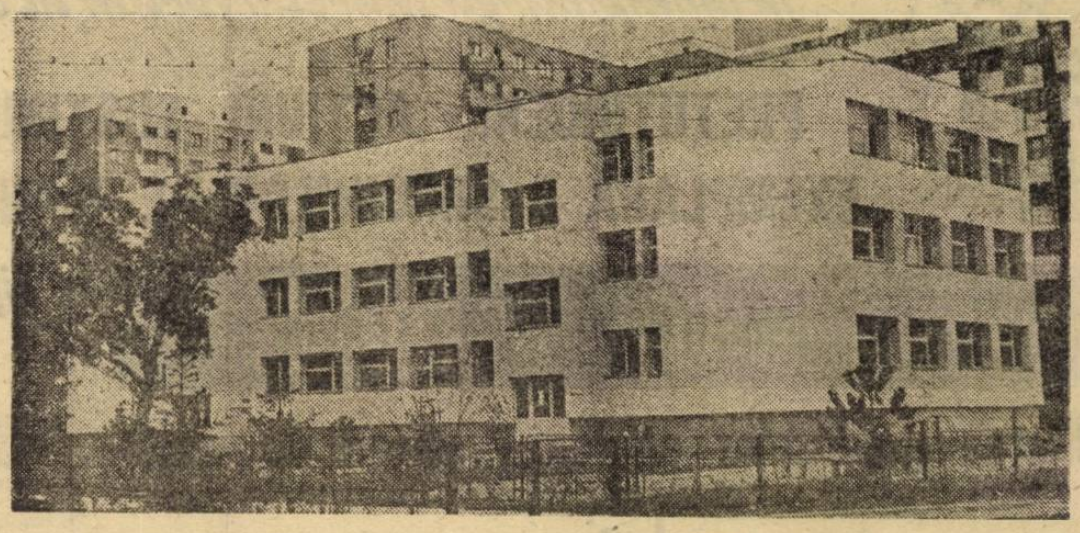

Toamnă frumoasă și bogată în „Micro 4"

Circumscripția 36 din Micro 4 — Drumul Taberei este una dintre cele mai bine gospodărite din sectorul 6. Ea cuprinde str. Crăiești, Lunca Siretului, Emil Bodnăraș și Cîmpul cu Flori. În perimetrul căreia se află 22 blocuri cu peste 6 000 locuitori. „În majoritatea lor gospodari cu care ne mîndrim" — ne relata prof. **Gheorghe Nencescu**, președintele ODUS, spusele fiindu-i întărite de **Vasile Bălăuță**, președintele comitetului de cetățeni: „Toamna aceasta frumoasă ne-a înlesnit să ieșim în număr mare, în orele libere, la acțiuni de muncă patriotică. Am curățat spațiile verzi, crengile uscate ale arborilor, gardul viu. Cei ce au deținut terenuri pe care le-au cultivat au cules roadele: legume și zarzavaturi în cantități neașteptate. În plus, toată vara au avut din belșug, pentru consumul propriu, produse proaspete".

În întrecerea declanșată în sector, pentru cea mai bine gospodărită circumscripție — cea la care ne-am referit — își va menține, cu siguranță, locul printre fruntași: curățenia și ordinea sînt aici atribute ale spiritului gospodăresc care te întîmpină la tot pasul.

M. R.

CETĂȚENI! Să acționăm permanent, în fiecare cartier și ansamblu de locuințe, pe fiecare stradă, cu spirit gospodăresc, asigurînd pretutindeni ordinea și curățenia și îndeplinindu-ne astfel în mod exemplar îndatoririle ce ne revin potrivit Legii nr. 10/1982!

Complexul școlar din zona Uverturii și-a sporit baza materială a învățămîntului preșcolar prin darea în folosință a unei noi grădinițe cu 260 locuri și care beneficiază de ample spații de joacă dotate cu instalațiile aferente

Adrese ale neglijenței

● DIN ATÎTIA GOSPODARI... În urmă cu circa o lună, semnalam, la această rubrică, un caz tipic de proastă gospodărire: în spatele **blocului turn 59 de pe șos. Pantelimon** și al altora se află un teren de vreo 2000—3000 mp. Rar ne-a fost dat să vedem un spațiu atît de neîngrijit: pămînt bătătorit, sticle sparte, sîrme... Lesne ar putea fi amenajate aici și un teren de joacă, și un parcaj, s-ar putea planta și gard viu, pomi. Oare pe cine or fi tot așteptînd sutele de familii care locuiesc acolo să vină să le facă ordine în propria curte?!

● DE CÎTE SEMNALE E NEVOIE? Locatarii din **str. Otești nr. 2** — și alții din preajmă — vor să amenajeze spațiul din spatele imobilului. Au solicitat, însă, ADP 2 (inclusiv prin intermediul ziarului) evacuarea în prealabil a molozului rămas în urma constructorilor, a resturilor de mobilă aruncate de cine știe cine. Pînă acum, nici o reacție...

RĂSPUNDEM ÎNTREBĂRILOR CITITORILOR

Cum se perfectează schimbul de locuință?

Mai mulți cititori ni se adresează solicitînd informații asupra condițiilor în care se pot perfecta schimburile de locuință, precum și a actelor ce sînt necesare într-o asemenea situație. Interlocutorul nostru, tovarășul PAVEL EMIL, șeful serviciului fond locativ de la DGDAL, ne precizează următoarele:

— Pentru ca între două familii să se poată efectua un schimb de locuință, este strict necesară îndeplinirea condițiilor de: respectare a normei locative (10 mp pentru fiecare persoană); existența asentimentului tuturor membrilor majori de familie — prevedere care nu prea este cunoscută — și, în sfîrșit, să nu existe litigiu judecat asupra locuințelor în discuție. În ceea ce privește prima condiție amintită, menționez că schimbul nu se poate face nici dacă solicitanții urmează să intre într-o locuință mai mică decît prevede norma locativă cumulată pentru toți membrii familiei, nici dacă se mută într-una care depășește dreptul lor locativ.

— Și, totuși, prin construcție, nu se pot respecta ad-literam cei 10 mp.

— Evident, situație în care se analizează numărul de camere, în sensul în care soțul și soția au dreptul la o cameră, iar fiecare copil, indiferent de vîrstă și sex, are dreptul la cîte o cameră. Se aprobă o încăpere în plus, în condițiile prevăzute de lege (pentru diverse afecțiuni medicale, pentru persoanele care prin ocupația pe care o desfășoară au dreptul la spațiu de lucru acasă etc.). Totodată, se mai aprobă mutarea într-un spațiu mai mare, dacă familia care va merge în acest apartament — construit din fondurile de stat — se obligă să-l cumpere.

— Ce se întîmplă dacă unul dintre membrii majori ai familiei nu este de acord cu dorința titularului de contract de a efectua schimbul?

— Se poate adresa instanței, a cărei hotărîre ține loc de consimțămînt.

— În cazul în care schimbul se face cu un spațiu în care dependințele sînt comune cu alte persoane, ce prevăd dispozițiile legale?

— Că pentru perfectarea schimbului nu mai este nevoie de consimțămîntul colocatarului aflat în apartament.

— Clarificate fiind, deci, condițiile de schimb, vă rog să vă referiți la formele ce sînt necesare.

— De la orice sector de gospodărire locativă se solicită formularele tip de schimb, care se completează de fiecare în parte. Sînt necesare viza SGL-ICRAL cu privire la starea de întreținere a locuinței și la plata la zi a chiriei, precum și a asociației de locatari asupra achitării cheltuielilor de întreținere. Cererea, însoțită de contractele de închiriere și de eventualele acte pentru spațiu suplimentar, plus copii de pe actele de naștere ale copiilor și după buletinele de identitate ale membrilor familiei, se depune la un ICRAL care le analizează, le aprobă, obține aprobarea și a celuilalt ICRAL, de unde se transmit la SGL pentru încheierea contractelor. Titlul locativ este reprezentat în exclusivitate de contractul de închiriere. Prin Decizia Comitetului Executiv al C.P.M.B. din 12 februarie 1981, în Capitală funcționează, la sediul DGDAL, un Centru pentru facilitarea schimburilor de locuință; prestația pe care o oferă constă, pe de o parte, în găsirea partenerilor de schimb, precum și în efectuarea schimbului ca atare — respectiv a documentației acestuia. Pentru fiecare dintre aceste două operații se percepe o taxă de cîte 50 lei de la fiecare titular de contract. Amintesc că cereri de schimb se primesc și la ICRAL și la SGL, de unde sînt îndrumate către noi.

Ileana COMAN

ORAȘUL ȘI NOI

Se zice că...

...tot păscînd oile, un cioban, furat de mersul lor domol, într-un tîrziu, s-a pomenit în fața unei minuni. Pe promontoriul unde se află azi așezările Constanței, a fost izbit, în ochi, și în pricepere, de un cer albastru răsturnat pe pămînt.

Baciul a rămas, îndelungată vreme, cu bărbia rezimată în ciomag, contemplînd nesfîrșita pînză albastră, în timp ce mioarele mestecau o iarbă grasă, dulce și zemoasă, cuprinse de plăcerea ospățului...

Era acolo țărmul mării și, astfel, Dobrogea *noastră a născut și tradiția veche a oleritului.*

Legende sînt multe și nu vin numai din Olimp. Toate însă conțin o cîtime de adevăr.

Alt cioban, Bucur *pe nume, s-a așezat, tot datorită belșugului dăruit de pămînt, pe meleagurile noastre, născîndu-se, din aproape în aproape, așezarea care azi e Capitala țării — București.*

Răzmerițe, ciume, focuri, cutremure, bombardamente aprige și multe altele n-au ocolit orașul nostru, decît că el, și mai cu seamă noi, bucureștenii, am învins urgiile și astăzi ne putem, pe bună și adevărată dreptate, mîndri cu o Capitală de toată frumusețea.

Zice poporul: „greu se mai coc strugurii"! Dar și cînd vine, în sfîrșit, culesul — desfătarea, binemeritată, n-are stavilă...

Bunul grădinar culege roadele muncii, se reculege, odihnindu-se pînă ce se zvîntă sudoarea, după care, iarăși și iarăși, prășește, însămînțează, ostenește...

Doresc să ajung la a zice despre înfățișarea mereu în schimbare a orașului nostru.

Locuințe moderne, grădini de culoarea smaraldului, linii de metrou, așezăminte de învățămînt, magazine încăpătoare, grădini, biblioteci și atîtea altele se înmulțesc datorită hărniciei noastre românești.

Cum să nu-ți iubești casa, copile, orașul în care viețuiești? Cum să nu dorești o viață mai bună, mai dreaptă? Cum să nu visezi alte împliniri, pentru tine și ai tăi?

IGOR GRINEVICI

O temeinică pregătire practică a elevilor

Pe teme de ...

În peisajul școlii bucureștene, **Liceul Industrial nr. 28** se bucură de un bun renume. Anul trecut, în cadrul concursului „Cea mai bună școală", a obținut locul I între unitățile de profil din sector.

Acum, la mai bine de o lună de la începerea anului școlar, am trecut din nou pragul liceului, oprindu-ne în locul unde se desăvîrșește pregătirea profesională a viitorilor absolvenți. Cele șase ateliere-școală (adevărate microsecții ale ICTB care patronează liceul), în care se pregătesc peste 2 500 de elevi în meserii dintre cele mai diverse — tesător, tricoter, confecționer, operator chimist polimeri — erau pline de freamătul muncii. După cum ne-a spus prof. **Dumitru Cojocaru**, directorul liceului, la ordinea zilei se află imperativul corelării judicioase a calității pregătirii profesionale cu necesarul forței de muncă al ICTB. În acest sens, o atenție deosebită se acordă policalificării elevilor, pregătirii lor în profiluri largi. Se are în vedere diversificarea nomenclatorului de produse executate de elevi, cele 40 de modele de rochii, costume, salopete și cele 12 variante de tricotaje constituind doar un început. Un loc distinct în legarea învățămîntului cu cercetarea și producția îl ocupă activitatea cercurilor tehnico-aplicative în care sînt abordate diverse aspecte ale cercetării în domeniul industriei textile. Acestea ca și programele speciale de pregătire a elevilor pentru olimpiadele pe discipline de învățămînt, pentru sesiunile de comunicări științifice sau pentru concursurile pe meserii, constituie tot atîtea argumente ale hotărîrii colectivului didactic de aici de a depune toată stăruința și competența profesională pentru ca trăsătura definitorie a noii calități a învățămîntului, educarea prin muncă și pentru muncă a tinerei generații, să devină realitatea cotidiană a acestui an școlar.

Reluăm cu acest număr rubrica noastră **Cadran școlar**. Adresîndu-se numeroșilor elevi bucureșteni, rubrica își propune ca și în această nouă ediție să surprindă cele mai diverse aspecte ale activității desfășurate în școli, în ateliere, la cercurile și cluburile de creație științifică și tehnică sau artistică. **Cadran școlar — o poartă deschisă dialogurilor** despre viața școlară și viitor, o rubrică în care elevii se pot regăsi cu visurile, împlinirile, pasiunile și, de ce nu, cu minusurile lor. **Cadran școlar — o rubrică la dispoziția tuturor celor care vor să ne scrie pe adresa „Informația Bucureștiului", str. Brezoianu nr. 23—25, sector 1, cod 70711, București.**

LA ORDINEA ZILEI

După teste, ce urmează?

Cadran ...

Pentru toți elevii, la ordinea zilei se află, așa este și firesc, pregătirea temeinică, chiar de acum, la fiecare disciplină. Mai ales pentru cei care, la TESTELE de verificare date la începutul acestui an școlar, spre deosebire de colegii cu bilanțuri de note 8, 9 și chiar 10 au obținut punctaj sub minim. Apropo de teste. Am avut curiozitatea să vedem ce se întîmplă după notarea acestor lucrări. Nu se întîmplă prea multe. S-au făcut medii pe clase, statistici și... cam atît. Ne-am fi așteptat, bunăoară, la Școala Generală nr. 46, ca analizele comisiilor catedrelor de română și matematică să fie urmate de stabilirea unor direcții clare de acțiune, de planuri de măsuri concrete pentru recuperarea rămînerilor în urmă ale unor elevi din clasele a V-a C, D, F sau a VIII-a C și D. Cu atît mai mult cu cît șeful catedrei de română ne spunea că „de ani de zile, absolut la fiecare serie de elevi care intră în clasa a V-a se remarcă aceleași lacune". Atunci care este eficiența testelor? Cum se valorifică ele în beneficiul îmbunătățirii procesului instructiv-educativ la ciclul primar? Iată, deci, o temă de meditație, la ordinea zilei, pentru profesori și învățători. Pentru cei de aici, de la Școala Generală nr. 147 dar și din alte părți.

TELE

14.55 Tele
bal. Unive
iova — Oly
reu, în Cup
16.50 Încl
gramului. 2
nal. • În
marelui for
niștilor. 20.
tea în eco
rități în în
intrarea în
termen a te
tivelor aces
Cîntarea Ro
lecțiuni di
cîntecului
patriotic și
organizat în
rea Congres
lea al part
Marele foru
dului, mare
țării. Puteri
re revoluțio
dezvoltarea
lă a patriei.
cinemateca.
Mari actori.
duminică". F
Producție a
franceze. 22
nal. 22.30
programului.

Buleti
meteo

Vremea va
cu cer vari
va sufla sla
moderat. Te
maxime vo
se între 24
iar cele mi
noapte, în
grade. Dimi
slabă.

Pentru cei
str. Gh. Șin
I.C.L. „Alim
tor 4 va de
rind un maș
pruncilor de
an. Aici se
vînzare piur
gume și fr
și alte prepa

Pescării s
pline. În z
I, la parter
O 1 din str.
tană I.C.L.
ra" sector 6
de luna viit
noi unități:
și un centru

ZIUNE

15.00 Fot-
tatea Cra-
piakos Pi-
„U.E.F.A.".
rea pro-
0 Telejur-
timpinarea
n al comu-
Actualita-
mie. Prio-
estiții —
mcțiune la
iror obiec-
i an. 20.35
nâniei. Se-
Concursul
uncitoresc,
evoluționar
întîmpina-
ui al XIII-
ului. 20.45
n al parti-
forum al
că angaja-
ară pentru
nultilatera-
21.00 Tele-
Ciclul :
„Prieteni de
remieră TV
studiourilor
20 Telejur-
Închiderea

fi caldă,
ibil. Vîntul
b pînă la
mperaturile
fi cuprin-
și 26 grade.
ime, de la
e 5 și 7
neața, ceață

mici. În
icai nr. 4
entara" sec-
chide în cu-
azin destinat
pînă la un
vor pune în
euri de le-
icte, sucuri
rate.

centru de
ona Militari
ul blocului
Rosia Mon-
„Alimenta-
va deschide
oare două
o pescărie
de pîine.

SUB EMBLEMA „CÎNTĂRII ROMÂNIEI"

Festivalul brigăzilor artistice din ramura Construcții

Organizată de **Comitetul Uniunii Sindicatelor din Industria Construcțiilor**, în cadrul „Cîntării României", ediția a V-a a Festivalului brigăzilor artistice ale sindicatelor din construcții s-a înscris printre prestigioasele manifestări artistice de amatori dedicate Congresului al XIII-lea al partidului. Așa cum am putut constata și la etapa finală a competiției, desfășurată duminică 21 octombrie, pe scena clubului Constructorilor din Capitală — tematica majorității textelor de spectacol a fost axată pe probleme concrete ale producției.

Ochiul proaspăt al brigăzilor a surprins, astfel, alături de numeroase aspecte pozitive, fie lipsa de contribuție creatoare a unor ingineri la creșterea productivității, la mecanizarea muncii pe șantiere, indiferența unor maiștri față de problemele cu care se confruntă propriile colective, imagini caricaturale privind superficialitatea în recepția unor blocuri, încercîndu-se să se acopere lucrul de mîntuială, neglijența în păstrarea avutului obștesc etc. Programele s-au caracterizat, în general, prin maniere artistice inedite, atrăgătoare. Deci, spectacole vii, interesante, cu certe virtuți educative. Asemenea calități le-a avut în vedere juriul cînd a acordat următoarele premii : locul I — **brigada artistică a Antreprizei de Construcții-Montaj nr. 6 București** ; locul II — **brigăzile artistice de la : I.A.C.M. Vîlcea, Trustul A.G.C.M. Bacău și A.C.M. nr. 7 București** ; locul III — **brigăzile artistice de la : Trustul A.G.C.I. Ploiești și I.U.T. București** ; mențiuni : **brigăzile artistice de la : Trustul A.G.C.M. Cluj-Napoca și Trustul A.G.C.M. Oradea.**

Faptul că toate cele trei formații bucureștene ajunse în finală au fost premiate dovedește o evidentă creștere calitativă, o mai puternică implicare în problematica locurilor de muncă și o semnificativă sporire a afirmării spiritului combativ în cadrul mișcării brigăzilor artistice de amatori din Capitală.

Vasile GROZA

Manifestări politico-educative în întîmpinarea Zilei Armatei

În perioada 15—23 octombrie 1984, Comisia română de istorie militară a organizat o suită de 14 sesiuni de comunicări științifice cu tema „25 Octombrie — Ziua Armatei Republicii Socialiste România". Asemenea sesiuni au avut loc la Brașov, Miercurea-Ciuc, Odorhei, Sfîntu Gheorghe, Tîrgu Mureș, Oarba de Mureș, Timișoara, Arad și Lipova.

Materialele prezentate au relevat concepția tovarășului Nicolae Ceaușescu privind locul și rolul armatei noastre socialiste în cadrul sistemului național de apărare.

Comunicările au fost prezentate de generali, ofițeri superiori, veterani, cercetători științifici militari și civili, membri ai filialelor Comisiei române de istorie militară.

În aceste zile, în comandamente, direcții centrale, instituții și unități militare au loc adunări festive în cadrul cărora sînt evocate importanța istorică a Zilei Armatei, strălucitele victorii dobîndite de poporul nostru, sub conducerea Partidului Comunist Român, în edificarea socialismului, cu deosebire în perioada inaugurată de Congresul al IX-lea, de cînd în fruntea partidului și țării se află tovarășul Nicolae Ceaușescu. Sînt prezentate, de asemenea, rolul și misiunile armatei noastre în etapa actuală, sarcinile ce revin militarilor patriei din hotărîrile de partid și de stat, din Directiva comandantului suprem.

Întîlniri cu personaje adevărate

— Se spune că la dumneavoastră, ȘERBAN IONESCU, talentul este dublat și de șansa de a vă întîlni cu roluri bune. — Este adevărat. După absolvirea I.A.T.C., debutul la Teatrul din Petroșani mi-a prilejuit cîteva premiere absolute. Apoi am trăit două mari întîlniri cinematografice cu Liviu Rebreanu în „Blestemul pămîntului", „Blestemul iubirii" și cu Marin Preda în „Imposibila iubire". Rolul din acest ultim film mi-a adus, la festivalul de la Costinești, premiul de interpretare. Transcrierea pe ecran a cărții a fost gîndită ca o radiografie a căderilor eroului, ca o construcție în jurul ideii „Dacă nu e iubire, nimic nu e". Am creat personajul pornind de la faptul că omul are întotdeauna forța de a nu se lăsa învins. **— Sînteți de doi ani actor al Teatrului de Comedie. Ce ne puteți spune despre evoluția tinerilor din acest teatru ? —** Sîntem șapte actori tineri și nu se poate zice că formăm doar o mînă de actori. Ne-am impus fiecare în cîte un spectacol. Am jucat împreună doar în „Doi tineri din Verona", de Shakespeare, spectacol care a fost foarte aproape de a ieși foarte bine. Avem același front și așteptăm ziua în care vom lupta în prima linie împotriva permanentului nostru adversar și, uneori, aliat : personajul. Căutăm mijloace noi de expresie, adunăm experiențe, citim, selectăm. Actoria trebuie făcută cu credință. Trebuie să ai bucuria jocului, să nu uiți copilăria cu puritatea și inventivitatea ei. **— V-am găsit la teatru în plină repetiție. Cu ce veți fi prezent în noua stagiune ? —** Voi continua să joc în „Arma secretă a lui Arhimede" de Dumitru Solomon, în „Misterul Agamemnon" de Iosif Naghiu și, curînd, în premiera „Cînd comedia era rege" de A. Zoscenko. Prefer teatrul, aici temperatura e mai ridicată și există satisfacția jocului în fiecare reprezentație. Aici te întîlnești cu actori mari în fiecare seară, în film îi întîlnești o singură dată, cînd se dă „motor". **— Cu ce ați dori să continue biografia dumneavoastră artistică ? —** Doresc o semnificativă întîlnire cu istoria, un rol de compoziție în filmul „Avram Iancu". În teatru, sper ca într-o zi să joc „Macbeth" și bufonii din piesele shakespeareene.

A. BORIGA NĂSTASE

La Teatrul „Nottara" în premieră

„PĂDUREA"

La vreo trei decenii de la memorabilul spectacol cu Lucia Sturdza Bulandra în rolul moșieresei Gurmîjskaia și la peste un secol de la apariție, piesa lui A. N. Ostrovski își confirmă vitalitatea artistică și generosul mesaj umanist, într-o construcție închegată, configurînd un univers uman și social complex, în trăsături puternice și tonuri diverse, ce merg de la satira acerbă la romantismul avîntat. Spectacolul pus în scenă de **Costin Marinescu** are meritul de a sublinia — fără a omite elementele ce situează acțiunea într-un anume timp și spațiu — tocmai dimensiunile umane ce transcend epoca, reverberînd către conștiința și starea de receptivitate ale publicului contemporan. Pătrunzînd dincolo de primul strat al semnificațiilor, regizorul a înțeles „pădurea" nu numai în dimensiunea sa economică și ecologică (Gurmîjskaia tot taie și vinde mereu cîte o bucată de pădure, pentru a face rost de bani, raporturile sale cu Vosmibratov oferind o imagine grăitoare a raporturilor dintre moșierimea în declin și burghezia în ascensiune în acel sfîrșit de secol XIX), ci și în dimensiunea sa simbolică de univers uman aflat într-un hățiș tulbure și luptînd să iasă la lumină. Această înțelegere capătă formă concretă în atmosfera spectacolului, excelent realizată prin scenografia lui **Mihai Mădescu** — o sinteză sugestivă între elementele de interior și „pădurea" care învăluie totul, cu jocul luminilor filtrate în mod elocvent — și prin ambianța sonoră, mereu amenințătoare, sugerînd sălbăticie și pericol. În această atmosferă, spectacolul începe în tonalitate cehoviană, pentru a evolua apoi spre comedie satirică, mergînd uneori spre o comedie de moravuri și alunecînd pe alocuri chiar spre o comedie bufă (aici sînt unele scăpări de gust, la care regizorul ar mai trebui să reflecteze), redresîndu-se în cele din urmă pentru a atinge tonalitatea gravă, nobilă, a finalului. O bună echipă de actori, integrată în genere viziunii regizorale, conturează cu vigoare și claritate bogata galerie de personaje, uneori cu efecte neașteptate. **Gilda Marinescu**, de pildă (în rolul Gurmîjskaia) creează cu finețe un personaj complex care, sub aparențe fragile și cucernice, ascunde o voință tenace și o cruzime rece, încălzită de patima devoratoare pentru tînărul Alexei. Ceva mai multă dezlănțuire i-ar fi benefică. În interpretarea decisă a lui **Adrian Pintea**, Alexei Bulanov are o evoluție foarte bine marcată de la prima apariție, ușor enigmatică pînă la afirmarea insolentă a puterii parvenitului. Perechea tinerilor îndrăgostiți, deloc idealizată, se integrează aceleiași lumi, imagini plauzibile realizînd **Anca Bejenaru** (o Axiușa aspră, luptînd cu înverșunare pentru a-și apăra și a-și realiza dragostea) și **Valentin Teodosiu** (un Piotr cam prostănac, dar voluntar, călcînd pe urmele tatălui său). O compoziție pitorească și minuțioasă în adevărul ei izbutește **Constantin Guriță** (Vosmibratov), un tip suculent creionează **Rodica Sanda Țuțuianu** (Ulita), alături de **Ion Punea** (Milonov), **George Buznea** (Bodaev) și **Radu Dunăreanu** (Carp). Cuplul actorilor Sciaslivțev și Nesciastlivțev a găsit doi admirabili interpreți în **Mircea Diaconu** (inventiv, cuceritor prin mobilitate și firescul comunicării) și **Ștefan Sileanu** (acesta avînd toate datele personajului, dar valorificîndu-le mai ales în final, alunecînd însă atunci prea mult spre parodie cabotină și schimbînd, astfel, seriosul adînc și tonalitatea nobilă a personajului). În ansamblu, un bun spectacol, care pune în valoare actualitatea mereu vie a unei opere clasice, primit cu satisfacție estetică și morală deopotrivă.

MARGARETA BÂRBUȚĂ

Actualitatea culturală bucureșteană

învățămînt

TELEX

● Începînd din acest an școlar, **Liceul Industrial „D. Bolintineanu"** pregătește primele cadre de... laseriști. Este vorba de muncitori specialiști în electronică și echipamente laser care vor lucra la realizarea centralelor telefonice automate ce se execută la întreprinderea „Electromagneti-

școlar

ca". VOM REVENI CU AMĂNUNTE ● Elevii **Liceului de Artă „N. Tonitza"** au făcut colegilor lor mai mici de la **Școala Generală nr. 24** un frumos dar : o monumentală frescă intitulată **„Tinerețe — știință"** executată pe palierul de la intrarea elevilor

PASIUNI

„Alpin" la... înălțime

Pentru prima dată un echipaj pionieresc reușește să parcurgă, integral, zona de creastă a Munților Făgăraș. Performanța a fost realizată de cei 13 membri ai echipajului **„Alpin" al Școlii Generale nr. 115.** Dar performanța pur sportiv-turistică pălește în fața rezultatelor științifice. Cu prilejul cercetării zonei carstice de altitudine și a celor patru circuri glaciare (căldarea Mioarelor, Bilei, Podragului și Sărății), echipajul a descoperit patru peșteri cu o lungime de 70 m, necunoscute Institutului de Speologie căruia i s-a făcut comunicarea cuvenită.

„Sapiens"

La Liceul de Matematică-Fizică „Gh. Lazăr" a avut loc ședința inaugurală a cenaclului de anticipație al elevilor din liceele bucureștene, mulți din membrii acestuia premiați la ediția precedentă a concursului de creație literară „Tinere Condeie". În „caietul de idei" al cenaclului, participanții au înscris tema de creație literară din acest an. O temă generoasă, ce exprimă idealul tinerilor de azi, dornici să muncească, să învețe și să creeze în pace : **„Copii, propuneți viitorului dezarmarea !"**

Perle

● Grecii au aprins la Carta-gena oastea musulmană cu un laser ● Istoria nea fost transmisă de înaintași ca să știm despre ei ● ...de exemplu floarea de ghiață care înflorește numai iarna printre ghețari. SĂ ÎNGHEȚE APELE, NU ALTA !

Am fost o zi profesor de serviciu

Ancheta „Informației"

(Urmare din pag. 1)

la o ședință și că pînă atunci mă roagă să o însoțesc în cancelarie, dînsa avînd de rezolvat situația absențelor la zi. Prilej de a consemna că în ziua respectivă, la clasele V—VII au fost doar 8 absenți, clasele a V-a A, B și C neavînd nici un elev care să lipsească de la cursuri. Ordine pe coridoare, la clase, profesori care intră la timp, într-un cuvînt, disciplină. Așa cum trebuie să fie în orice școală. Sau cum ar trebui să fie în toate școlile, pentru că...

Liceul Industrial „Tehnometal", ora 7.45. Se sunase de 15 minute. Pe ușa de acces al elevilor iese tacticos un tînăr. Poartă matricola 245 (de fapt, prima cifră fusese ștearsă, nu i se mai zărea decît urma). E vorba de Gheorghe B., elev în clasa a X-a G. În caietul elevei de serviciu, Carmen N. (a X-a B) — aflată ea însăși într-o ținută nereglementară (cum să ai autoritatea de a controla ținuta altora cînd tu însuți...) — nici o mențiune în legătură cu absenții și întîrziații. Dintr-o clasă aflată la parter, a X-a C, se ieșea și se intra în voie. Profesoara de chimie nu venise... În condica profesorilor, la prima oră, în dreptul claselor a X-a, B, C și K, în absența semnăturilor, directorul pusese niște semne de întrebare. Le punem și noi.

Școala Generală nr. 163. Ora a doua. De intrare se sunase de mult. Totuși, în curte, un grup de elevi din clasa a VI-a B sînt pe cale să transforme o hîrjoană în bătaie. **„Trebuia să avem franceza, dar „diriga" ne-a spus că nu vine tovarășa"**, îmi spune un elev. Nici la clasa a V-a C nu s-a ținut ora de istorie. Deslușirile le primim ulterior de la **prof. Octavian Matei : „Încurcătură de orar. Profesorul diriginte de la a V-a C a anunțat greșit clasei ora de începere a cursurilor : 8.15 în loc de 9.15. La fel și la cealaltă clasă care avea trecută fizica în loc de franceză. Peste cîteva zile orarul se va definitiva și nu se vor mai petrece încurcături".** Așa să fie.

Cu toate eforturile depuse de gazde, n-am reușit să aflăm care dintre profesori era (sau trebuia să fie) de serviciu. Aceasta să fi fost, oare, și cauza dezordinii din clase și de pe coridoare ?

În loc de concluzii: firește, în postură de profesor de serviciu, am surprins și alte aspecte ce vizau modul de alcătuire a orarelor (la această dată, destule, încă nedefinitivate), ținuta elevilor, absența matricolelor, în special la clasele a V-a, a IX-a și a XI-a, starea de curățenie din școală. Nu ne-am mai referit la ele deoarece, în calitatea pe care o aveam, **profesor de serviciu**, o parte au fost rezolvate operativ. Ar fi trebuit să o facă titularii. Cum tot profesorii de serviciu au datoria de a lua imediat măsuri pentru acoperirea orelor la care — din motive întemeiate sau nu — absentează unii profesori, de a fi în pauze prezenți în mijlocul copiilor, supraveghind jocul acestora, de a vegheа să nu se părăsească școala decît la terminarea orelor de curs. În felul acesta, prin intervenția **fermă și consecventă** a profesorului de serviciu — oricum prezent în viața școlii — s-ar îndepărta multe din neajunsurile existente în unele unități de învățămînt, instaurîndu-se acel climat fertil, de ordine și disciplină, necesar desfășurării în bune condiții a procesului instructiv-educativ.

Rubrică realizată de Aurel GHIMPU

„INFORMAȚIA" - pe teme de circulație

Ne vom opri, în rîndurile care urmează, asupra cîtorva aspecte caracteristice ale circulației rutiere bucureștene din aceste zile de toamnă.

• CRONICA ȘOSELEI

„Evenimente" nedorite, accidentele rutiere poartă, de obicei, amprenta neglijenței, a inconștienței chiar, cu care unii participanți la trafic abordează relația lor cotidiană cu carosabilul. În ultima săptămînă s-au înregistrat alte cîteva accidente care pun în evidență necesitatea unei discipline rutiere cît mai conforme cu regulile și regulamentele care guvernează acest important capitol al activităților sociale.

...Frînculescu Nicolae, de 30 de ani, se afla într-o stare avansată de ebrietate, determinată de consumul fără măsură al paharelor de alcool. A plecat, nici el nu știa în ce direcție, bîjbîind pe mijlocul unei artere foarte circulate — bd. Păcii. Lăsarea întunericului, luminile autovehiculelor din sens opus au făcut ca F.N. să se trezească în fața unui tramvai de pe linia 35, al cărui conductor nu a mai reușit să frîneze. Victima a fost internată de urgență în spital cu traumatism cranio-cerebral acut și fracturi multiple... **Traversarea prin loc nepermis** este la fel de riscantă și periculoasă chiar și pentru cei aflați în deplinătatea facultăților lor fizice și psihice. Ioan Cornelia, de 30 de ani, a făcut un astfel de experiment pe str. Soculei unde a fost surprinsă de autoturismul 18-B-3138, alegîndu-se cu fracturi deschise la ambele picioare... Este surprinzător cum, uneori, situații de pericol dintre cele mai evidente sînt ignorate cu o seninătate deplină: orice conducător auto știe de ce legiuitorul a interzis **depășirea tramvaielor oprite în stații fără refugiu.** O știa și Vasile Jianu, conducătorul autovehiculului 4-B-3349, dar a sperat să „fure" cîteva secunde, depășind pe dreapta tramvaiul oprit în stație. Ceea ce era fatal să se întîmple s-a întîmplat: Murgu Elena, de 31 de ani, care cobora din tramvai, a fost lovită în plin și accidentată... Și iată și un caz tipic de ceea ce înseamnă **oboseala,** în materie de circulație. Pandelescu Nicolae, șofer pe taxiul 1-B-2207, circula pe șos. Mărgeanului. Era atît de obosit încît, la intersecția cu str. Dărniciei, a adormit la volan. Autoturismul a pătruns pe sensul opus de mers, surprinzînd-o pe Floarea Popescu, de 64 de ani, care — culmea! — traversa prin loc nepermis. Transportată la spital în stare de șoc, aceasta a decedat cîtva timp după aceea. Și un ultim avertisment „ilustrat": se apropie **timpul nefavorabil,** cînd condițiile de trafic vor fi serios îngreunate! Radu Marian, șofer pe taxiul 1-B-14131 circula în apropierea Liceului Șincai. Datorită unui strat de mîzgă așternut pe carosabil pe care nu l-a sesizat

la timp, a derapat, intrînd în coliziune **cu un troleibuz** care circula din sens invers. **A rezultat accidentarea gravă a lui Ceapă Nicolae,** pasager în taxi.

• LUMINILE ȘI REGULAMENTUL

Un cititor ne solicită următoarea lămurire: dacă regulamentele de circulație prevăd cu ce fază — de întîlnire sau de drum — a luminilor trebuie să circuli atunci cînd te afli în spatele unui alt autoturism și din sens opus nu vine nimeni. **Este interzisă, într-o astfel de situație, folosirea fazei de drum?** Decretul privind circulația pe drumurile publice nu se referă în mod expres la astfel de situații. Se referă însă... bunul simț: atunci cînd circuli în „plasa" unui alt autoturism care poate folosi faza de drum, semnalînd astfel și celui din spate eventualele obstacole, civilizat este să se folosească faza de întîlnire, pentru a nu-l orbi, prin oglinda retrovizoare, pe șoferul din față.

• SISTEME... ORIGINALE

Un original — și unic, probabil — sistem „antifurt" folosește posesorul autoturismului 4-B-9323, parcat pe str. Puțul cu Plopi. Mașina este pur și simplu „ancorată" cu un cablu electric care traversează trotuarul mergînd pînă în casă! E drept, persoanele cu talie mai mare riscă să declanșeze fără voie alerta... Lăsînd gluma la o parte, să spunem că „practica" demonstrează necesitatea dotării autoturismelor cu sisteme antifurt. Din statisticile serviciului CIRCULAȚIE reiese că **nici unul dintre autoturismele furate în ultima vreme nu poseda sistem de alarmă!** Un astfel de caz este și cel al Daciei 1300 cu nr. 8-B-469, dispărută de la locul de parcare. La un control de rutină, o patrulă de miliție a sesizat apariția, după miezul nopții, a acestui autoturism. La semnalul agentului de circulație, conducătorul său, în loc să oprească, a apăsat pe accelerator, încercînd să dispară. După doar cîteva sute de metri, însă, pierde controlul volanului și intră frontal într-un pom. Au rezultat avarierea gravă a mașinii (pagube de peste 40 000 lei) și accidentarea la fel de gravă (fractură de bazin) a hoțului — Dumitru Bubău!

Că miliția face eforturi deosebite pentru a eradica această plagă, ne-o dovedește și următorul caz, ilustrativ pentru promptitudinea cu care se acționează. Dimache Ion, șofer la I.T.A., parcase doar de zece minute autocamionul 23-B-9102, cînd a constatat dispariția sa. S-a dat imediat alarma prin radio și un echipaj aflat pe bd. Mărășești a interceptat autovehiculul căutat. După refuzul conducătorului acestuia de a opri și după o urmărire periculoasă pe mai multe străzi, la piața Sudului camionul a fost blocat, iar Dumitru Florian, individ fără ocupație și cu antecedente penale pe aceeași temă, a fost reținut.

• INFORMAȚII UTILE

La solicitarea mai multor cititori, vom completa periodic rubrica cu o serie de informații utile. De data aceasta ne vom referi la orarul unor activități ale serviciului Circulație.

RADIERILE din circulație ale autovehiculelor se fac, acum, în str. Candiano Popescu nr. 57, zilnic între orele 8—14, iar marțea și joia între 8—18,30.

ÎNMATRICULĂRILE se efectuează la aceeași adresă, zilnic între orele 8—13, iar marțea și joia între orele 8—17.

ACCIDENTELE UȘOARE, fără vătămări de persoane, se înregistrează tot în str. Candiano Popescu, zilnic între orele 7—21.

Rubrică redactată de
Octavian ANDRONIC

RĂSPUNDEM SEMNALELOR CITITORILOR

● **Un grup de locuitori din comuna Iepurești.** Cele sesizate de dv. s-au confirmat. Ca urmare a intervenției redacției, I.T.A. București a reglementat situația curselor pe traseul București — Iepurești. În prezent circulă pe această rută un număr de patru perechi de curse, cu plecarea din autogara Rahova, la orele 6,35; 12,15, 17,10; 19,30.

● **Tomei Jipa, str. Dr. Sergiu nr. 11.** În cazul în care o persoană încadrată cu contract de muncă a întrerupt activitatea pentru a urma o școală militară de ofițeri, fără ca anterior să fi efectuat, sub altă formă, stagiul militar, perioada de școală militară se ia în considerație ca vechime în muncă, în conformitate cu prevederile art. 20 (2), lit. a din Legea nr. 3/1977 și art. 28 din Legea nr. 14/1972. Deci în cazul în care ați făcut școala militară de ofițeri activi (septembrie 1947 — mai 1949), în condițiile arătate mai sus, perioada respectivă se ia în considerare ca vechime în muncă.

● **Dumitru Dumitru, str. Tepeș Vodă nr. 4, comuna Pantelimon.** Cererea dv. a fost rezolvată favorabil de către întreprinderea „Combustibilul". Ca urmare, în cursul lunii octombrie, puteți achita la casieria depozitului 301 contravaloarea unei comenzi tip S. La depozit urmează să prezentați adresa primită de la întreprinderea „Combustibilul".

● **Aurel Iliescu, str. Serg. Gh. Militaru nr. 1.** Pentru procurarea bateriilor R-20 vă puteți adresa magazinului-depozit din șos. Sălaj nr. 1—3 care este aprovizionat în permanență cu acest articol.

● **Vartan Tapciu, str. D-na Ghica nr. 6.** A.D.P. sector 2 a luat măsuri ca în cursul acestei luni să repare aparatele de joacă existente și să monteze altele noi pe terenul destinat copiilor din parcul Plumbuita.

INFORMAȚIA publicitate

Schimburi de locuință

MIC apartament II, bloc, pentru similar, ultracentral, indiferent încălzirea. 82.69.25. (8645)

APARTAMENT 4 camere, pentru două apartamente a două camere. 44.21.33.

APARTAMENT două camere, conf. I, Berceni, cu similar. 82.20.31. (17) (135)

Închirieri

TÎNĂR încadrat doresc garsonieră, apartament (ne) semimobilate, central, chiria anticipat. Tel. 42.26.34. (9666)

CAMERĂ mobilată, separată, terasă, telefon, pentru student stagiar, nefamilist. 41.34.31. (9659)

TINERI căsătoriți, încadrați, căutăm garsonieră mobilată, telefon termen lung, chiria lunar. Tel. 66.17.08. (8705)

OFER cameră mobilată, central, condiții bloc, unei studente sau încadrate. Tel. 17.67.04. (191)

DOI studenți căutăm garsonieră (apartament două camere) mobilat zonă centrală. Tel. 87.81.08. (189)

OFERIM cameră la încadrată sau studentă, zona PECO Sălaj. 25.93.57 (după ora 17). (134)

STUDENT caut garsonieră preferabil Militari, Giulești. Tel ,994/2.20.40.

STUDENT seral doresc cameră modestă, separată, central, condiții bloc. 15.17.51. (0064)

STUDENTĂ medicină închiriez garsonieră mobilată, cu telefon, central. Tel. 35.39.85. (0026)

OFER două camere nemobilate, curte, lemne, metrou Mihai Bravu. 20.77.98. (0014)

TINERI căsătoriți, studenți, caută garsonieră sau apartament zona Lacul Tei. Tel. 87.76.86.

DORESC garsonieră preferabil Colentina sau împrejurimi. Tel. 88.62.33 ora 16—22. (9888)

OFER cameră mobilată la două studente. Tel. 78.37.66. (9773)

Vînzări

VIND boxă originală Lansing pentru chitară. Tel. 60.06.36. (9921)

CONVENABIL Ford Taunus avariat și piese schimb, covor persan Cenădie splendid. 15.97.47.

DACIA 1300 Break, 57 000 km, an fabricație 1979. Tel. 69.48.98 după ora 17. (9946)

TAUNUS 17 M, mecanică bună, necesită tinichigerie, piese schimb, convenabil 49.84.11.

URGENT, convenabil, apartament 3 camere, decomandate, etajul 4, Ozana. 39.55.14. (9646)

VIND garsonieră zona bd. Chimiștilor — 1 Decembrie 1918. Tel. 79.54.34.

VIND două decomandate, confort I, Rahova. Tel. 80.99.21, după 17.30.

VIND garsonieră (ne) mobilată, etaj 1, Polivalentă. Tel. 75.82.26. (76)

MIXER, magnetofon, aparate foto, aparat masaj, pernă electrică, tacîmuri. Tel. 33.13.34.

CASIO FX. 802 P, basic cu imprimantă, șah electronic. 86.09.66. (140)

HAINE damă, bărbat, pi le, scurtă îmblănită mesadă, paltoane bărbătești. Tel. 11.01.64. (9797)

PREDAU contract 3 camere, etaj IV, Galvani-Tel. Tel. 87.30.21, după ora 16.

VIND convenabil casă la curte, Rahova. Tel. 89.84.58. (757)

CONVENABIL îmbrăcăminte, încălțăminte damă, obiecte gospodărești, haină antilopă, butelie. Tel. 81.52.94. (691)

VIND (predau) apartament două camere, etaj 10, Drumul Taberei. Tel. 26.15.34. după ora 18.

VIND butelie aragaz. telef. 55.16.82; 42.50.41.

VIND convenabil apartament liber 3 camere. Prelungirea Ghencea Tel. 81.16.50.

VIND mobilă Bidermayer, pian Weltanschtelung, alte obiecte. Tel. 69.84.43.

Legitimații declarate nule prin pierdere

pe numele: Petrescu Silvia, Pop Liviu Marius, Reghiș Irina, Baron Ion, Mihai Ecaterina, Butu Alexandrina, Stan Viorel, Șulea Victoria, Petre Ion, Ștefănescu Mihail, Pavel Florentin, Ianos Schiler Elena, Ogrezeanu Constantin, Neagu Nichifor, Banu Gh., State Maria, Prosan Ana, Dutescu Rodica, Sigmund Nicolae, Drugea Dorica, Bucă Gheorghe, Nicosevici Cornelia, Comănescu Georgeta, Mogoș Filimon, Cricov Mihaela, Voica Mihail, Buga Călin, Sutru Maria, Eremia Doina, Zăblău Anghel, Dumitrescu Alexandru, Marin Maria, Florea Mirel, Buclu Claudiu, Grigore Viorel, Mitu I Marin, Coman Neiu, Aranghel Sorin, Iorgulescu Elena, Ionescu Gheorghe, Tele Dumitra, Bogdan Anica, Nicolaescu Delia, Godorogea Petre, Marinescu Tița, Comnea Alexandra, Lovasz Georgeta, Dumitru Floarea, Brătilă Ana, Serafim Marius, Costea Iosif, Girleanu Gheorghe, Dumitru Georgeta, Șandu Elena, Nistor Aurica, Spinu Aurica, Tudor Ștefan, Dumitru Constantin, Băran Ion, Tărcău Ioana, Ionescu Petru, Ghebaru Sorin, Irimescu A. Petru, Cioc Tatiana, Tudoroiu Gheorghe, Manolache Maria, Catrina Constantin, Boghiu Victor, Ivănuș Petre, Gașler Gabriela, Rădulescu Vasile, Crăciun Felicia, Corbuleanu Gherghina, Hosu Carmen, Constantinescu Victoria, Canahal Petru, Slepciovici Mihail, Gugiu Neculae, Covaliu Maria, Călina Valeriu, Seguru Iuliana, David Ștefan, Șandu George, Gilcă Aurelia, Zaharia Ion, Eftene Victoria, Hristache Florea, Călin Sofia, Iacob Paraschiva, Petruș Gheorghe, Radu Ion, Burlacu Gheorghe, Petre Aristotel, Tem Francisc, Dumitru Vasile, Liciu Florentina, Gheorghișor Sorin, Niculescu Ion, Blîndu Tamara, Șerban Adriana, Blaga Marieta-Istina, Agavriloaie Maria, Grigorescu Adrian, Albuleasa Ilie, Crușmac Nicoleta, Timoș Valeriu, Lăzărescu Vasile, Ilie Constantin, Marin Elena, Mîndroc Dumitru, Ciocan Ion, Mutu Ionel, Ion Ion, Ionescu Leontina.

PIERDUT contract închiriere, eliberat de ICRAL Giulești, pe numele Ungureanu Margareta. Îl declar nul. (9677)

PIERDUT contract închiriere eliberat de ICRAL Giulești, pe numele Cheltuitoru Lucian Ionel. Îl declar nul. (9593)

PIERDUT contract închiriere și repartiție pe numele Fitoreanu Căpraru Nicolae, eliberat de ICRAL Berceni. Se declară nule. (9513)

PIERDUT contract închiriere nr. 8498/1.12.1975, eliberat de ICRAL Giulești, pe numele Iatan Floarea. Îl declar nul.

PIERDUT contract închiriere eliberat de ICRAL Berceni, pe numele Roșca Gheorghe. Îl declar nul.

PIERDUT contract închiriere eliberat de ICRAL Giulești, pe numele Ivan Badea. Îl declar nul.

PIERDUT legitimație control obștesc nr. 190, pe numele Sigmund Nicolae. O declar nulă. (179)

PIERDUT certificat calificare (frezor) pe numele Simion Mincu. Îl declar nul. (147)

PIERDUT carnet tip C.F.R., pe numele Ioniță Ștefan Îl declar nul.

PIERDUT parafă medic pe numele Dragoș Momiceanu, medic primar chirurg urolog. O declar nulă. (318)

PIERDUT parafă medic pe numele dr. Avrămuț Florica. O declar nulă.

PIERDUT acte personale pe numele Dumitriu Mariana. Ofer recompensă. Tel. 86.62.64. (686)

PIERDUT ștampilă ghid ONT Carpați E. 3013. O declar nulă. (642)

PIERDUT certificat garanție frigider ZII, pe numele Dumitrescu Mihai. Îl declar nul. (602)

PIERDUT contract închiriere nr. 46736, eliberat de ICRAL Berceni, pe numele Belu Grigore. Îl declar nul. (666)

PIERDUT contract închiriere eliberat de ICRAL Fotișor pe numele Andronic Silvia. Îl declar nul.

PIERDUT contract închiriere eliberat de ICRAL Berceni, pe numele Covaliu Maria. Îl declar nul.

PIERDUT contract închiriere eliberat de ICRAL Berceni, pe numele Ștefănescu Sofian. Îl declar nul. (453)

PIERDUT contract închiriere eliberat de ICRAL Vitan, pe numele Glomnicu Nicolae. Îl declar nul. (1409)

PIERDUT contract închiriere eliberat de ICRAL Berceni, pe numele Călin Mihai. Îl declar nul.

PIERDUT legitimație serviciu pe numele Slav Victoria. O declar nulă.

Diverse

LA mulți ani din inimă pentru scumpa noastră mamă și soție SOARE ȘTEFANIA adresat de Cornel, Nelu și Ninel.

CĂUTĂM femeie externă supraveghere copil, Drumul Taberei. Tel. 77.05.86 seara. (9992)

CAUT persoană serioasă, ajutor menaj 4 persoane, apropiere Drumul Taberei. Tel. 25.90.93.

CAUT cameră încălzire, pentru elevă, zona Băneasa sau sector 1. Eventual pensiune. Tel. 20.68.90. (163)

OFERIM locuință unei gospodine, pentru ajutor menaj. Tel. 49.48.94. (183)

CASA de cultură M. Eminescu sector 2 încadrează paznic, conform legii nr. 12/1971. Relații la tel. 10.24.04. (9609)

BLOC ultracentral încadrează fochist (ă) și ingrijitor (oare) contra locuință. 11.07.51, orele 16—18. (755)

Intreprinderea de Turism, Hoteluri și Restaurante București

organizează pe 25 octombrie 1984, orele 12,30 la restaurantul BUCUREȘTI — calea Victoriei 63—81, expoziția de artă culinară cu vînzare, în cadrul concursului profesional republican **„Cel mai bun bucătar, cofetar-patiser și ospătar".** (Faza pe complex)

Vă invităm să vizitați expoziția și așteptăm sugestiile dumneavoastră.

Decese

CU același suflet îndurerat amintesc 9 luni de la dispariția pentru totdeauna a scumpei și adoratei noastre **NADIA ȚURCANU,** lăsînd în urmă regrete și lacrimi. Comemorarea, duminică, 28 octombrie, cimitirul Izvorul Nou. (9628)

CU mare durere anunțăm că la 25 octombrie 1984 se împlinește 1 an de cînd a intrat în neființă, lăsîndu-ne un mare gol în suflet, **OVIDIU RIVEANU.** Surorile Aurica, Didi, frații Zaharia, Carol și cumnatele Mihaela, Luci și nepoții. (866)

COSMIN Caloenescu cu nepot anunță comemorarea a 6 luni și respectiv 6 ani de la trecerea în neființă a mătușii și unchiului **GABRIELA** și **VIRGIL STĂNESCU.**

SE împlinește 1 an de la despărțirea de bunul nostru frate **NICOLAE MARINESCU** din Pitești, pensionar Banca Națională a R.S.R. — București. Comemorarea la cimitirul din Pitești pe 27 octombrie 1984. (766)

SOFICA soție, Mihaela fiică, împreună cu rudele aducem la cunoștință colegilor și prietenilor, împlinirea unui an de la moartea fulgerătoare a scumpului nostru soț și tată **PALAGHIA MIHAI.** Comemorarea va avea loc la data de 27 octombrie 1984, la cimitirul Reînvierea la ora 13. Lacrimi și flori pe tristul mormînt. (1039)

FAMILIA Șatalan anunță împlinirea unui an de la dispariția prematură a iubitei soții și mamă **NICULINA ȘATALAN.** (8890)

CU nemărginită durere Julieta mamă, Claudia soră și Vali cumnat, anunță decesul prematur al mult iubitei lor prezbitere **PAULA ANTOANETA FRANGULEA.**

FAMILIILE Frangulea și Vlădălanu sînt alături de fratele și cumnatul lor, preot Victor Frangulea la pierderea prematură a devotatei soții **PAULA ANTOANETA.** (24)

COLEGII din ICL Alimentara 5 transmit lui Brașoveanu Luciana sincere condoleanțe la dureroasa dispariție a tatălui g-ral lt. **POPA NICOLAE.** (302)

COSTESCU Emilian cu nemărginită durere anunță că la 25 octombrie se împlinesc 3 luni de la dispariția celei mai ideale soții **ELENA** — Piticuța noastră scumpă. (1405)

ZDROBIȚI de durere Recha Bâla, Mona Nicolau, Mișu Delcescu și Vlad Drăgoescu anunță trecerea în neființă a dragei lor **ANTOANETA GELEP.** (1646)

UN moment de reculegere în memoria inginerului **IOAN SEXTIL PUȘCARIU.** Familia. (1156)

FAMILIILE Puicea și Ruptureanu depling moartea fulgerătoare a nepotului și vărului lor **FLORIN PUICEA.** Sîntem alături de familia îndoliată. (1180)

Sport AZI, CUPELE EUROPENE LA FOTBAL

Mult succes echipelor noastre!

● ÎN „CUPA U.E.F.A." (DE LA ORA 15): UNIVERSITATEA CRAIOVA – OLYMPIAKOS PIREU ● ÎN „C.C.E." (DE LA ORA 21,30): BORDEAUX – DINAMO ● AMBELE PARTIDE VOR FI RADIODIFUZATE, IAR MECIUL DE LA CRAIOVA, TELEVIZAT

Astăzi, se desfășoară partidele din prima manșă a turului al doilea din cupele europene de fotbal. În „C.C.E." și în „Cupa cupelor", în cursa pentru mult rivnitele trofee au mai rămas numai 16 echipe, în timp ce în „Cupa U.E.F.A." numărul participantelor fiind dublu, ne aflăm în faza „16"-imilor de finală (menționăm că, în afara acestui tur, în toamnă, în primele două întreceri nu se vor mai disputa partide, însă în „Cupa U.E.F.A." vor mai avea loc și „optimile").

Cronologic discutînd, astăzi atenția noastră va fi îndreptată mai întîi spre „Cupa U.E.F.A.", în cadrul căreia, de la ora 15, pe stadionul central din Bănie, Universitatea Craiova va primi replica formației grecești Olympiakos Pireu. Antrenorul Mircea Rădulescu are dificultăți în alcătuirea „11"-lui care va începe partida, dat fiind faptul că doi dintre titulari — Cămătaru și Irimescu — sînt suspendați, iar alți cîțiva așteaptă avizul medicului. În orice caz, Universitatea Craiova nu va putea nici astăzi să alinieze cea mai bună formație de care mai dispune, după plecările lui Crișan și Donose... În consecință, va fi nevoie ca cei ce vor îmbrăca tricoul acestei echipe care ne-a obișnuit să fie deschizătoare de piruete spre vîrful piramidei cupelor europene, să lupte cu o mobilizare exemplară, așa cum au făcut și în dubla confruntare cu Betis, pentru a obține un rezultat liniștitor pentru retur. Ce ar însemna, după opinia noastră, un rezultat liniștitor? Ținînd seama că pînă la 7 noiembrie, în retur, se vor restabili sperăm complet jucătorii astăzi încerți, că în Grecia vor juca și Cămătaru și Irimescu, Universitatea va trebui să lupte spre a obține cel puțin un 2—0, scor ce pare a asigura calificarea. Cu atît mai mult cu cît, parcurgînd rezultatele obținute de craioveni în ultimii doi ani în cupele europene, vedem că n-au pierdut nici o dată la două goluri diferență în disputele din deplasare! Dacă vor juca cu calm, fără precipitare, considerăm că este posibilă atingerea acestei ținte.

Seara, de la ora 21,30 — ora Bucureștiului, Bordeaux — Dinamo în „Cupa campionilor europeni". Campioana noastră contra campioanei... campioanei europene, așa cum am mai scris! O întîlnire dificilă pentru Dinamo, mai ales că Bordeaux, eliminată acum doi ani de Universitatea Craiova, după două meciuri echilibrate, abia în prelungirile returului, este în prezent într-o formă bună și are un lot mai puternic. Dar și Dinamo, cu experiența acumulată în „focul" atîtor și atîtor întîlniri din cupele europene, reprezintă pentru... Bordeaux un adversar de temut. Dinamo se prezintă cu o carte de vizită superioară, ținînd seama de precedentele rezultate din întrecerile continentale și cu tradiția unor jocuri bune în deplasare, anul trecut, de pildă, eliminînd pe Hamburger S.V., deținătoarea trofeului, datorită înscrierii a două goluri în deplasare. Ca să nu mai vorbim de egalurile realizate, cu același scor, 1—1, tot în deplasare, cu Internazionale Milano, sau cu Dinamo Minsk.

Urîndu-le mult succes echipelor noastre, menționăm că ambele partide vor fi radiodifuzate, iar meciul de la Craiova televizat.

„CUPA ZIARULUI INFORMAȚIA" LA BASCHET

18 echipe liceale la startul noii ediții

Săptămîna viitoare va începe noua ediție a „Cupei ziarului Informația Bucureștiului" la baschet — competiție inițiată de redacția noastră în colaborare cu federația de specialitate pentru selecționatele liceale. La startul întrecerii vor fi prezente 18 formații, reprezentînd liceele „Industrial nr. 7" (cîștigătoarea ediției precedente), „M. Basarab", „Industrial 23 August", „Gh. Șincai", „G. Coșbuc", „Industrial nr. 20", „Industrial nr. 4", „Industrial nr. 26", „N. Bălcescu", „M. Viteazul", „Matematică-fizică nr. 3", „Industrial nr. 36", „Industrial nr. 3", „I. Neculce", „Industrial nr. 35", „Matematică-fizică nr. 1", „I. L. Caragiale" și „Industrial nr. 34".

Așa cum am mai anunțat, în prima fază a „Cupei", competitoarele (împărțite în două serii) vor juca tur-retur, primele două clasate în fiecare serie urmînd să participe la turneul final (organizat concomitent cu turneul similar al diviziei A masculine) pentru desemnarea cîștigătoarei. Partidele vor avea loc atît în sălile de sport ale liceelor, cît și „în deschidere" la meciuri din primul campionat al țării. Tot cu prilejul întîlnirilor organizate în licee, vor avea loc meciuri demonstrative între formații de old-boys din Capitală (în care vor evolua mulți dintre foștii noștri baschetbaliști fruntași), precum și între divizionare A bucureștene.

În sfîrșit, actuala ediție a „Cupei ziarului Informația" va marca — la sugestia iubitoarelor baschetului — debutul în întrecere și al echipelor de fete. Deocamdată și-au exprimat dorința de a se întrece pe terenul de sport (și o vor face în „cuplaj" cu meciurile echipelor de băieți) selecționatele de la „Industrial nr. 7", „Industrial nr. 20", „G. Coșbuc", „Matematică-fizică nr. 1", „Matematică-fizică nr. 3" și... „Școala generală nr. 82".

Vă informăm despre

25 octombrie — 31 octombrie

„SĂPTĂMÎNA ECONOMIEI"

Interlocutor: **VERA NISTOR**, director al Sucursalei de economii a municipiului București

— Devenită tradițională, **„Săptămîna economiei"** se desfășoară în acest an între **25—31 octombrie**, manifestare deosebită pentru Casa de Economii și Consemnațiuni, a cărei ultimă zi coincide cu **„Ziua mondială a economiei"**. Un bun prilej de a trece în revistă rezultatele obținute în procesul de economisire la C.E.C. Vă rugăm să ne spuneți, deci, care sînt direcțiile în care a fost orientată activitatea unităților C.E.C. din Capitală în acest an.

— În primul rînd doresc să menționez faptul că, față de aceeași perioadă a anului trecut, ca urmare a creșterii retribuțiilor oamenilor muncii și în general ca o expresie a creșterii nivelului de trai, soldul general a crescut cu 8,5 la sută. În București **există** un număr de **3.390.950 librete**, cu 163.566 mai mult decît la sfîrșitul trimestrului III 1983, iar soldul mediu pe libret este de 5 945 lei, față de 5 715 lei la finele trimestrului III 1983. Semnificativ este faptul că **numai în prima jumătate a acestui an s-au acordat populației 833 de autoturisme la tragerile la sorți trimestriale ale librețelor de economii cu dobîndă și cîștiguri în autoturisme.** De asemenea, informez cititorii că în acest **an** au fost date în folosință **6 agenții C.E.C. noi**, în Ozana, bd. George Coșbuc, calea 13 Septembrie, bd. Ghencea, cartierul Cringași și bd. Păcii — Liniei, alte două fiind mutate în sedii noi: bd. Metalurgiei și Șerban Vodă. Venind în sprijinul depunătorilor, **am înființat puncte de servire C.E.C. în toate întreprinderile, instituțiile și organizațiile cu un număr de peste 500 de oameni ai muncii.** În acest sens, **au fost date în folosință încă 9 puncte mandatare de servire la locul de muncă**, astfel că în prezent întreaga rețea de unități proprii și mandatare este de 778, față de 553 la începutul acestui cincinal. Totodată, în scopul dezvoltării în rîndul tinerei generații, a spiritului de economisire și de bună gospodărire a banilor și celorlalte bunuri, stau la dispoziție în București 15 case de economii școlare.

— Ce ne puteți spune despre alte acțiuni vizînd ridicarea calității servirii în rețeaua C.E.C. în ansamblu?

— Un accent deosebit punem pe pregătirea profesională continuă și sistematică a lucrătorilor, insistînd asupra comportării ireproșabile cu **publicul** și a creșterii gradului de solicitudine. De asemenea, am luat măsuri pentru **îmbunătățirea continuă și competentă a informării publicului**, pentru asigurarea unor condiții civilizate și unei ambianțe corespunzătoare în toate localurile unităților C.E.C.

— Ce manifestări deosebite se organizează în municipiul București, cu prilejul „Săptămînii economiei"?

— În această perioadă vor avea loc întîlniri cu depunătorii la Casele de cultură, cluburile muncitorești și căminele culturale. Pentru dezvoltarea spiritului de economisire în rîndurile populației și asigurarea continuității de pînă acum, în școli se vor desfășura concursuri dotate cu premii, iar într-o serie de unități socialiste se vor organiza puncte volante C.E.C., de servire, informare și popularizare. **Informez, de asemenea, că pînă la sfîrșitul acestei luni, obligațiunile C.E.C. se vînd populației fără diferență de preț**, iar la data de 31 octombrie vor avea loc două trageri la sorți a obligațiunilor C.E.C. cu cîștiguri, cea de bază și o tragere la sorți suplimentară, cu care prilej se vor acorda cîștiguri suplimentare în valoare de 1.825.000 lei.

Marian CIOBA

„NAȚIONALELE" de box privite prin prisma „EUROPENELOR" de anul viitor...

După o săptămînă de întreceri — timp în care pe ringul de la Palatul Sporturilor și Culturii i-am urmărit aproape pe toți pugiliștii noștri fruntași — au fost desemnați noii campioni naționali la box. Dincolo de modificarea ierarhiilor interne (în care doar doi dintre foștii deținători ai titlurilor au reușit să-și păstreze supremația), disputele de la București ne-au interesat, mai ales prin prisma viitoarelor competiții internaționale. Mai exact, prin prisma campionatelor europene programate anul viitor, între 25 mai și 2 iunie, la Budapesta.

Firește, pînă atunci mai este destulă vreme, în configurația celor 12 categorii pot apărea unele mutații. Care este, însă, situația la ora actuală? Din păcate, nu prea roză... Sau, dacă vreți, aproximativ la nivelul, destul de modest, la care se situează de ani de zile pe plan internațional boxul românesc. Desigur, pe parcursul întrecerilor au fost și unii pugiliști care ne-au adus destule „argumente" că pot deveni competitivi pe plan internațional (ne gîndim, în special, la **Rudel Obreja** și **Ion Stan** — ambii laureați ai ziarului nostru la ultimele ediții ale „Centurii de aur", la **Dorin Răcaru**, ori la **Nicolae Talpoș** — dintre cîștigătorii titlurilor; la **Viorel Pop Encean, Dorel Stăniculescu, Marian Gîndac** — dintre cei ieșiți din cursă în fazele superioare). Toți fiind reprezentanți ai „noului val", pot — după opinia noastră și a tehnicienilor cu care am discutat — înregistra saltul valoric preconizat, astfel încît să devină titulari în echipa reprezentativă.

Care a fost replica pugiliștilor considerați „consacrați"? Destul de... palidă. Cu excepția lui **Dumitru Senciuc, Georgică Donici, Ion Cernat** și **Gheorghe Preda**, care au avut unele evoluții pe măsura așteptărilor, tradiționalii candidați la titularizare în prima formație a țării au rămas restanțieri. Ne referim, spre exemplu, la **Doru Maricescu, la Costin Stancu, la Dumitru Cipere la Constantin Tițoiu** și chiar la **Teodor Pîrjol**.

Pînă la campionatele europene au mai rămas aproximativ șapte luni. Timp suficient pentru ca la acest dificil examen internațional să prezentăm, cu adevărat, o formație competitivă? Depinde de învățămintele pe care le-au tras după finalele de la București antrenorii noștri. Cei de la lotul național și, deopotrivă, de la cluburi — acolo unde trebuie să se pună bazele viitoarelor performanțe internaționale.

Marian GHIOLDUȘ

DE AZI, pînă duminică, sala Floreasca va găzdui întrecerile **Balcaniadei de scrimă**. Participă sportivi și sportive din **Bulgaria, Grecia, Iugoslavia, Turcia** și **România**.

DE MÎINE, în Sala Sporturilor din municipiul Gh. Gheorghiu-Dej se vor desfășura campionatele naționale de haltere rezervate **seniorilor**. Și-au anunțat participarea sportivi din aproximativ 30 de cluburi și asociații, între ei numărîndu-se majoritatea laureaților la Jocurile Olimpice de la Los Angeles (vor lipsi doar Ștefan Tașnadi, Virgil Dociu și Dragomir Cioroslan, care s-au retras din activitatea competițională).

O NOUĂ ETAPĂ în **„Cupa României"** la fotbal este programată mîine. Formațiile bucureștene calificate în această fază vor juca după cum urmează: **Ș.N. Oltenița — Automatica, Tehnometal — Dinamo Victoria, Petrolul Videle — Progresul Vulcan.**

AZI, DE LA ORA 15, un interesant joc amical de fotbal: pe propriul teren, **I.M.G.B.** va juca cu **Sportul studențesc**.

Memento

„CONFLUENȚA ARTELOR" — MUZICĂ — LITERATURĂ — PLASTICĂ — **Ateneul Român**, ora 18.

FREISCHÜTZ — **Opera Română** (18.18.57), ora 18.

VICTORIA ȘI-AL EI HUȘAR — **Teatrul de Operetă** (14.80.11), ora 19.

ZBOR DEASUPRA UNUI CUIB DE CUCI — ora 15; GAIȚELE — ora 20 — **Teatrul Național, sala Mică** (14.71.71).

ÎNTRE PATRU OCHI — **Teatrul Național, sala Atelier** (14.71.71), ora 19.30.

LUNA DEZMOȘTENIȚILOR — **Teatrul „Lucia Sturdza Bulandra"**, sala din bd. Schitu Măgureanu nr. 1 (14.75.46), ora 19.

ANCHETĂ ASUPRA UNUI TÎNĂR CARE NU A FĂCUT NIMIC — **Teatrul „Lucia Sturdza Bulandra"**, sala Studio (11.95.44), ora 19.

VARIAȚIUNI PE TEMA DRAGOSTEI — **Teatrul „Nottara"**, sala Studio (59.60.70), ora 19.

MILIONARUL SĂRAC — **Teatrul Giulești**, sala Majestic (14.72.34), ora 19.30.

MĂSEAUA DE MINTE — **Teatrul de Comedie** (16.64.60), ora 19.30.

BĂIATUL CU STICLEȚI — **Teatrul „C. Tănase"**, sala Savoy (15.56.78), ora 19.30.

DRAGOSTE LA PRIMA VEDERE — **Teatrul „C. Tănase"**, sala Victoria, ora 19.30.

NOTA ZERO LA PURTARE — **Teatrul „Ion Creangă"** (50.25.55), mîine, ora 9.

NOCTURN — CARTE DE VIZITĂ (cu Radu Gheorghe, Vasile Șelcaru și Ștefan Hrușcă) — ora 20; BOROBOAȚĂ — mîine, ora 10; ARVINTE ȘI PEPELEA — mîine, ora 16 — **Teatrul „Țăndărică", sala Victoria** (15.26.77).

TIGRIȘORUL PETRE — **Teatrul „Țăndărică", sala „Ion Vasilescu"**, mîine, ora 16.

VRAJA CIRCULUI — **Circul „București"** (10.41.95), ora 19.

★

MOARA LUI CĂLIFAR — **Scala** (11.03.72) — 9, 11.15, 13.30, 15.45, 20.

ZBOR PERICULOS — **Victoria** (16.28.79) — 9, 11.15, 13.30, 15.45, 18, 20; **Excelsior** (65.49.45) — 9, 11.15, 13.30, 15.45, 18, 20.

SINGUR DE CART — **Floreasca** (33.29.71) — 9, 11, 13, 15.30, 17.45, 20; **Flamura** (85.77.12) — 9, 11, 13.15, 15.30, 17.45, 20.

SECRETUL LUI BACCHUS — **Favorit** (45.31.70) — 9, 11.15, 13.30, 15.45, 18, 20.15.

BULETIN DE BUCUREȘTI — **Modern** (23.71.01) — 9, 11.15, 13.30, 15.45, 18, 20.

SURORILE — **Buzești** (50.43.58) — 15, 17.15, 19.30.

EMISIA CONTINUĂ — **Dacia** (50.35.94) — 9, 11.15, 13.30, 15.45, 18, 20.

DREPTATE ÎN LANȚURI — **Lira** (31.71.71) — 15.30, 17.45, 20; **Cotroceni** (49.48.48) — 15, 17.15, 19.30.

EXPLOZIA — **Ferentari** (50.49.85) — 15.30, 17.30, 19.30.

GLISSANDO — **Giulești** (17.55.46) — 9, 12, 16, 19; **Miorița** (14.27.14) — 9, 12.30, 15.45, 19.

SALUTĂRI DE LA AGIGEA — **Popular** (35.15.17) — 15, 17.15, 19.30.

ANA PAVLOVA — **Patria** (11.86.25) — 9, 12.30, 16, 19.15.

SIMFONIA PRIMĂVERII — **Central** (14.12.24) — 9, 11.15, 13.30, 15.45, 18, 20; **Sala mică a Palatului** (15.73.72) — 17.15, 20.

VRĂJITORUL DIN OZ — 9, 10.45, 12.30, 14.15, 16; TATII ȘI BUNICII — 17.45, 19.45 — **Dolna** (16.35.38).

CUM AM DECLANȘAT AL DOILEA RĂZBOI MONDIAL — **Timpuri Noi** (15.61.18) — 9, 12, 16, 19.

JAZZ '20 — **Pacea** (60.30.85) — 15.30, 17.30, 19.30.

PENSIONUL DOAMNEI LATTER — **Viitorul** (10.67.40) — 15.30, 17.30, 19.30.

DOSARUL ALBASTRU — **Cosmos** (27.54.95) — 9.30, 11.30, 13.30, 15.30, 17.30, 19.30.

IMPUȘCĂTURI SUB SPÎNZURĂTOARE — **Tomis** (21.49.46) — 9, 11.15, 13.30, 15.45, 18, 20.

CU CERUL SUB PICIOARE — **Progresul** (23.94.10) — 15.30, 17.30, 19.30.

SEHERAZADA — **Luceafărul** (15.87.67) — 9, 11.15, 13.30, 15.45, 18, 20.

CEI ȘAPTE DIN TEBA — **Capitol** (16.29.17) — 9, 11.15, 13.30, 15.45, 18, 20.

CACTUS JACK — **Festival** (15.63.84) — 9, 11.15, 13.30, 15.45, 18, 20.

UNDEVA, CÎNDVA — **Lumina** (14.74.16) — 9, 11.15, 13.30, 15.45, 18, 20.

MARFA FURATĂ — **Griviția** (17.08.58) — 9, 11.15, 13.30, 15.45, 18, 20.

COMPETIȚIA — **Union** (13.49.04) — 9.30, 11.30, 13.30, 15.45, 18, 20.

LANCEA DE ARGINT — **Melodia** (11.13.49) — 9, 11.15, 13.30, 15.45, 18, 20.

AFACEREA PIGOT — **Volga** (79.71.26) — 9, 11.15, 13.30, 15.45, 18, 20.

COBRA SE ÎNTOARCE — **Aurora** (35.04.66) — 9, 11.15, 13.30, 15.45, 18, 20.

OMUL ȘI FIARA — **Munca** (21.50.97) — 15.30, 18.30.

ROIUL — **Flacăra** (20.33.40) — 13.30, 15.30, 17.30, 19.30.

CÎNEVA CA TINE — **Arta** (21.31.86) — 9, 11.15, 13.30, 15.45, 18, 20.

SOLITARUL DE LA FORTUL HUMBOLDT — **Cultural** (83.50.13) — 9, 11.15, 13.30, 15.45, 18, 20.15.

YANKEII (ambele serii) — **Studio** (59.53.15) — 10, 12.30, 15, 17.30, 20.

VARIATE

ORIZONTAL 1) Realitate oarecum deformată 2) A atins luna 3) Barem — Apă întinsă 4) Dar — Arde și se... insinuează 5) Stă — Oferită 6) Măsoară viteza navelor — Prieten francez — Se încheie rodajul! 7) Virtuoz — Coeziune 8) Strămoș al francezilor — Alee nesfîrșită! 9) Mai puțin decît un pic! — Cîmpie lucrată 10) Uniunea Internațională a Studenților — Unsuros.

VERTICAL 1) Cărăuș 2) Astfel — Posomoriți 3) Performanță inedită 4) Sînt de rîs 5) Deasupra noastră — Drăgăstos 6) Măsoară timpul — Pe portativ — Aluminiu 7) Sfîiciune 8) Folosită — Cortegiu 9) Nu sînt multe ca ea 10) Harnașament — Uniunea Scriitorilor.

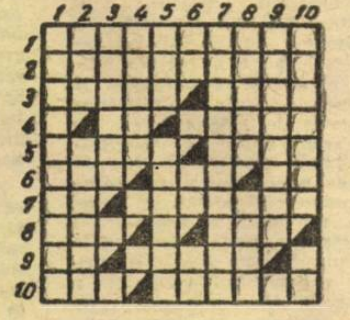

C. DIAMANTOPOL

Dezlegarea careului apărut în ziarul de luni 22 octombrie

Orizontal 1) GRAȚIOS — SA 2) OALA — SONET 3) LS — CAP — ORE 4) FIT — ARSEN 5) VARIAT — 6) ETICĂ — CAPA 7) RASA — FELIN 8) STI — AGAT 9) AI — CORTINE 10) VATRAIE

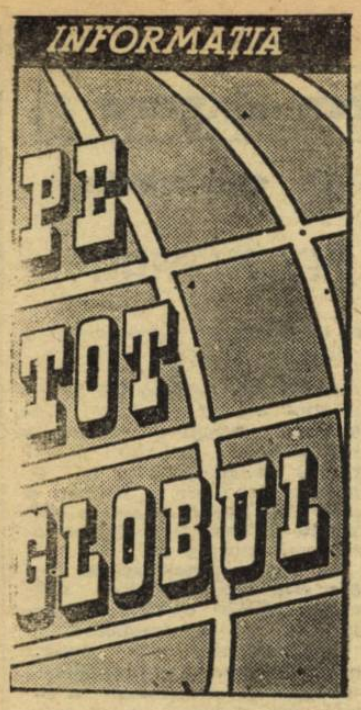

Dezbateri în Comitetul pentru probleme politice și de securitate al Adunării Generale a O.N.U.

Intervenția reprezentantului permanent al României

NAȚIUNILE UNITE — În Comitetul pentru probleme politice și de securitate al Adunării Generale au loc, în aceste zile, dezbateri generale asupra ansamblului punctelor referitoare la oprirea cursei înarmărilor și la dezarmare.

Luînd cuvîntul, reprezentantul permanent al țării noastre la O.N.U., ambasadorul Teodor Marinescu, a prezentat pe larg concepția României, a președintelui Nicolae Ceaușescu, privind necesitatea imperioasă a întreprinderii unor măsuri și acțiuni concrete de stăvilire a cursei înarmărilor, cu prioritate a înarmărilor nucleare, și de înaintare pe calea dezarmării. Toți cei care doresc să privească realitatea în față, lucid și responsabil, a arătat vorbitorul, nu pot ajunge la altă concluzie decît aceea relevată în repetate rînduri de președintele României, și anume că problema fundamentală a epocii noastre o constituie oprirea cursei înarmărilor și trecerea la realizarea unor măsuri substanțiale de dezarmare, în primul rînd de dezarmare nucleară.

Sărbătoarea națională a Zambiei

Poporul zambian sărbătorește astăzi împlinirea a două decenii de la proclamarea independenței țării, act care a pus capăt dominației coloniale și a deschis calea unor ample și înnoitoare transformări social-economice. Pe harta tinerei republici au apărut moderne fabrici și uzine, s-au înălțat baraje și hidrocentrale, a fost declanșată o vastă acțiune pentru sporirea producției agricole.

România socialistă a stabilit și dezvoltă cu Zambia relații de prietenie și colaborare. O importantă hotărîtoare în ridicarea pe trepte superioare a conlucrării româno-zambiene au avut-o întîlnirile frecvente dintre președintele Nicolae Ceaușescu și președintele Kenneth David Kaunda, care s-au încheiat de fiecare dată cu rezultate rodnice, în consens cu interesele țărilor și popoarelor noastre, ale cauzei păcii și înțelegerii în întreaga lume.

În favoarea păcii, pentru încetarea cursei înarmărilor

ATENA. — Primul ministru al Greciei, Andreas Papandreu, și-a reafirmat hotărîrea de a elimina armele nucleare de pe teritoriul elen pentru a contribui, astfel, la impulsionarea eforturilor de oprire a cursei înarmărilor. „Grecia va elimina orice armă nucleară de pe teritoriul său, indiferent de rezultatul eforturilor de stabilire a unei zone denuclearizate în Balcani", a declarat premierul elen într-un interviu acordat televiziunii naționale din Grecia.

În cadrul aceluiași program al televiziunii elene, primul ministru al Suediei, Olof Palme, a spus : „Trebuie să declarăm foarte clar că problema unor asemenea arme (nucleare n.r.) nu este în realitate ceva care privește numai superputerile, ci și supraviețuirea întregii lumi. Fiecare țară are dreptul să fie preocupată de existența acestora".

DELHI. — Din inițiativa Comitetului pentru Oceanul Indian, la Delhi a fost organizat un mare miting de masă sub lozinca „Oceanul Indian — o zonă a păcii !" În alocuțiunile rostite cu acest prilej s-a subliniat că India se pronunță cu fermitate împotriva cursei înarmărilor.

LONDRA — În cursul unei conferințe de presă ținute la Londra, Joan Ruddok, președinta organizației „Campania pentru dezarmare nucleară" din Marea Britanie, a declarat că amplasarea de rachete nucleare pe teritoriul țării contribuie la creșterea pericolului izbucnirii unui război nuclear nimicitor. Sumele destinate cheltuielilor militare ar trebui alocate programelor de combatere a șomajului și de rezolvare a problemelor sociale acute cu care se confruntă societatea britanică, a arătat vorbitoarea. Cele 11 miliarde lire sterline programate pentru achiziționarea de rachete nucleare „Trident-2" ar putea fi folosite pentru construirea a sute de școli și spitale, pentru îmbunătățirea situației păturilor sărace ale populației.

Subliniind faptul că majoritatea locuitorilor țării se pronunță împotriva amplasării de rachete nucleare pe pămînt britanic, pentru eliberarea întregii Europe de armele atomice, Joan Ruddok a făcut apel la intensificarea acțiunilor pentru pace, la sprijinirea programului de manifestări ale „Campaniei pentru dezarmare nucleară".

Realegerea României în Consiliul Economic și Social

În Adunarea Generală au avut loc alegeri pentru Consiliul Economic și Social (ECOSOC), unul dintre organele principale ale O.N.U., alcătuit din 54 de state, însărcinat cu examinarea problemelor esențiale ale colaborării internaționale în domeniile economic și social și cu coordonarea acestor activități ale întregului sistem al Națiunilor Unite.

Țara noastră a fost reales în ECOSOC, pentru un mandat de trei ani, cu începere de la 1 ianuarie 1985.

TELEGRAME *azi între orele 6 și 11*

DENG XIAOPING, președintele Comisiei Centrale Consultative a P.C. Chinez, a avut, ieri, o întrevedere cu primul ministru al Tunisiei, Mohamed Mzali, aflat în vizită oficială în R. P. Chineză. Au fost abordate — relatează agenția China Nouă — aspecte ale dezvoltării cooperării bilaterale, necesitatea promovării colaborării pe multiple planuri între țările în curs de dezvoltare, situația actuală din Orientul Mijlociu și pe plan arab.

PREȘEDINTELE GUVERNULUI SPANIOL, Felipe Gonzalez, și-a anunțat intenția de a organiza „înainte de sfîrșitul lunii februarie 1986", un referendum privind participarea Spaniei la NATO — informează agenția France Presse.

Prezentînd în Congresul Deputaților un raport asupra stării națiunii, Gonzalez a propus o dezbatere la care să participe toate partidele politice, pentru a se ajunge la un consens național în problemele păcii și securității Spaniei.

„REGIMUL COLONIAL al RSA nu-l vom admite niciodată și vom lupta pînă la eliberarea deplină a Namibiei" — a declarat secretarul general al Organizației Poporului din Africa de Sud-Vest (SWAPO), Andimba Toivo ya Toivo. Luînd cuvîntul în cadrul Consiliului O.N.U. pentru Namibia, el a arătat că regimul rasist de la Pretoria urmărește permanentizarea ocupării ilegale a teritoriului namibian, sabotînd în permanență rezoluția 435 a Consiliului de Securitate, care prevede retragerea trupelor de ocupație și organizarea de alegeri libere sub egida O.N.U.

CONTROLORII TRAFICULUI AERIAN de la aeroporturile pariziene Roissy — Charles de Gaulle și Le Bourget au anunțat că vor declara, joi, între orele 6—22 o grevă în sprijinul revendicărilor lor de îmbunătățire a condițiilor de muncă și de viață. Potrivit comunicatului dat publicității de sindicate, și reluat de agenția France Presse, greva se înscrie în ziua de acțiune lansată de funcționarii publici din Franța.

Meridiane științifice

ANABOLIZANT

În R.P. Ungară s-a trecut recent la fabricarea pe scară industrială a unui produs chimic creat de specialiști de la Academia de Științe. Este vorba de un anabolizant (Fermetol) care determină intensificarea fotosintezei la plantele de cultură, accelerînd transformarea compușilor anorganici în compuși organici. Pe cîmpurile experimentale unde a fost testat s-a constatat că utilizarea anabolizantului a sporit sensibil randamentele la grîu și porumb, ca și rezistența acestora la secetă. Rezultate concludente s-au obținut și în cazul sfeclei de zahăr, cartofilor și orezului, iar la cînepă s-au dobîndit fibre de o calitate superioară față de acelea ale plantelor netratate cu Fermetol.

ROBOT „INTELIGENT"

În Laboratoarele de inteligență artificială de la „Queen Mary College", din Londra, a fost realizat un robot capabil să „vadă" și să comunice „verbal". Echipat cu un computer principal și cu alte trei microcomputere, robotul detectează și manipulează anumite obiecte, dispunînd de senzori și de efectori adecvați. Brațele sale se termină cu captatoare de mare precizie și „dexteritate". Controlat de un operator al cărui pupitru de comandă este dotat cu sisteme de comunicare sofisticate, monitoare TV etc., robotul este utilizabil atît în stațiile nucleare-electrice, cît și în întreprinderile unde se manevrează materiale explozive sau în explorări submarine.

PANOURI SOLARE PIVOTANTE

În Franța a fost brevetat un ingenios sistem de încălzire a locuințelor cu ajutorul energiei solare. Sistemul constă din panouri solare care, îndeplinind concomitent și funcția de pereți ai clădirii respective, pivotează în jurul unor axe : pe cînd o față a panourilor, cu o structură de cheson, expusă razelor soarelui acumulează căldură într-un material de mare capacitate calorică, cealaltă față, compusă dintr-un material izolant, are rol termoizolator. Noaptea panoul se rotește, aducînd spre interiorul casei fața absorbantă de căldură, care acum o iradiază, și orientînd spre exterior fața termoizolantă.

L. G.

Necesitatea implicării tot mai active a O.N.U. în rezolvarea marilor probleme ale contemporaneității

În fiecare an, la 24 octombrie, este celebrată **Ziua Națiunilor Unite**, zi în care, cu 39 de ani în urmă, a intrat în vigoare Carta O.N.U. Așa cum se arată în actul său de constituire, obiectivul fundamental al Organizației Națiunilor Unite este acela de a feri generațiile viitoare de flagelul războiului, precum și cultivarea relațiilor de prietenie între națiuni. Totodată, ca o coincidență necesară și semnificativă, această zi marchează și începutul **Săptămînii pentru dezarmare** (24—30 octombrie) manifestare ce are loc pe baza hotăririi cuprinse în Documentul final al sesiunii Adunării Generale a O.N.U. consacrate dezarmării, din 1978 și urmărind încurajarea înfăptuirii cerințelor acestui deziderat vital al epocii noastre.

În cele aproape patru decenii de la fondare, Națiunile Unite și-au mărit rîndurile, de la 51 state membre în 1945 cuprinzînd astăzi, cvasitotalitatea țărilor lumii și devenind, astfel, cel mai larg și reprezentativ cadru internațional în care popoarele să poată participa activ, cu drepturi egale, la dezbaterea și soluționarea marilor cauze ale omenirii. For universal al conlucrării libere dintre state, O.N.U. a adoptat, de-a lungul celor 39 de ani de activitate o serie de rezoluții și documente de o reală importanță pe planul vieții mondiale, promovînd spiritul de înțelegere și de colaborare.

Transformările de o amploare fără precedent care au loc în societatea umană în organizarea vieții popoarelor, necesitatea instaurării unor noi relații interstatale, juste și echitabile, bazate pe respectarea strictă a principiilor fundamentale ale dreptului internațional **impun ca O.N.U. să joace un rol tot mai important, să contribuie mai eficient la promovarea politicii de pace, destindere și înțelegere, să acționeze cu fermitate pentru preîntîmpinarea războiului, a oricăror forme de agresiune, să promoveze soluționarea pe căi exclusiv pașnice a oricăror tensiuni și conflicte.**

România socialistă, președintele NICOLAE CEAUȘESCU au acționat și acționează statornic în direcția creșterii substanțiale a rolului și eficienței O.N.U. în viața internațională, astfel încît organizația să-și poată îndeplini misiunea încredințată de popoare — apărarea păcii și securității mondiale. „Pornind de la problemele complexe ale vieții internaționale, sublinia secretarul general al partidului, președintele Republicii, tovarășul **Nicolae Ceaușescu, considerăm că este necesară participarea tuturor statelor, fără deosebire de mărime sau orînduire socială, la soluționarea acestora, în interesul fiecărui popor, al politicii de destindere, de colaborare și pace.**

Considerăm că un rol important revine în această privință Organizației Națiunilor Unite, altor organisme internaționale, care trebuie să contribuie tot mai activ la asigurarea participării, cu drepturi egale, a tuturor popoarelor la viața internațională, la soluționarea marilor probleme complexe ce confruntă lumea contemporană, în interesul destinderii, al independenței și păcii".

ZIUA NAȚIUNILOR UNITE

Sînt unanim apreciate inițiativele și propunerile de adîncă rezonanță în conștiința lumii ale țării noastre în cadrul acestui for cu privire la rezolvarea în spirit realist a celor mai importante probleme ale contemporaneității, în primul rînd a problemelor păcii și dezarmării ale securității tuturor statelor, indiferent de orînduirea lor socială. **Poziția României, concepția și aprecierile președintelui Nicolae Ceaușescu privind asigurarea păcii, realizarea dezarmării, destinderii și colaborării internaționale**, prezentate în ședința plenară a actualei sesiuni a Adunării Generale, reprezintă, în acest sens, o nouă contribuție de o excepțională valoare teoretică și practică, o strălucită reflectare a clarviziunii și justeței orientărilor politicii externe românești.

De un amplu ecou și o largă aderiune din partea majorității covîrșitoare a statelor și guvernelor lumii se bucură propunerea României ce are la bază politica străbătută de un înalt umanism a partidului și statului nostru, grija statornică a președintelui Nicolae Ceaușescu privind educarea și formarea tineretului, în spiritul celor mai nobile idealuri, preocuparea profundă față de destinul de azi și de mîine al tinerei generații, de a se marca, în 1985, în toate țările lumii, **Anul Internațional al Tineretului** sub deviza „Participare, dezvoltare, pace".

Implicarea activă a O.N.U. și în edificarea unei noi ordini economice și politice mondiale, în eradicarea colonialismului și neocolonialismului, a practicilor de discriminare rasială și apartheid necesită respectarea strictă și neabătută a hotărîrilor sale de către toate statele și popoarele lumii.

Atașamentul profund al României față de scopurile și principiile Cartei O.N.U., activitatea sa constructivă vizînd ridicarea organizației la înălțimea responsabilităților ce-i revin în salvgardarea și asigurarea păcii și securității întregii noastre planete, în făurirea unei lumi a progresului economic și social se bucură de un înalt și binemeritat prestigiu pe toate meridianele globului. Și este voința de neclintit a poporului român de a se angaja, în continuare cu toată energia, în lupta pentru triumful celor mai nobile idealuri ale umanității.

Emil JURCĂ

Breviar

PARIS. — **Consiliul executiv al UNESCO, întrunit în sesiune la Paris, unde se află sediul organizației, și-a exprimat îngrijorarea față de proporțiile alarmante ale traficului și consumului de droguri. Potrivit știrilor transmise de „UNESCOPRESS", consiliul a cerut directorului general al UNESCO să elaboreze pentru anii următori un program de acțiune vizînd intensificarea luptei pentru prevenirea și combaterea acestui fenomen care afectează în mod grav integritatea și identitatea omului, valorile sale economice și sociale.**

ROMA. — **Tribunalul din Milano a condamnat la închisoare pe viață 15 teroriști aparținînd grupării extremiste „Prima linea", la încheierea unui proces care a durat 11 luni. Alte condamnări pe termene variind pînă la 28 de ani închisoare au fost pronunțate împotriva unor teroriști din aceeași grupare pentru omucideri și tentative de omucideri, precum și pentru alte atentate și acte de terorism comise timp de nouă ani în regiunea Milano.**

Redacția și administrația, cod 70711 — str. Brezoianu nr. 23—25 sector 1 of P.T.T.R. I Centrala telefonică 37 27 77. Secția scrisori și biroul juridic : 37 27 73. Publicitatea cod 70709 — str. 13 Decembrie 24, sector 1, of. P.T.T.R. 1, telefon 14 15 16. Abonamente se fac la toate oficiile poștale și difuzorii din întreprinderi și instituții. Cititorii din străinătate se pot abona prin „ROMPRESFILATELIA" — Sectorul export-import -presă P.O. Box 12-201, telex 10376 prsfir București, calea Griviței nr. 64—66 1 2 3 4

PROLETARI DIN TOATE ȚĂRILE, UNIȚI-VĂ !

INFORMAȚIA Bucureștiului

ZIAR AL COMITETULUI MUNICIPAL BUCUREȘTI AL P.C.R. ȘI AL CONSILIULUI POPULAR AL MUNICIPIULUI BUCUREȘTI

ANUL XXXII – Nr. 9651 | 4 PAGINI – 50 BANI | Joi 25 octombrie 1984

A 40-a aniversare a Zilei Armatei Republicii Socialiste România

ORDIN DE ZI al comandantului suprem al forțelor armate ale Republicii Socialiste România

– În presa de dimineață –

Răspunzînd vibrantei chemări a tovarășului NICOLAE CEAUȘESCU, în întîmpinarea marelui forum al comuniștilor

Toate forțele mobilizate pentru îndeplinirea exemplară a sarcinilor de plan, la fiecare loc de muncă

CONGRESUL AL XIII-LEA AL P.C.R.

Rezultatele deosebite pe care colectivele din unitățile bucureștene, asemenea celor de pe întreg cuprinsul țării, le înscriu în această perioadă în cronica întrecerii socialiste, se constituie într-un bogat și semnificativ raport muncitoresc dedicat Congresului al XIII-lea al partidului, eveniment de importanță covîrșitoare în ridicarea României pe noi trepte de progres și civilizație.

Zi de zi, se acționează cu maximă hotărîre sub conducerea organelor și organizațiilor de partid, pentru transpunerea în viață a însuflețitoarelor angajamente patriotice, pentru îndeplinirea exemplară a sarcinilor de plan la toți indicatorii. Consemnăm, în continuare, cîteva dintre cele mai recente fapte de muncă ce dimensionează eforturile susținute de autodepășire prezente permanent pe fluxul producției.

PENTRU CA ENERGIA ELECTRICĂ SĂ PULSEZE NEÎNTRERUPT. La Întreprinderea „AUTOMATICA", una din prioritățile fiecărei zile de muncă este cea a execuției prompte a utilajelor necesare sectoarelor minier și energetic. „Fiecare membru al colectivului nostru — remarca **Marcel Iamandi**, secretarul comitetului de partid — a în-

T. POGOCEANU

(Continuare în pag. a II-a)

ÎNSUFLEȚITOARE PERSPECTIVE ALE DEVENIRII COMUNISTE A PATRIEI

Omul, bunăstarea sa – în centrul întregii politici a partidului

În întregul său, Proiectul de Directive ale Congresului al XIII-lea al Partidului Comunist Român cu privire la dezvoltarea economico-socială a României în cincinalul 1986—1990 și orientările de perspectivă pînă în anul 2 000 oferă un strălucit și tonic tablou al evoluției patriei, jalonînd limpede și cu tărie argumentat reperele luminoase ale ridicării țării pe noi culmi de progres și civilizație, al întăririi pozițiilor României de țară socialistă mediu dezvoltată și trecerii ei într-un stadiu superior — cel de țară socialistă dezvoltată.

Odată mai mult, Proiectul relevă esența orînduirii noastre, sensul însuși al întregii politici a partidului: **tot ce se înfăptuiește în țara noastră se înfăptuiește prin popor și pentru popor și este destinat nemijlocit ridicării continue a nivelului de trai al oamenilor muncii, bunăstării lor materiale și spirituale.** Acesta este **țelul suprem al politicii partidului, aceasta este preocuparea cea mai de seamă, profund generoasă și umanistă, a secretarului general al partidului, tovarășul NICOLAE CEAUȘESCU.** Stadiul de dezvoltare a societății atins datorită creșterii dinamice a puterii economice a țării noastre.

Petru CALAPODESCU

(Continuare în pag. a III-a)

Instantanee pe șantierele efortului cotidian

În grădinile de legume, locuitorii satelor ilfovene acționează energic pentru ca întreaga recoltă să fie strînsă și depozitată în cel mai scurt timp

Imagine din atelierul utilaje tehnologice complexe de la I.U.C. „Grivița Roșie"

Simpozion național de metrologie

Azi și-a deschis lucrările cel de-al doilea SIMPOZION NAȚIONAL DE METROLOGIE, manifestare tehnico-științifică dedicată Congresului al XIII-lea al partidului. Organizat de **Institutul Național de Metrologie**, în colaborare cu **Institutul Politehnic București**, sub egida **Consiliului Național pentru Știință și Tehnologie, Inspectoratului General de Stat pentru Controlul Calității Produselor** și **Inspecției Metrologiei de Stat**, simpozionul reunește specialiști din cercetare, învățămînt superior și din producție preocupați de cele mai noi realizări în acest domeniu. Cele peste 160 de comunicări precum și discuțiile din cadrul meselor rotunde vor fi axate pe probleme actuale și de perspectivă ale principiilor și tehnicilor de măsurare, construcției aparatelor de măsură și aplicațiilor acestora în economia națională.

La ordinea zilei în agricultură

Campania de toamnă, sub semnul unei puternice angajări pentru încheierea grabnică a lucrărilor de sezon

— în pag. a II-a —

Scut de nădejde al libertății și independenței țării

A intrat în tradiția poporului nostru ca în fiecare an, la 25 octombrie, să sărbătorim Ziua Armatei Republicii Socialiste România, *ziua cînd înflăcărați de înalt patriotism, la chemarea partidului, ostașii români au eliberat ultima brazdă de pămînt al patriei de sub ocupația fascistă. După victoria revoluției de eliberare socială și națională, antifascistă și antiimperialistă din August 1944, armata română, sprijinită de efortul economic al întregului popor, s-a alăturat luptei antifasciste a națiunilor, acționînd cu eroism, alături de glorioasele armate sovietice, pentru eliberarea completă a patriei, pentru eliberarea altor popoare europene, pentru zdrobirea definitivă a mașinii de război hitleriste.*

Începînd cu operațiunile de luptă din zilele lui 23 August și pînă la 9 Mai 1945 efectivele militare angajate de România în războiul antihitlerist s-au ridicat la peste 540 de mii de oameni. În marșul ei împotriva fascismului, armata română a străbătut peste 1 700 de kilo-

Colonel **CONSTANTIN ZAMFIR**

(Continuare în pag. a III-a)

Informația pe urmele unor sesizări

Un „amănunt" scăpat din vedere

În prag de iarnă, locatarii imobilului din str. Berzei nr. 24 s-au alertat: instalația de încălzire centrală era încă nerevizuită, se deteriorase o scară, iar pe vreme de ploaie apa pătrundea prin acoperiș. Din dispoziția DGDAL SGL 5 al ICRAL „Pajura" urmează să execute lucrările... Nu putem să neglijăm însă un „amănunt" care a scăpat din vedere DGDAL „Pajura", acela al intervențiilor pe care locatarii le-au tot făcut la ICRAL „Pajura", încă din luna mai 1983. Nici mai mult nici mai puțin decît 12 sesizări s-au „contabilizat" la SGL 5, 12 scrisori rămase nerezolvate. Este drept, cea de a 13-a trimisă redacției, n-a rămas fără ecou. De ce nu s-a intervenit încă de la bun început? Pentru că „amănuntul" la care ne refeream reprezintă o crasă încălcare a prevederilor Legii nr. 1 din 1978 privind rezolvarea scrisorilor oamenilor muncii.

Excursie... penală

Cu toată înțelegerea pe care o avem față de supărările părinților lui Octavian Aurelian Logoian (str. Cea-

Maria RĂDULESCU
Eugen EFTIMIU

(Continuare în pag. a II-a)

În sectorul 1 suprafața arterelor de circulație însumează 5 347 000 m.p. Lucrătorii Domeniului public depun mari eforturi pentru modernizarea cît mai multor străzi, pentru buna lor întreținere. ● **Ce lucrări execută anul acesta A.D.P. sectorul 1?** Ne răspunde ing. **Constantin Bratu, directorul A.D.P.** ● Anual se repară 150 000 mp pavaje, 20 000 mp asfalt și se balastează alte 20 000 mp. Numai **în această toamnă se vor executa reparații la un număr de 63 străzi.** Lucrările au început deja și vor continua pînă la 15 decembrie.

M. R.

La ordinea zilei în agricultură

Campania de toamnă, sub semnul unei puternice angajări pentru încheierea grabnică a lucrărilor de sezon

Puternic mobilizați de vibrantele îndemnuri ale tovarășului Nicolae Ceaușescu, cuprinse în magistrala cuvîntare rostită cu prilejul „Zilei recoltei", lucrătorii ogoarelor ilfovene, mecanizatori, țărani cooperatori, specialiști, întreaga suflare a satelor, continuă cu maximă intensitate culesul, transportul și depozitarea recoltei, eliberarea terenurilor de resturi vegetale în vederea efectuării arăturilor adînci de toamnă, toate celelalte lucrări specifice sezonului.

● **BĂTĂLIA PORUMBULUI PE ULTIMELE SUPRAFEȚE.** Inginerul **Dumitru Zagorodniuc**, directorul tehnic al **IAS Popești-Leordeni**, ne informează : „O formație de 8 CARP-uri acționează la strînsul mecanic al porumbului, pe ultimele hectare. Viteza zilnică planificată este depășită de majoritatea combinerilor. Printre cei mai harnici se numără **Ștefan Avram, Dumitru Bilac** și **Ștefan Bota.** Tot ce se recoltează, ia imediat drumul hambarelor. În urma combinelor, o formație de 4 CS-uri cu cupluri de remorci și 5 mașini de adunat și căpițat eliberează terenul.

Și în livezile de la ferma pomicolă „**Postăvari**", activitate intensă. Pomicultorii, sub directa îndrumare a șefului de fermă, inginerul **Marius Zăvălaș**, execută tratamente de sezon. Tot pentru sporirea producțiilor viitoare se efectuează lucrări de fertilizare a terenurilor cu îngrășăminte.

● **MECANIZATORII PUN BAZĂ TRAINICĂ VIITOARELOR RECOLTE.** Reporterul nostru, **M. Dănilă** s-a aflat printre lucrătorii pămîntului de la CAP Buftea. Iată ce ne-a relatat : ...Din zori, cîmpia „Buciumeni" este „asaltată" de tractoare. O formație de 6 Miguri fertilizează pămîntul. Activitatea nu contenește nici noaptea. O formație de 12 tractoare efectuează la lumina farurilor, ogoare de toamnă. Mecanizatorii **Ion Lisandru, Ion Suru, Constantin Vasile** și alții, după ce au transportat recolta și au fertilizat ogorul au trecut la arat. În ajutorul cooperatorilor au venit și tractoriști de la Întreprinderea de vată și IPILF, precum și locuitori din satul Buciumeni.

● Semnal. **„SURPRIZE" NEDORITE LA CHITILA.** Unul din reporterii noștri a ajuns ieri după-amiază la CAP Chitila. Să-i dăm cuvîntul. Chiar la intrarea în sediul fermei, am găsit o cantitate de sfeclă roșie, care așteaptă mașinile solicitate de conducerea cooperativei de la ILF. Ca de altfel și grămezile de varză rămase în cîmp. Se impune ca factorii de răspundere de la ILF Militari să ia măsuri energice pentru ca întreg rodul grădinilor să fie transportat și depozitat în cel mai scurt timp, fără pierderi.

Dan FILIPESCU

Toate forțele mobilizate pentru îndeplinirea exemplară a sarcinilor de plan, la fiecare loc de muncă

(Urmare din pag. 1)

țeles pe deplin necesitatea de a contribui cu toate forțele la dobîndirea independenței energetice a țării. În cursul acestei luni, în afară de sarcinile prevăzute în plan, realizăm și unele comenzi suplimentare. Ne-am organizat mai bine munca și le-am lansat, în fabricație. Este vorba de o bandă transportoare pentru Combinatul minier Rovinari și de un tablou automatizat de distribuție pentru Termocentrala Rovinari. Ele vor fi livrate pînă la sfîrșitul lunii, scurtînd termenul de execuție cu peste 20 de zile". Să amintim în acest context că, în cinstea Congresului al XIII-lea al partidului, oamenii muncii de la „Automatica" s-au angajat să obțină o producție marfă suplimentară în valoare de un milion lei.

PRODUCȚIE FIZICĂ PESTE PREVEDERI. Un succes deosebit a înregistrat în ampla întrecere socialistă și colectivul ÎNTREPRINDERII DE APARATE DE MĂSURĂ ȘI CONTROL OTOPENI. În primele 9 luni ale anului aici s-a realizat peste prevederile planului, o producție marfă în valoare de 60 milioane lei, înfăptuindu-se, astfel, angajamentul dedicat aniversării forum al comuniștilor. În prezent, întregul colectiv este amplu mobilizat pentru îmbogățirea acestui rezultat. A fost suplimentat angajamentul cu încă 9 milioane lei. Între produsele ce vor fi executate în avans se numără două indicatoare de nivel pentru Combinatul Petrochimic Midia-Năvodari, 60 termometre manometrice cu contacte electrice pentru Întreprinderea Mecanică Tîrgoviște și 40 relee fotoelectrice necesare fabricației de autoturisme'.

Sport

CUPELE EUROPENE LA FOTBAL

Avem șanse să obținem calificarea în turul III cu ambele echipe !

Ieri, reprezentantele noastre în cupele europene au obținut rezultate care le permit să spere în calificarea în turul III, menținîndu-și intacte șansele pentru retur. Și totuși, discutăm de calificare deși o echipă a pierdut cu 1—0 iar alta a învins cu același scor, fiecare „arătîndu-i" celeilalte, cît de greu este să învingi, chiar „acasă" cu 1—0, sau să pierzi, „numai" cu 0—1, în deplasare... Exagerăm oare cînd afirmăm că putem trece de adversarele noastre ? Noi spunem, sincer, că nu, deoarece trebuie precizat că Universitatea Craiova va fi... alta peste două săptămîni, cînd va beneficia și de aportul lui Cămătaru și Irimescu și va avea (ne place să credem) jucătorii într-adevăr apți de joc, deci își va apăra avantajul în plenitudinea forțelor, în timp ce Dinamo are — să nu uităm — atu-ul terenului propriu și o șansă în plus, aceea a prelungirilor în cazul reeditării aceluiași scor. Și încă o dată să facem apel la memorie : și Olympiakos și Bordeaux au fost eliminate, în toamna lui 1981 și, respectiv, 1982, de Universitatea Craiova. De fiecare dată „la mustață", cum se zice (3—0 și 0—2 și 0—1 și 2—0, după prelungiri). Acum, grecii și francezii sînt mai puternici, dar se profilează același deznodămînt, echipele noastre acumulînd și ele ceva în plus de atunci : o mare experiență internațională. Un „ceva" care contează enorm și care exclude surprizele (neplăcute de altă dată). Nu mai înregistrăm eșecuri la diferențe, ceea ce atestă progresul fotbalului nostru.

Universitatea Craiova a obținut ieri o dublă victorie

...și în fața adversarilor, dar și în fața propriilor ei slăbiciuni generate de accidentări și suspendări. Universitatea a jucat la nivelul maxim al posibilităților momentului, ceea ce este esențial de remarcat. Și — merite au deopotrivă internaționalii din echipă și antrenorul Mircea Rădulescu — să aplaudăm maturitatea dovedită de-a lungul meciului, cînd nu s-a atacat hazardat pentru un himeric „scor mare", ci s-a jucat metodic, prudent (oaspeții au avut o singură ocazie în 90 de minute !), creîndu-se și așa numeroase situații favorabile. Dintre ele s-a transformat numai una și așa... în „Cupa U.E.F.A.". **Universitatea Craiova — Olympiakos Pireu 1—0**, prin golul lui **Cîrțu din minutul 16**, care a șutat în fel de bine cum a fentat Beldeanu și cum a intuit Țicleanu prezența în spatele său a autorului golului ! Amintind de Beldeanu, l-am remarca în mod deosebit pe mijlocașul „veteran" al craiovenilor, fiind singurul care a dat o luciditate permanentă fazelor. I-am alătura apoi pe Lung, Ungureanu, Ștefănescu, Tilihoi și Bicu. Sîntem siguri că la Atena, peste două săptămîni, lista remarcaților va fi mai lungă ! Sau în turul III, pentru că antrenorul **Mircea Rădulescu** ne promite că **„Universitatea Craiova se va califica. La Atena nu spun că vom învinge sau vom face meci nul, dar pot să vă asigur că ne vom califica !".**

Părerea noastră este că ieri a fost „hopul" cel mare. S-a obținut, totuși, o victorie și în ciuda avantajului minim, vorba antrenorului oaspeților, tot Craiova „are 60 la sută șanse de calificare". Trecînd și de retur, sperăm să o vedem din nou jucînd în „primăvara europeană...".

Dinamo cu gîndul la retur

Aseară, pe stadionul Municipal din Bordeaux, **Dinamo a pierdut, cu 0—1**, partida susținută cu campioana Franței, **Girondins Bordeaux**, în cadrul „C.C.E.", prin golul marcat de **Dieter Müller în minutul 35.** Dinamo a prestat un joc organizat, calm, evoluînd chiar cu dezinvoltură mare parte din partidă. Din păcate, după o prestație care ne dădea chiar speranța reușitei unui egal, după vreo 25 de minute bucureștenii au cedat inițiativa, nemaiputînd „lega" jocul și menține balonul în ofensivă. În acele minute care s-au prelungit pînă spre finalul primei reprize, gazdele au beneficiat de cîteva ocazii de a deschide scorul. Și dacă Lacombe (șutul său a fost scos de pe linia porții de Rednic), Giresse, Girard nu au putut înscrie, Dieter Müller (nu cumva din ofsaid ?) a fructificat în minutul 35 o pasă a lui Lacombe...

După pauză Dinamo și-a revenit, jucînd cu destulă siguranță în apărare (unde am menționa în corpore evoluțiile lui Moraru, Rednic, Ion Marin, Al. Nicolae și eforturile lui Stănescu de a se autodepăși), compartiment bine ajutat de Dragnea, Movilă și Andone, și declanșînd chiar și contraatacuri ce puteau să ne aducă egalarea. Șuturile lui Suciu, Orac și Augustin nu s-au putut concretiza în goluri, amînînd astfel pentru București momentul învingerii lui Dropsy. Cu gîndul la returul de la 7 noiembrie, Dinamo s-a întors azi în Capitală. De pe acum, mult succes în pregătirea calificării !

Dan PĂTRAȘCU

Cronica străzii

de **DINU SĂRARU**

Un vecin, gospodar de ispravă, cu „tabieturi" gospodărești „de pe timpuri", cum zicea cineva admirativ, adică demne de urmat și în ziua de azi pentru că ilustrează o vrednicie care e în stare să facă tinerețea fără bătrînețe, îmi atrage luarea aminte asupra unui subiect după opinia lui „serios, fiindcă ține de obrazul nostru, al tuturor "! „Vezi dumneata cum arată pe alocuri malurile Dîmboviței bucureștene și încearcă să faci o legătură între imaginea lor și grija pe care ar trebui, subliniez, ar trebui să o avem pentru curățenia orașului. Ei bine, nu cred că reușim ușor la acest examen". Și omul are dreptate. De la o vreme, unii concetățeni consideră malurile riului, și așa destul de înghesuit în albia lui pitică, un fel de depozit de gunoaie, ca să nu zic pe șleau groapă sadea. Ce cu gîndul nu gîndești am putut vedea aruncat peste grilajul de fier care mărginește bietele maluri, altfel în bună parte plantate grijuliu cu arbuști ocrotitori și ornamentali. Am văzut, într-o dimineață, chiar și un frigider Fram rostogolit pînă aproape în albia riului, nu mai vorbesc de „varietatea" de deșeuri. Și ne mai mirăm, apoi, că puțina verdeață binefăcătoare a riului nu e întreținută ! Dar să adăugăm la aceasta, din nou subliniez, situația tristă a capetelor podului din Piața Elefterie, supuse în continuare furturilor, să nu ne speriem de cuvînt, de plăci de marmură, vandalism față de care, totuși, ar trebui să se ia o atitudine mai serioasă. Nu e păcat să aducem în discuție asemenea fapte cînd știm cu toții cîte eforturi face municipalitatea în domeniul edilitar, cît de mult, cît de frumos se construiește în București, cîte sforțări fac primăriile de sector pentru menținerea curățeniei într-un moment cînd tot orașul e un șantier ? Trebuie să vă spun sincer că nu-mi închipui cum poate arăta un cetățean onorabil al urbei furișîndu-se, noaptea, să arunce un frigider în albia Dîmboviței, nu-mi închipui cum arată obrazul unei gospodine care își deșartă deșeurile menajere pe iarba malurilor riului, cum arată ochii omului care nu vede ce frumoasă e iarba asta puțină primăvara și vara și toamna și care nu înțelege că și ea ne ajută să respirăm un aer mai curat, și el ține cu tot dinadinsul să facă din prospețimea ierbii... nu mai spun ce. Ar trebui să fim mai solidari cu legile elementare ale civilizației străzii care, pînă la urmă, sînt și cartea de vizită a propriei noastre educații.

(Urmare din pag. 1)

Informația pe urmele unor sesizări

lului nr. 2), socotim că rechizitoriul pe care ni l-a trimis Procuratura locală a orașului Cîmpina impune să insistăm pe marginea lui. Tînărului Octavian, spre sfîrșitul lui iulie a.c., i s-a făcut dor de munte. Și n-a găsit altă cale să-și satisfacă dorința decît luînd autoturismul tatălui său, fără știrea acestuia. I-a propus unui văr să-l însoțească.

Excursia, din păcate, nu i-a adus satisfacții, ci numai necazuri. În primul rînd, pentru că porniea la drum după ce consumase cu alți cîțiva prieteni cîteva pahare de tărie. Apoi, pentru că, pe drum, și-a mai stins setea cu un litru de vin. Drept urmare, pe raza orașului Comarnic, excursia a fost întreruptă de un... pom. Vrînd să efectueze o depășire și apărîndu-i un autoturism din sens opus, Octavian a virat brusc și nu a mai putut evita impactul cu pomul de la marginea drumului.

I s-a stabilit o alcoolemie de 1,40 gr la mie cît și faptul că Octavian... nu avea carnet de conducere. Sperăm că și Octavian, și alții ca el vor trage învățăminte din această întîmplare.

Intendenții și mercurialul

Unul dintre cetățenii care obișnuiesc să-și facă cumpărăturile în piața Berceni-Sud, Mihai Nedelcu (str. Dumitru Petrescu nr. 85) ne scrie despre modul în care își îndeplinesc atribuțiile intendenții pieței. Practic, din cauza comodității acestora (dacă ar fi vorba numai de atît) panourile unde este afișat mercurialul au rămas simple obiecte de decor, unii producători particulari stabilind prețul mărfurilor după bunul lor plac. Mai mult, în momentul în care Mihai Nedelcu i-a adus la cunoștință unuia dintre lucrătorii administrației pieței că se încalcă prevederile legale în locul măsurilor care se impuneau, a urmat un șuvoi de cuvinte tîlhărești la adresa celui care „își bagă nasul unde nu-i fierbe oala". De fapt, tocmai pentru că nu-l lasă indiferent neregulile semnalate se M. N. respectivele neajunsuri, așa cum ar trebui să procedeze fiecare cumpărător. Pe bună dreptate Consiliul popular al sectorului 4 a intervenit ferm. Intendenții care nu-și îndeplineau atribuțiile au fost schimbați din funcție și s-au intensificat acțiunile de control pentru ca mercurialul să fie respectat, iar piața să fie bine gospodărită.

Curierul zilei

PRESTAȚIE DE SEZON. În curînd vom avea nevoie de umbrele și de cojoace ! Așa că este bine să apelăm din timp la centrele Cooperativei „Prestarea" : Adresele lor pot fi aflate făcînd apel la telefonul 14.18.28. **(M.C.).** UNITATE MEDICALĂ. La Spitalul clinic al sectorului 4 sînt în curs de amenajare, în cadrul clinicii medicale, o nouă unitate pentru bolnavii coronarieni și un compartiment de reumatologie **(I.C.).** GOSPODĂRIREA APELOR. Specialiștii și lucrătorii Oficiului de gospodărirea apelor au efectuat, în cadrul acțiunii de amenajare complexă a văii și lacului Snagov, planificate pentru acest an, lucrări de dragare pe 20 ha luciu de apă și amenajări de apărări de maluri pe o lungime de 1,5 km, încheiate încă la mijlocul lunii august. S-au încheiat, înainte de termen și reparațiile la barajele existente, obținîndu-se însemnate economii la cheltuielile materiale. **(H. Tabacu).** PARCARE. Semnalăm serviciului CIRCULAȚIE al Miliției Capitalei obiceiul pe care l-au căpătat unii posesori de autoturisme care și-au „amenajat", cu de la sine putere, un loc de parcare pe trotuarul de pe stînga al șoselei Independenței, vizavi de Institutul de Medicină Veterinară. Mașinile ocupă întreg trotuarul și o bună parte din banda a treia de circulație, obligînd pietonii să le ocolească prin mijlocul drumului. **(A. Octavian).** COAFURI PREMIATE. Recent s-au întors de la Vilnius (U.R.S.S.) reprezentanții cooperației meșteșugărești ai țării noastre (printre care s-au aflat șase bucureșteni), după participarea la o întrecere în ramura coafură, frizerie și cosmetică. În total, cei 11 concurenți au obținut tot atîtea premii 2 și 3. Dintre acestea, 7 au revenit reprezentanților cooperativei „Igiena" din Capitală. **(E. Eftimiu).** IAȘI — BUCUREȘTI, VIA „TEHNOTON". Cunoscuta întreprindere de radioreceptoare „Tehnoton" din Iași a realizat în acest an radiocasetofonul auto „Stereo Rallye", model 2341, care a și fost pus la dispoziția cumpărătorilor, în magazinele de specialitate. Pînă la finele anului — ne informează șeful reprezentanței din București a „Tehnoton", ing. Sorin Sandu — alte noi articole vor intra în producția de serie. Este vorba despre radiocasetofonul portabil RC—2320 și radioreceptorul de buzunar „TOP", ca și despre prima combină staționară modulară realizată în țară, compusă din casetofon DECK, radioreceptor, amplificator și picup. **(M. Rădulescu).**

Rubrică redactată de **Octavian ANDRONIC**

CONGRESUL AL XIII-LEA AL P.C.R.

ÎNSUFLEȚITOARE PERSPECTIVE ALE DEVENIRII COMUNISTE A PATRIEI

Omul, bunăstarea sa – în centrul întregii politici a partidului

(Urmare din pag. I)

realizările de pînă acum în domeniul ridicării nivelului de trai constituie o garanție sigură că — prin aplicarea fermă a politicii puternic fundamentate științific a partidului — mobilizatoarele prevederi ale Proiectului de Directive vor fi neabătut transpuse în fapte, pe temelia de granit a dezvoltării economice, a creșterii venitului național, partidul aplicînd statornic un bogat și cuprinzător program de creștere a calității vieții întregului popor. Prosperitatea societății, crearea unor condiții superioare de viață pentru toți oamenii muncii, a unei înalte civilizații socialiste reprezintă finalitatea politicii partidului. Este o finalitate bizuită pe realismul prevederilor și determinată cu înaltă rigoare științifică. Nefiind doar un deziderat și o certitudine a dezvoltării, ci deopotrivă o materializare elocventă a umanismului socialist, întreg acest program poartă pecetea strălucită a rolului esențial, de o covîrșitoare însemnătate al tovarășului Nicolae Ceaușescu în elaborarea și înfăptuirea politicii partidului, în subsumarea ei — atît de grăitor vădită în anii de aur de după Congresul al IX-lea — îndeplinirii nobilelor idealuri ale grijii pentru om, pentru bunăstarea lui.

Să ne oprim, din multitudinea de cifre-argument doar la cîteva, oglindind legătura organică, intrinsecă, dintre dezvoltarea economică și creșterea nivelului de trai. Iată, chiar în acest cincinal, în condiții de conjunctură mondială dintre cele mai vitrege, economia românească și-a confirmat pe deplin vigoarea, dinamismul :

● Venitul național sporește în cincinalul 1981—1985, într-un ritm mediu anual de 7,8 la sută.

O puternică dezvoltare a serviciilor pentru populație

● **Ritmul deosebit de înalt al dezvoltării prestărilor de servicii — care vor spori cu 68—76 la sută în viitorul cincinal — se înscrie între măsurile ce au în vedere creșterea generală a calității vieții, acordîndu-se prioritate acelor servicii intens solicitate.**

● **Rețeaua comercială se va dezvolta în continuare, asigurîndu-se amplasarea judicioasă a unităților. ÎN 1990, VOLUMUL DESFACERILOR DE MĂRFURI VA FI CU 9—10 LA SUTĂ MAI MARE DECÎT ÎN 1985.**

Investiții social-culturale (la nivelul țării)

● **În cincinalul următor vor fi alocate pentru construcții de locuințe, învățămînt, cultură, ocrotirea sănătății, educație fizică și sport aproape 135 miliarde lei.**

● **Între 1986—1990 vor fi construite, în întreaga țară, încă 725 000 de locuințe, urmînd ca, în perioada 1991—2000, să fie soluționată pe deplin problema locuințelor, asigurîndu-se, în medie, pentru fiecare cetățean, o suprafață locuibilă de 14 metri pătrați (împreună cu dependințele, 18—20 mp).**

● **Retribuția reală este în 1984 cu 6 la sută mai mare decît în 1980, retribuția medie nominală evoluînd, în această perioadă, de la 2238 lei la 2925 lei.**

● **Cheltuielile social-culturale finanțate de la bugetul de stat sînt în 1984 de circa 12 700 lei pentru o familie, față de 10 440 lei în 1980.**

Să adăugăm, apoi, puternica dezvoltare a construcțiilor de locuințe — numai în Bucureștiul contemporan, măreață ctitorie a „EPOCII CEAUȘESCU", s-au dat în folosință, în anii 1966—1984, peste 444.500 de locuințe — a edificiilor și dotărilor comerciale, social-edilitare, culturale și de învățămînt, dinamica desfacerilor de mărfuri și a prestărilor de servicii, atîtea și atîtea alte repere ale eforturilor pentru mai binele oamenilor muncii.

Sînt toate acestea, izbînzi așezate drept trainică temelie viitorului, sînt elocventă chezășie a realismului prevederilor Proiectului de Directive și în domeniul creșterii nivelului de trai.

Așa cum se subliniază în Directive, ca rezultat direct al creșterii producției materiale și al eficienței economice, **venitul național va spori în următorul cincinal într-un ritm mediu anual de 7,6 — 8,3 la sută, superior celui al produsului social, asigurîndu-se menținerea nivelului de trai realizat și creșterea veniturilor populației, a retribuției reale. Vor spori, de asemenea — ca urmare a creșterii producției agricole vegetale și animale în cooperativele agricole de producție și în gospodăriile personale — veniturile reale ale țărănimii. O puternică dezvoltare vor cunoaște desfacerile de mărfuri — urmărindu-se prioritar realizarea unor bunuri de folosință îndelungată cu caracteristici tehnico-funcționale superioare, diversificarea produselor destinate pieței, respectarea programului de alimentație științifică a populației — prestările de servicii, agrementul și turismul, baza materială și de cadre a ocrotirii sănătății.** Totodată, înfăptuirea programului de creștere mai accentuată a productivității muncii va asigura condiții pentru generalizarea treptată, în întreaga economie, a săptămînii de lucru de 44 de ore, astfel încît oamenii muncii să beneficieze în afara duminicilor, de două zile libere pe lună.

Sînt teluri-program luminoase, teluri cu un profund caracter mobilizator pentru fiecare om al muncii, sub semnul chintesenței dezvoltării societății noastre socialiste — MUNCIM MAI BINE, TRĂIM MAI BINE — al creării, pe această bază, a condițiilor materiale necesare trecerii la înfăptuirea și manifestarea tot mai largă în societatea noastră a principiilor comuniste de repartiție, de muncă și de viață în toate domeniile de activitate.

VENITUL NAȚIONAL (în procente)

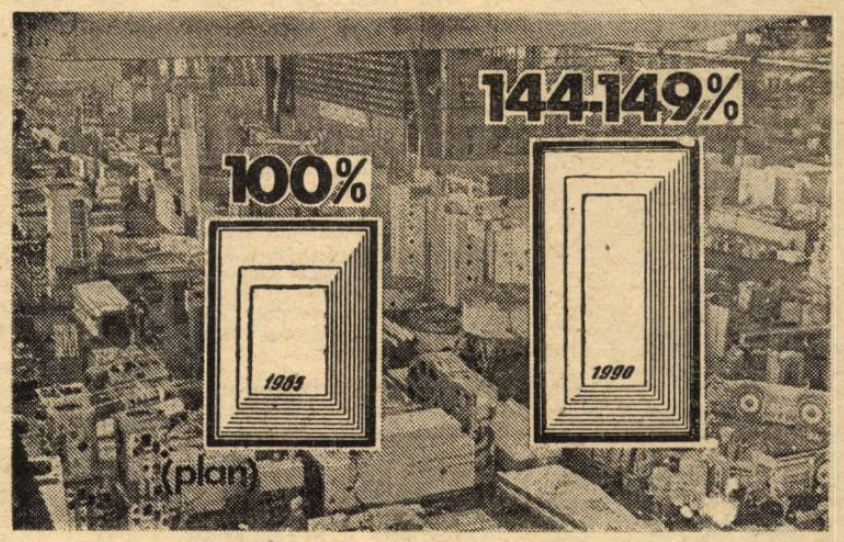

A 40-A ANIVERSARE A ZILEI ARMATEI REPUBLICII SOCIALISTE ROMÂNIA

Scut de nădejde al libertății și independenței țării

(Urmare din pag. I)

metri, a eliberat 3 831 de localități, acoperindu-se de glorie nepieritoare. Acestei lupte eroice i-au dat jertfă aproape 170 000 de ostași români — morți, răniți, dispăruți. Pentru eroismul lor, ostașii români au fost citați prin numeroase ordine de zi ale comandamentelor român și sovietic și au fost distinși cu peste 300 000 de ordine și medalii de război.

Lupta de eliberare a patriei încheiată acum 40 de ani, la 25 octombrie, participarea țării noastre la războiul contra Germaniei hitleriste se constituie ca pagini glorioase în istoria poporului român. Cinstind memoria celor ce au luptat și s-au jertfit acum 40 de ani, azi, cînd ne bucurăm de libertate și independență, de dreptul de a fi noi înșine, cinstim cu aceeași neostoită recunoștință pe toți cei care au apărat prin luptă și jertfă străvechea vatră strămoșească și, deopotrivă cu ei, pe destoinicii ostași ai armatei noastre socialiste, apărători de nădejde ai țării.

„Armata noastră nouă — subliniază tovarășul NICOLAE CEAUȘESCU — este una dintre cele mai importante creații ale revoluției și construcției socialiste". *Umăr la umăr, un singur braț, o singură conștiință, ostașii țării, crescuți și educați de partid în spiritul celor mai înaintate tradiții de muncă și luptă ale poporului, raportează, azi, comandantului suprem că, însușindu-și concepția revoluționară a partidului nostru privind apărarea patriei prin lupta armată a întregului popor, își desăvîrșesc pregătirea militară și politică pentru a fi scut de nădejde vieții noi, socialiste, destinelor țării și ale națiunii.* Principiile doctrinei militare naționale, magistral sintetizate în Directiva Comandantului suprem stimulează capacitatea de mobilizare și acțiune a cadrelor și organizațiilor de partid din armată în realizarea noii calități în viața și activitatea ostășească.

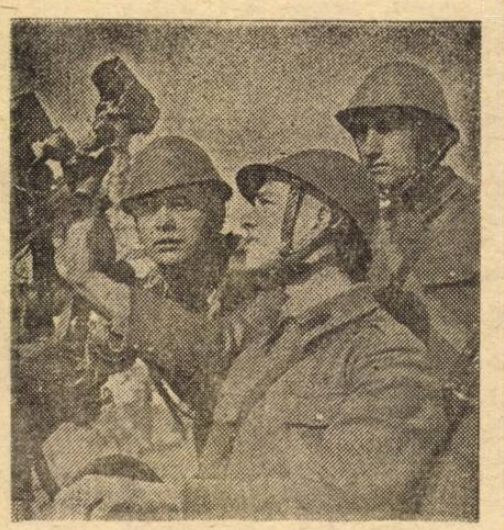

Chipurile tinerilor îmbrăcați în haină militară au devenit familiare în toate punctele fierbinți ale marilor șantiere ale înfloririi și progresului patriei. Ostașul-constructor, iată una din prezențele memorabile ale muncii întregului popor. Pretutindeni, la deschiderea drumului nou al Transfăgărășanului, al apelor Dunării către Mare, al metroului, ostașul-constructor a muncit și muncește intens întru slava întregii țări. Ostașului-apărător, pavăză a libertății, independenței și integrității teritoriale a României socialiste, ostașului-constructor, îi adresează azi poporul omagiul gîndurilor de dragoste nepieritoare pentru că acest ostaș nu cunoaște alt țel mai nobil și mai măreț al vieții sale decît slujirea cauzei propășirii patriei, identificarea deplină cu politica de pace și înțelegere între popoare promovată cu consecvență de partid.

Adunarea festivă din Capitală

Cu prilejul sărbătoririi celei de-a 40-a aniversări a Zilei Armatei Republicii Socialiste România, miercuri după-amiază a avut loc în Capitală o adunare festivă.

La adunare au participat tovarășii Emil Bobu, membru al Comitetului Politic Executiv, secretar al C.C. al P.C.R., general-colonel Constantin Olteanu, membru al Comitetului Politic Executiv al C.C. al P.C.R., ministrul apărării naționale, Petru Enache, membru supleant al Comitetului Politic Executiv, secretar al C.C. al P.C.R., George Homoștean, ministrul de interne, Tudor Postelnicu, ministru secretar de stat la Ministerul de Interne și șef al Departamentului Securității Statului, Ion Popa, secretar al Comitetului municipal București al P.C.R., membri ai consiliilor de conducere ale Ministerului Apărării Naționale și Ministerului de Interne, reprezentanți ai conducerilor unor instituții centrale și organizații obștești, veterani din războiul antifascist, generali, ofițeri, maiștri militari și subofițeri, membri ai gărzilor patriotice și ai formațiunilor de pregătire a tineretului pentru apărarea patriei.

Au luat parte atașați militari acreditați în țara noastră.

A fost intonat Imnul de Stat al Republicii Socialiste România.

Despre semnificația evenimentului sărbătorit a vorbit general-colonel Constantin Olteanu, ministrul apărării naționale.

Au rostit cuvîntări de salut general-locotenent (r) Ion Botea, veteran din războiul antifascist, Ioniță Năstase, secretarul comitetului de partid, comandant al gărzilor patriotice de la Întreprinderea de mașini grele București, Gabriel Malion, secretarul comitetului U.T.C. și comandant al centrului de pregătire a tineretului pentru apărarea patriei de la uzinele „23 August".

Într-o atmosferă de puternic entuziasm, participanții la adunare au adresat **TOVARĂȘULUI NICOLAE CEAUȘESCU, secretar general al Partidului Comunist Român, președintele Republicii, comandantul suprem al Forțelor Armate, o telegramă.**

★

După încheierea adunării, Ansamblul artistic „Doina" al Armatei și formații artistice ostășești laureate ale Festivalului național „Cîntarea României" au prezentat un spectacol festiv.

Și-au dat concursul orchestra de estradă și corul de copii ale Radioteleviziunii Române, actori și soliști de frunte ai scenelor bucureștene.

LA ATENEUL ROMÂN. Deschiderea stagiunii pentru elevii școlilor generale (ciclul de abonamente „A") are loc duminică, ora 11, la Ateneul Român, cu programul **„Genurile și formele muzicii instrumentale și simfonice — Suita și uvertura".** Dirijor și comentator : Nicolae Racu. Vor fi prezentate lucrări de Bach, Mozart, Prokofiev, Wagner. Interpretează orchestra Liceului de Artă „George Enescu". În aceeași zi, ora 19, Filarmonica „George Enescu" prezintă, la Ateneu, un recital de violoncel și orgă din creația lui Bach, susținut de Alexandru Moroșanu și Iosif Gerstenengst.

INFORMAȚIA pe tot globul

NAȚIUNILE UNITE: Dezbateri rodnice pe marginea inițiativei românești privind dezvoltarea și întărirea bunei vecinătăți între state

NAȚIUNILE UNITE. — În Comitetul pentru probleme juridice al Adunării Generale a O.N.U. au luat sfîrșit dezbaterile asupra punctului intitulat „Dezvoltarea și întărirea bunei vecinătăți între state" înscris pe agenda preocupărilor Organizației Națiunilor Unite la inițiativa României.

Marea însemnătate și actualitate a propunerii românești, interesul deosebit al membrilor Națiunilor Unite față de aceasta sînt ilustrate, între altele, și de faptul că în dezbaterile din cadrul comitetului asupra acestei problematici au luat cuvîntul reprezentanții a peste 50 de state. Luările de cuvînt au scos în relief profundul realism politic care stă la baza inițiativei României, valoarea deosebită a inițierii acestei dezbateri la O.N.U.

Dezbaterile pe această temă au pus în lumină oportunitatea și actualitatea stringentă a aducerii acestei probleme în atenția O.N.U. de către țara noastră, au dovedit larga preocupare din partea statelor membre ale O.N.U. pentru folosirea mai eficientă a marilor posibilități oferite de buna vecinătate, în vederea instaurării unei conlucrări fructuoase între state.

În favoarea păcii, pentru încetarea cursei înarmărilor

TOKIO —. Ieri, în Japonia a început „Săptămîna de acțiune pentru dezarmare", pe cuprinsul întregii țări fiind organizate conferințe, întîlniri și mitinguri ale păcii, la care iau parte reprezentanți ai mișcărilor pentru pace din numeroase țări ale Asiei și Europei. Ampla acțiune reprezintă un simbol al unității celor ce se pronunță pentru preîntîmpinarea pericolului unui război nuclear, în apărarea păcii din diverse zone ale lumii, pentru interzicerea totală a armelor nucleare, pentru crearea de zone denuclearizate.

La conferința pentru dezarmare nucleară, desfășurată la Hiroshima, s-au adunat în jurul aceleiași mese reprezentanți ai diferitelor partide politice, inclusiv ai Partidului Liberal-Democratic — de guvernămînt.

Pînă acum în Japonia au fost declarate zone fără arme nucleare cinci prefecturi, șapte arondismente din Tokio și 199 de municipalități.

TELEGRAME *azi între orele 6 și 11*

O NOUĂ RUNDĂ DE NEGOCIERI între Uniunea Națională a Minerilor și Consiliul Național al Cărbunelui din Marea Britanie este anunțată pentru astăzi. Este o nouă încercare de a se pune capăt grevei minerilor din bazinele carbonifere britanice, care durează de șapte luni și care, prin durata ei, a depășit semnificațiile social-economice, căpătînd din ce în ce mai mult și un caracter politic.

LUÎND CUVÎNTUL în Parlamentul vest-european (organul consultativ al C.E.E.), președintele Argentinei, Raul Alfonsin, s-a pronunțat în favoarea sporirii cooperării dintre „cei zece" și țara sa. El a subliniat că prin creșterea protecționismului comercial practicat de țările industrializate, statele în curs de dezvoltare — în special cele cu mari datorii externe — întîmpină dificultăți și mai mari.

RĂSPUNZÎND UNOR INTERPELĂRI în Camera deputaților a Parlamentului italian, ministrul afacerilor interne, Oscar Luigi Scalfaro, a declarat că guvernul va intensifica lupta împotriva Mafiei — transmite agenția ANSA. Zilele trecute, o „răfuială" între membrii unor grupări mafiote s-a soldat, la Palermo, cu moartea a opt persoane și cu răniți.

NIGERUL, MALI ȘI BURKINA FASO au hotărît la Niamey să acționeze împreună pentru combaterea holerei și a gastroenteritei, boli care au pricinuit în vara acestui an moartea a 550 de persoane și afectează alte 6 000 de persoane. Reprezentanții celor trei țări — relevă agenția France Presse — au hotărît să creeze un comitet interstatal de luptă împotriva holerei, meningitei, febrei galbene și a altor boli epidemice, care, periodic, lovesc regiunile saheliene și așa greu încercate din cauza secetei.

ÎN POFIDA PRESIUNILOR S.U.A., Japonia a respins cererile Administrației privind așa-numita limitare „benevolă" a exporturilor de oțel pe piața americană.

REPREZENTANȚII a 17 țări riverane Mediteranei și ai Pieței comune vest-europene, reuniți la Bruxelles, examinează posibilitățile elaborării unui plan de acțiune menit să apere această mare de poluare. La dezbateri, care vor dura patru zile, participă, de asemenea, delegați din partea unor agenții specializate. Participanții sînt unanimi în aprecierea că Mediterana este una dintre cele mai poluate mări din lume, iar un sfert din coastele sale sînt contaminate la un nivel inacceptabil.

ȘOMAJUL s-a agravat din nou, în cursul lunii septembrie, în țările membre ale Pieței comune, numărul celor în căutare de lucru ajungînd la 12,7 milioane persoane, cu 300 000 mai mult decît în luna august.

Un proiect absurd: „Harachiri nuclear"

Un „al treilea și jumătate" război mondial? Ipoteza ar putea să pară cu totul bizară, dacă nu deplasată. Ea decurge, totuși, în mod real dintr-un amplu articol apărut în „New York Times" și citat de agenția France Presse.

Potrivit cotidianului american, Pentagonul pune la punct construirea unei baze strategice subterane, dotată cu rachete nucleare intercontinentale. Baza ar urma să fie amplasată într-un deșert din vestul Statelor Unite, la o adîncime de 1200 de metri. Complexul subpămîntean ar consta dintr-o rețea de galerii însumînd cam 650 de kilometri. El ar beneficia de autonomie energetică și alimentară pentru un an. În galeriile respective ar fi instalate rachete nucleare „Midgetman" („Piticul") și unități strategice „de rezervă".

Pentru ce „de rezervă"? Tocmai aici apare cheia cîtadei construcții subterane. Autorii proiectului își închipuie că, într-un război nuclear, s-ar consuma toate armele amplasate la sol, în aer sau pe submarine. Și ce credeți? Odată consumate toate armele nucleare de la suprafață, ar intra în funcțiune, după două-trei zile, baza subterană din deșertul vestic al Statelor Unite, cu ale sale rachete „pitice", operațiune care ar înclina balanța în favoarea forțelor strategice americane. Baza subpămînteană ar adăuga, cum s-ar spune, o jumătate celui de al treilea război mondial.

Chestionat de agenția France Presse, un purtător de cuvînt al Pentagonului a confirmat „esențialul informațiilor" din ziarul newyorkez, menționînd numai că ar fi vorba de un proiect mai vechi. Planul se află în studiu din octombrie 1981. „Principala problemă, a mai precizat el, ar fi menținerea comunicațiilor între bază, Casa Albă și Pentagon, dar dificultatea nu pare insurmontabilă".

punctul pe i

Surprinzătoare pînă la absurditate o asemenea construcție care ar costa, dacă se aprobă, cel puțin 100 miliarde dolari. Surprinzătoare, întrucît principala problemă se află în cu totul altă parte decît în menținerea „cordonului ombilical" între bază și Washington. Există în arsenale 60 000 de încărcături nucleare, capabile, potrivit tuturor aprecierilor științifice, să ucidă întreaga omenire și să prefacă planeta în țăndări. Exploziile apocaliptice ale bombelor și rachetelor actualmente amplasate la sol, în aer și pe submarine ar fractura scoarța terestră și ar transforma în pulbere radioactivă solul, ar evapora apele și ar incendia aerul. Ca atare, pretinsa forță strategică „de rezervă" nu ar mai avea nici ce apăra, nici ce ataca. Dar, în definitiv, însăși această forță „de rezervă" ar putea supraviețui dezastrului general? Oamenii de știință răspund că efectele devastatoare ale potopului, cutremurului și iernii nucleare s-ar strecura pînă în măruntaiele Pămîntului. S-ar produce un veritabil „harachiri nuclear", din care ar ieși spintecată mortal și baza subterană din deșertul vestic al Statelor Unite.

Spus altfel, construirea unei astfel de instalații subpămîntene ar echivala cu săparea unui uriaș cimitir „de rezervă", care, firește, nu ar folosi nimănui și la nimic.

O bază puternică apare urgentă și este imperativ ca ea să fie solid construită. Dar o bază de acorduri angajante și responsabile pentru reducerea și demontarea armelor nucleare, pentru înlăturarea oricăror riscuri de război atomic. Acordurile anti-rachetă ar folosi tuturor și pentru totdeauna, așa încît pentru ele merită acționat fără nici o rezervă.

ION CÂRJE

Meridiane

O INEPUIZABILĂ SURSĂ DE ENERGIE

De cîțiva ani buni, în numeroase țări sînt folosite, cu rezultate satisfăcătoare, energia mareelor, energia geotermică, iar în altele a fost „redescoperită" forța vîntului. Recent, un proiect absolut fascinant a fost lansat de specialiști americani. Potrivit calculelor efectuate, este posibilă lansarea de pe Pămînt a unor sateliți de proporții uriașe — 10 kilometri lungime și cinci lățime — pe o orbită geostațională, la 36 000 kilometri distanță. Ei vor fi asamblați în Cosmos de către echipe de tehnicieni transportați cu navete spațiale. O antenă cu un diametru de peste doi kilometri va transmite spre Terra, sub formă de microunde, energia solară, ce va fi captată cu ajutorul unor stații speciale. O sursă „curată", nepoluantă și, practic, inepuizabilă.

ȘAPTE DECENII LA VOLAN FĂRĂ... PERMIS

La timpul respectiv am relatat chiar în această pagină despre insolita performanță a Josephinei Smith din Leeds (Anglia), care, dovedind o perseverență ieșită din comun, a reușit să obțină, la 80 de ani, după 35 de... încercări, permisul de conducere auto. Un caz cel puțin la fel de interesant s-a petrecut în Olanda. La un control de rutină din centrul țării, a fost rugat să prezinte actele un șofer ce li s-a părut polițiștilor mult prea în vîrstă. Răspunsul a venit prompt: „Nu am așa ceva și nici nu văd la ce mi-ar folosi, dacă timp de 70 de ani m-am descurcat și fără el..." Ancheta ulterioară a stabilit că persoana în cauză împlinise 89 de ani și conducea de șapte decenii fără... permis!

M. V.

● *Doi ingineri australieni au construit un automobil care funcționează cu energie solară și cu ajutorul lui au parcurs distanța dintre orașele Perth și Sydney — 4 130 km — în timp de 20 de zile. Avînd carcasa din aluminiu și 720 de fotoelemente pe capotă, pentru captarea energiei solare, mașina a dezvoltat o viteză de 25 km pe oră, funcționînd 11 ore pe zi. Drumul străbătut a inclus și o porțiune de deșert, cînd temperatura în interiorul vehiculului a ajuns la 50 grade Celsius. Cei doi specialiști au fost mulțumiți însă de vehiculul lor.*

LA ÎNCHIDEREA EDIȚIEI

NAȚIUNILE UNITE. — Adunarea Generală a O.N.U., luînd în dezbatere situația din America Centrală și amenințările la adresa păcii în această regiune a globului, și-a exprimat preocuparea față de prezența militară a unor țări care nu se află în această parte a lumii și, totodată, a reafirmat dreptul fiecărei țări de a-și hotărî destinele fără nici un fel de amestec din afară — informează agențiile internaționale de presă.

Dezbaterile se desfășoară pe baza a două documente de lucru prezentate de către „Grupul de la Contadora" și Nicaragua. În acest sens, Mexicul a propus guvernelor centroamericane „accelerarea consultărilor cu Grupul de la Contadora" (Columbia, Mexic, Panama și Venezuela) în vederea semnării imediate a „Tratatului de pace și cooperare în America Centrală".

Memento

CONCERT SIMFONIC. Dirijor Teodor Costin; solistă Cristina Anghelescu — prezintă Filarmonica „Oltenia" din Craiova la Ateneul Român, ora 19.

SEARA VIENEZĂ — Opera Română (13.18.57), ora 18.

MAM'ZELLE NITOUCHE — Teatrul de Operetă (14.80.11), ora 19.

PLOȘNIȚA — Teatrul Național, sala Mică (14.71.71), ora 19.30.

ACT VENEȚIAN — Teatrul Național, sala Atelier (14.71.71), ora 19.

INOCENTUL — prezintă Teatrul Național la sala „Ion Vasilescu", ora 19.30.

MOBIL ȘI DURERE — ora 15; CU UȘILE ÎNCHISE — ora 19 — Teatrul „Lucia Sturdza Bulandra", sala din bd. Schitu Măgureanu nr. 1 (14.75.46).

O ZI DE ODIHNĂ — Teatrul Sturdza Bulandra", sala Studio (11.95.44), ora 19.

DOI PE UN BALANSOAR — Teatrul Mic (14.70.81), ora 19.30.

PĂDUREA — Teatrul „Nottara", sala Magheru (59.60.70), ora 18.30.

SENTIMENTE ȘI NAFTALINĂ — Teatrul „Nottara", sala Studio (59.60.70), ora 19.

ANONIMUL VENEȚIAN — Teatrul Giulești, sala Majestic (14.72.34), ora 19.30.

HOTEL „ZODIA GEMENILOR" — Teatrul Giulești, sala Giulești, ora 18.30.

EXISTĂ NERVI — Teatrul de Comedie (16.64.60), ora 19.30.

BĂIATUL CU STICLEȚI — Teatrul „C. Tănase", sala Savoy (15.56.78), ora 19.30.

DRAGOSTE LA PRIMA VEDERE — Teatrul „C. Tănase", sala Victoria, ora 19.30.

NOTA ZERO LA PURTARE — Teatrul „Ion Creangă" (50.26.55), ora 18.

PUIUL — mîine, ora 10; AVENTURILE LUI PLUM-PLUM — mîine, ora 16 — Teatrul „Țăndărică", sala Victoria (15.23.77).

NU VORBIȚI ÎN TIMPUL SPECTACOLULUI — Teatrul „Țăndărică", sala „Ion Vasilescu", mîine, ora 16.

TRUBADURI ȘI PURIM-SPILERI — Teatrul Evreiesc (20.39.70), ora 18.30.

VRAJA CIRCULUI — Circul „București" (10.41.95), ora 19.

★

MOARA LUI CĂLIFAR — Scala (11.03.72) — 9, 11.15, 13.30, 15.45, 20.

ZBOR PERICULOS — Victoria (16.28.79) — 9, 11.15, 13.30, 15.45, 18, 20; Excelsior (65.49.45) — 9, 11.15, 13.30, 15.45, 18, 20.

SINGUR DE CART — Floreasca (33.29.71) — 9, 11, 13, 15.30, 17.45, 20; Flamura (85.77.12) — 9, 11, 13.15, 15.30, 17.45, 20.

SECRETUL LUI BACCHUS — Favorit (45.31.70) — 9, 11.15, 13.30, 15.45, 18, 20.15.

BULETIN DE BUCUREȘTI — Modern (23.71.01) — 9, 11.15, 13.30, 15.45, 18, 20.

SURORILE — Buzești (50.43.58) — 15, 17.15, 19.30.

EMISIA CONTINUĂ — Dacia (50.35.94) — 9, 11.15, 13.30, 15.45, 18, 20.

DREPTATE ÎN LANȚURI — Lira (31.71.71) — 15.30, 17.45, 20; Cotroceni (49.48.48) — 15, 17.15, 19.30.

EXPLOZIA — Ferentari (80.49.85) — 15.30, 17.30, 19.30.

GLISSANDO — Giulești (17.55.46) — 9, 12, 16, 19; Miorița (14.27.14) — 9, 12.30, 15.45, 19.

SALUTĂRI DE LA AGIGEA — Popular (35.15.17) — 15, 17.15, 19.30.

ANA PAVLOVA — Patria (11.86.25) — 9, 12.30, 16, 19.15.

SIMFONIA PRIMĂVERII — Sala mică a Palatului (15.73.72) — 17.15, 20.

VRĂJITORUL DIN OZ — 9, 10.45, 12.30, 14.15, 16; TAȚII ȘI BUNICII — 17.45, 19.45 — Doina (16.35.38).

PROGRAM DE FILME DOCUMENTARE — Central (14.12.24) — 9.30, 11.30, 13.30, 15.30, 17.30, 19.30.

CUM AM DECLANȘAT AL DOILEA RĂZBOI MONDIAL — Timpuri Noi (15.61.18) — 9, 12, 16, 19.

JAZZ '20 — Pacea (60.30.85) — 15.30, 17.30, 19.30.

PENSIONUL DOAMNEI LATTER — Viitorul (10.67.40) — 15.30, 17.30, 19.30.

DOSARUL ALBASTRU — Cosmos (27.54.95) — 9.30, 11.30, 13.30, 15.30, 17.30, 19.30.

ÎMPUȘCĂTURI SUB SPÎNZURĂTOARE — Tomis (21.49.46) — 9, 11.15, 13.30, 15.45, 18, 20.

CU CERUL SUB PICIOARE — Progresul (23.94.10) — 15.30, 17.30, 19.30.

SEHERAZADA — Luceafărul (15.87.67) — 9, 11.15, 13.30, 15.45, 18, 20.

LUPII MĂRILOR — Capitol (16.29.17) — 9, 11.15, 13.30, 15.45, 18, 20.

CACTUS JACK — Festival (15.63.84) — 9, 11.15, 13.30, 15.45, 18, 20.

UNDEVA, CÎNDVA — Lumina (14.74.16) — 9, 11.15, 13.30, 15.45, 18, 20.

MARFA FURATĂ — Grivița (17.08.58) — 9, 11.15, 13.30, 15.45, 18, 20.

COMPETIȚIA — Union (13.49.04) — 9.30, 11.30, 13.30, 15.45, 18, 20.

LANCEA DE ARGINT — Melodia (11.13.49) — 9, 11.15, 13.30, 15.45, 18, 20.

AFACEREA PIGOT — Volga (79.71.26) — 9, 11.15, 13.30, 15.45, 18, 20.

COBRA SE ÎNTOARCE — Aurora (35.94.66) — 9, 11.15, 13.30, 15.45, 18, 20.

OMUL ȘI FIARA — Munca (21.50.97) — 15.30, 18.30.

ROIUL — Flacăra (20.33.40) — 13.30, 15.30, 17.30, 19.30.

CINEVA CA TINE — Arta (21.31.86) — 9, 11.15, 13.30, 15.45, 18, 20.

SOLITARUL DE LA FORTUL HUMBOLDT — Cultural (83.50.13) — 9, 11.15, 13.30, 15.45, 18, 20.15.

YANKEII (ambele serii) — Studio (59.53.15) — 10, 12.30, 15, 17.30, 20.

Redacția și administr... str. Grezoianu nr. 23—25 sector 1 cf P.T.T.R. I Centrala telefonică 37 27 77. Secția scrisori și biroul juridic: 37 27 73. Publicitatea cod 70709 — str. 13 Decem... sector 1, cf. P.T.T.R. I. telefon 14 15 16. Abonamente se fac la toate oficiile poștale și difuzorii din întreprinderi și instituții. Cititorii din străinătate se pot abona prin „ROMPRESFILATELIA" — Sectorul export-import-presă P.O. Box 12-201, telex 10376 prsfir București, calea Griviței nr. 64—66 1 2 3 4

PROLETARI DIN TOATE ȚĂRILE, UNIȚI-VĂ!

INFORMAȚIA Bucureștiului

ZIAR AL COMITETULUI MUNICIPAL BUCUREȘTI AL P.C.R. ȘI AL CONSILIULUI POPULAR AL MUNICIPIULUI BUCUREȘTI

ANUL XXXII – Nr. 9652 | 4 PAGINI – 50 BANI | Vineri 26 octombrie 1984

FAPTELE DE MUNCĂ, MĂRTURIE A ANGAJĂRII PATRIOTICE, REVOLUȚIONARE

În avans, pentru beneficiarii externi

Notabile fapte de muncă, dedicate marelui forum al comuniștilor consemnăm de la **ÎNTREPRINDEREA DE UTILAJ CHIMIC „GRIVIȚA ROȘIE"** al cărei colectiv **s-a angajat ca pînă la 15 noiembrie să realizeze integral planul de export pe 1984.** Hărnicia oamenilor releva inginerul **Mihai Popa**, secretar adjunct al comitetului de partid, se regăsește în remarcabile rezultate. **de la începutul anului și pînă în prezent livrîndu-se suplimentar beneficiarilor externi produse în valoare de 14 milioane lei.** Se acționează cu hotărîre pentru devansarea unor noi comenzi, pe rampa de expediție aflîndu-se utilaje și piese de schimb în valoare de peste 12 milioane lei. De asemenea, se află în fabricație un număr însemnat de instalații pentru rafinării — absorbere, coloane de distilare și vase sub presiune — ce fac parte din comenzi ale lunii decembrie. Între brigăzile de producție și de educație comunistă ce s-au evidențiat în întrecerea socialistă se numără cele conduse de **Aurică Drumcea, Grigore Drugescu** și **Marian Sighireanu** de la secțiile utilaj tehnologic complex și mecano-sudură.

● **AU DEVANSAT „ORA EXPORTULUI"**, așa se poate sintetiza intensa activitate a echipelor specializate de la **Întreprinderea „TIMPURI NOI".** Zilele trecute, în curtea unității s-o desfășurau febril operațiunile de ambalare a unui important lot de piese de schimb destinat exportului. După cum preciza economistul **Marius Constantinescu**, această comandă a fost finalizată cu două săptămîni mai devreme față de termenul contractual. Fiecare oră cîștigată înseamnă foarte mult pentru accelerarea ritmului de execuție. În cinstea înaltului forum al comuniștilor colectivul s-a angajat să realizeze, în avans cu o lună, 25 de compresoare și două

(Continuare în pag. a II-a)

EPOCA NICOLAE CEAUȘESCU

Epoca mărețului prezent socialist, epoca luminosului viitor comunist al patriei

ACT DE NAȘTERE: ACTUALUL CINCINAL

O NOUĂ GENERAȚIE A CALCULATOARELOR ROMÂNEȘTI

CONGRESUL AL XIII-LEA AL P.C.R.

Implicarea ramurilor de vîrf, purtătoare de progres tehnic, în acest proces al industrializării socialiste a țării a fost și rămîne o necesitate axiomatică. Nu se poate concepe astăzi existența industriei moderne, eficientă și competitivă, fără aportul tehnicii de calcul. Pentru panoramicul industrial bucureștean, această tehnică înseamnă Întreprinderea de Calculatoare Electronice, una dintre ctitoriile ce aparțin epocii celor mai strălucite

Victor CONSTANTINESCU

(Continuare în pag. a III-a)

La ordinea zilei în agricultură

FINALIZAREA URGENTĂ A LUCRĂRILOR ÎN CÎMP, GRĂDINI ȘI FERMELE ZOOTEHNICE

— în pag. a II-a —

Acțiuni susținute pentru buna aprovizionare a populației, pentru continua îmbunătățire a activității de gospodărire a orașului

SESIUNEA CONSILIULUI POPULAR AL MUNICIPIULUI BUCUREȘTI

Ieri a avut loc Sesiunea Consiliului Popular al Municipiului București. **Deputații și invitații au exprimat, și cu acest prilej, în numele locuitorilor Capitalei, laolaltă cu întregul popor, sentimentele de înaltă apreciere, de profundă dragoste și recunoștință față de secretarul general al partidului, președintele Republicii, tovarășul NICOLAE CEAUȘESCU, pentru prodigioasa sa activitate consacrată înfloririi multilaterale a Capitalei, a întregii țări, progresului și bunăstării națiunii noastre socialiste. Participanții la sesiune au dat glas, asemenea tuturor fiilor patriei, deplinei satisfacții și unanimei aprobări, vibrantei mîndrii patriotice față de Hotărîrea Plenarei C.C. al P.C.R. privind realegerea de către Congresul al XIII-lea a tovarășului Nicolae Ceaușescu în funcția supremă de secretar general al partidului, chezășia sigură a înfăptuirii măreților obiective ale devenirii comuniste a patriei.**

Sesiunea a avut următoarea ordine de zi: **Raport privind măsurile întreprinse de Comitetul Executiv al Consiliului Popular al Municipiului București pentru asigurarea aprovizionării în bune condiții a**

(Continuare în pag. a III-a)

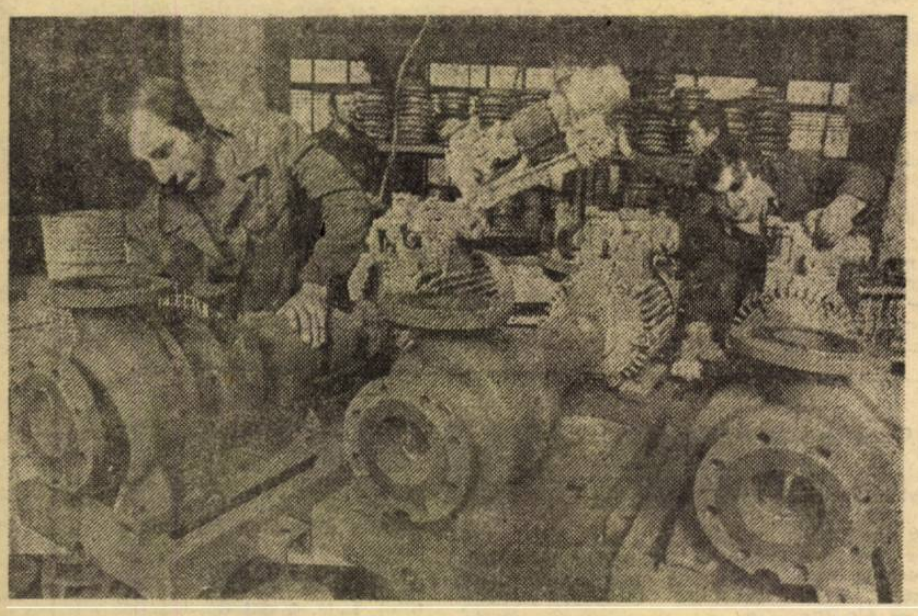

Colectivul Întreprinderii de Pompe „Aversa" acționează susținut pentru realizarea exemplară a sarcinilor de export. În imagine: la secția montaj se pregătește un nou lot de pompe destinate beneficiarilor externi

UN MARE MAGAZIN AUTO-MOTO-VELO-SPORT. După cum aflăm de la Consiliul Popular al sectorului 6, constructorii au terminat lucrările la spațiile comerciale aflate la parterul blocului 519 din cartierul Drumul Taberei. Unul dintre localuri, cu o suprafață de 900 m.p., aparține I.D.M.S. Aici urmează să se deschidă un **mare magazin de prezentare și desfacere auto-moto-velo-sport**. Pe lîngă celelalte articole specifice, cumpărătorii vor găsi diverse piese de schimb și accesorii pentru autoturismele „Dacia". De asemenea, unitatea va desface motorete, biciclete, precum și articole de sport-turism. La parterul aceluiași bloc se lucrează la amenajarea unei unități de alimentație publică cu profil de lacto-bar.

O acțiune de sezon, în plină desfășurare: sortarea și depozitarea cartofilor

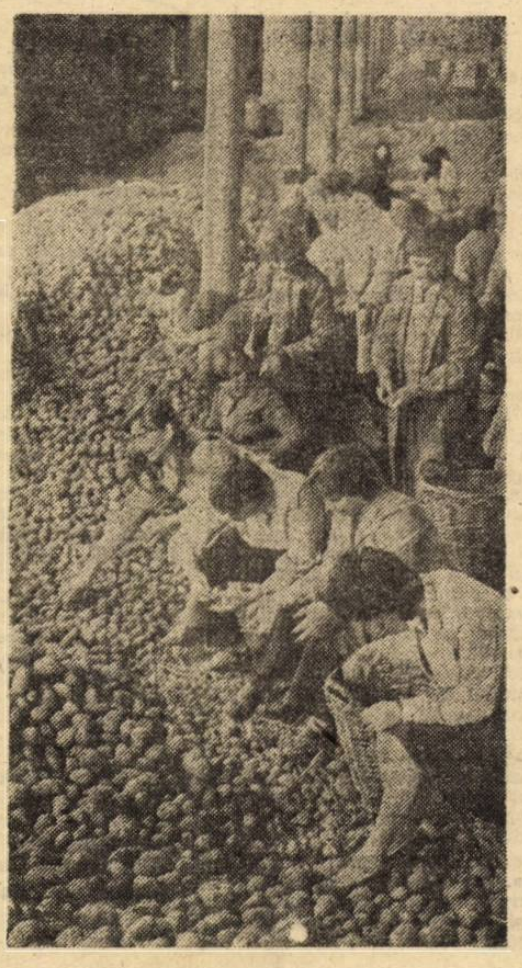

Strict autentic

Lacomii care își plăteau visele

Aproape de necrezut. I-a arătat două bucăți de hîrtie albă, peste care a dat cu o așa-zisă soluție „specială" (în fapt, cerneală cu apă) și le-a așezat într-un... preș. Următoarea fază a „vrăjitoriei" a fost mai puțin vizibilă pentru pupilele larg deschise ale celui ce începuse deja să numere în gînd pachetele de bancnote foșnitoare care îi fuseseră promise... În acest timp, Ea a avut grijă ca în locul hîrtiilor vopsite cu cerneală să pună două bancnote de cîte o sută lei. A împăturit preșul și l-a oferit drept... scaun, timp de exact 3 minute, protagonistului din acest ilar episod ce ar putea fi numit „plătește-mi, ca să-ți dau... bani". El, credulul, a desfăcut apoi preșul iar uluirea-i n-a mai avut margini văzînd ca apărute din senin două frumoase bancnote nounouțe. Era timpul ca măcar acum să intervină judecata lucidă. Din păcate, însă, aceasta nu-și găsește loc la oamenii lacomi. Așa a fost și în cazul de față, în care dorința de bani nemun-

Liviu NISTOR

(Continuare în pag. a II-a)

Cronică de șantier

Cartierul Aviației

Dinspre șoseaua Pipera, la intersecția cu Școala Herăstrău, șantierul se extinde parcă văzînd cu ochii. Alte blocuri — 1 B, C, D, și E — sînt gata. Se lucrează cu deosebită grijă pentru finisaj, pentru ceea ce — spun constructorii de la Antrepriza de construcții-montaj nr. 7 — este, de fapt, cartea de vizită a unei case. În diferite stadii de execuție se află, pe Pipera colț cu strada Moeciu, blocurile 3 C și D, 4 C 4 E.

— **Ce reprezintă aceste clădiri în configurația generală a cartierului Aviației?** Adresăm întrebarea **arhitectului șef de proiect complex, Paraschiva Iubu.**

— Este una dintre laturile spațiului în care se va înscrie noul cartier, cu **un total de 9 000 apartamente în studiul final.** Anul trecut, s-au predat circa 700 apartamente, în 1984 sînt în plan aproximativ 1 700, iar pentru '85 avem prevăzute 2 200 de apartamente. Blocurile de la fronturile principale de străzi (Pipera, Școa-

Ileana COMAN

(Continuare în pag. a II-a)

În întîmpinarea înaltului forum al comuniştilor

FAPTELE DE MUNCĂ, MĂRTURIE A ANGAJĂRII PATRIOTICE, REVOLUŢIONARE

(Urmare din pag 1)

electrocompresoare pentru beneficiari de peste hotare. Produsele sînt acum în fabricatie si vor fi gata. conform angajamentului. la 31 octombrie. Odată cu livrarea lor vor fi onorate integral contractele pe acest an si se va trece la executia unor comenzi ale anului 1985.

Insemnate sporuri la productivitatea muncii

O efervescentă activitate pentru înfăptuirea angajamentelor asumate în cinstea Congresului al XIII-lea al partidului. consemnăm si la ÎNTREPRINDEREA „ELECTROAPARATAJ" unde. între altele. **la productivitatea muncii a fost obtinută. pînă în prezent. o depăsire a prevederilor de plan cu 3066 lei pe om al muncii.** Dintre actiunile desfăsurate pentru cresterea productivitătii. notăm : proiectarea si executarea unor scule multioperationale pentru presele de injectie a maselor plastice : mecanizarea operatiilor de format capetele niturilor pentru electromagneti : realizarea prin autoutilare a unor dispozitive automate de mare randament cum sînt cele de numărare a tolelor. de executie a operatiilor de bercluire a capacului la microîntreruptorul de tip A. De mentionat în acest context. **că pînă la deschiderea lucrărilor Congresului. colectivul acestei unităti s-a angajat să realizeze suplimentar. la cererea beneficiarilor. o productie fizică în valoare de 10 milioane lei,** întreaga depăşire de plan urmînd să fie obtinută prin cresterea productivitătii muncii.

Tehnica de calcul în slujba producţiei

Si la ÎNTREPRINDEREA DE ECHIPAMENTE PERIFERICE. se actionează cu maximă mobilizare pentru înfăptuirea exemplară a sarcinilor de plan si angajamentelor în întrecere. un accent deosebit fiind pus pe realizarea productiei fizice — echipamente de tehnică de calcul. După cum aflăm de la ing. **Ion Miu.** directorul acestei unităti industriale. s-au livrat **cu o lună de zile în avans** Institutului de Cercetări pentru Tehnologia Constructiilor de Masini. două sisteme grafice interactive. „Diagram 2030". Sistemul amintit. unul dintre cele mai noi si complexe echipamente pe care le realizează întreprinderea — produs medaliat la tîrgul international de la Plovdiv — va fi folosit de institutul amintit la proiectarea asistată de calculator a sculelor si subansamblurilor. de înaltă tehnicitate.

La ordinea zilei în agricultură

FINALIZAREA URGENTĂ A LUCRĂRILOR ÎN CÎMP, GRĂDINI ŞI FERMELE ZOOTEHNICE

● *De pe ogoare, pe adresa redacţiei*

Ne apropiem de sfîrşitul lunii octombrie şi activităţile din agricultură solicită, în continuare, o puternică mobilizare de forţe. Pe cîmp şi în grădini mai sînt produse ce se cer grabnic adunate şi puse la adăpost. Intră tot mai mult în actualitate lucrările necesare obţinerii unor recolte bogate în 1985, printre care pregătirea specială a terenurilor pentru producţiile record : arături adînci, fertilizări, afinarea adîncă a solurilor etc. O atenţie deosebită trebuie acordată sectoarelor zootehnice pentru asigurarea unor condiţii bune de furajare şi întreţinere a animalelor în timpul stabulaţiei. A mai rămas, aşadar, de efectuat un volum destul de mare şi complex de activităţi, la care trebuie să participe, fără întrerupere, aşa cum o dovedesc şi informaţiile primite recent la redacţie, toate forţele satelor.

● ZIUA LA ELIBERATUL TERENULUI — NOAPTEA LA ARAT. Din Brăneşti, ne transmite primarul comunei, **Stelian Leanca** : „Am încheiat recoltatul porumbului şi sfeclei de zahăr. În prim plan se află acum tăiatul cocenilor, care sînt aduşi în bazele furajere ale cooperativei agricole. Am început şi arăturile adînci pentru însămînţările de primăvară, pe sola „Vadu Anei", pe o suprafaţă de 120 hectare. Lucrăm cu o formaţie compactă de 10 tractoare, în două schimburi, pentru a încheia lucrarea în cel mai scurt timp. Notaţi şi numele cîtorva dintre cei mai destoinici tractorişti : **Vasile Codiţă, Marian Binţă, Florea Chiru,** precum şi şeful secţiei de mecanizare, **Ion Cazacu,** care lucrează noaptea la arat, cot la cot cu tovarăşii săi de muncă".

● ULTIMELE ROADE ALE TOAMNEI. În aceste zile de sfîrşit de octombrie cooperatorii din Afumaţi continuă munca în grădină, recoltînd, sortînd şi pregătind pentru livrare varza, ardeii, prazul, ridichile. Zilnic, sînt expediate pieţelor bucureştene peste 15 tone de legume proaspete. În acelaşi timp se continuă intens plantarea cepei pentru stufat. (Ing. **N. Zăvoranu,** preşedintele C.A.P.).

● ÎN FERMA 10 A I.A.S. MOGOŞOAIA, UN COLECTIV DE NOTA 10. Am primit noutăţi şi de la şeful acestei ferme — care a ocupat locul I, pe ţară, la producţia de lapte, medicul veterinar **Mihai Petcu.** Iată-le : „Zootehniştii noştri se pregătesc intens pentru iernatul animalelor. La această oră avem în stoc peste 900 tone de fîn, 3 000 tone de siloz, 800 tone sfeclă furajeră etc. Am depăşit planul de livrare la fondul de stat. Numai în primele 9 luni ale acestui an am produs, în plus, peste 4000 hectolitri de lapte. Sperăm să realizăm, pînă la finele lui 1984, peste 5100 litri pe fiecare vacă furajată şi să ne menţinem astfel printre fruntaşi". Nota 10 harnicului colectiv de la ferma 10 !

N. FLORIAN

Sport

O nouă şi amplă manifestare sportivă de masă, iniţiată — sub egida marii competiţii naţionale „Daciada" — **în cinstea celui de al XIII-lea Congres al partidului,** se va derula duminică dimineaţă, cu începere de la ora 10, pe bazele complexului cultural-sportiv „Tei". Este vorba de **„FESTIVALUL SPORTULUI STUDENŢESC",** organizat de Consiliul Uniunii Asociaţiilor Studenţilor Comunişti din centrul universitar Bucureşti, manifestare în cadrul căreia, după defilarea sportivilor şi a formaţiunilor

„FESTIVALUL SPORTULUI STUDENŢESC"

P.T.A.P., vor avea loc demonstraţii de ciclism, rugbi, haltere, culturism, aeromodele, rachetomodele, schi nautic, yachting şi automodele, precum şi un simultan de şah. În program mai sînt prevăzute finalele inter-institute la atletism, baschet, canotaj, handbal, fotbal, tenis de masă, volei şi şah. Tot cu acest prilej va avea loc şi deschiderea noului an sportiv universitar şi de pregătire a tineretului pentru apărarea patriei.

S-AU STABILIT datele de desfăşurare a dublei confruntări **Dinamo — Panathinaikos Atena,** contînd pentru preliminariile **„Cupei campionilor europeni"** la volei masculin. Prima partidă va avea loc la 5 noiembrie (în sala Dinamo, cu începe de la ora 18), iar returul — pe 11 noiembrie la Atena.

TREI ECHIPE BUCUREŞTENE — în fruntea clasamentului diviziei A de baschet feminin, după turneul al II-lea. Acestea sînt **Olimpia, Progresul şi Politehnica** — toate cu cîte 13 puncte. Celelalte reprezentante ale Capitalei ocupă următoarele locuri : 5 — **Voinţa,** cu 11 p ; 9 — **Rapid,** cu 9 p şi 10 — **ICEMENERG,** cu 8 p.

Aceşti buni 1-0 şi 0-1...

„O victorie cu 1—0 e o victorie bună" — această idee ne-a fost repetată atît de insistent de crainicul transmisiei de la Craiova, încît avem dreptul să ne întrebăm dacă e şi justă. Nu e mai puţin adevărat că şi ziariştii francezi îşi pot pune această problemă, conform celebrului lor cîntec : „c'est si bon" acest 1—0 la Bordeaux ? Şi fiindcă totul în fotbal e pe cît de rotund pe atît de relativ, de ce n-ar gîndi şi grecii şi dinamoviştii că o înfrîngere cu 0—1, în deplasare, nu e şi ea de bun augur pentru ce va urma. De atîtea ori, o înfrîngere cu 0—1 s-a dovedit o victorie... Nu vreau, desigur, să încurc borcanele, ci doar să propun a nu ne precipita. Printre cerinţele de bază ale fotbalului clasic şi modern se numără şi aceea de a nu te precipita, nici în şut, nici în concluzii. Ambele meciuri de miercuri ale echipelor noastre nu permit concluzii. Aş îndrăzni să scriu că asta nu e rău.

Rea a fost mulţimea de bandaje prezentate de craioveni. La uzura în timp a glorioasei echipe, atîtea tifoane şi elastice sub şi peste jambiere nu puteau să nu conteze. Beldeanu, veteranul drag, a prins însă o primă repriză formidabilă, Ţicleanu l-a înţeles într-o fază superbă şi Cîrţu a înscris cu o claritate care sfida orice pansament. Cîrţu e într-o formă cum nu l-am mai văzut de mult — doi oameni în toată firea, un profesor de engleză şi un traducător excelent de germană mi-au explicat cu toată seriozitatea gesturilor golul lui din meciul cu Betis. Să nu vorbesc cu păcat, dar Cîrţu, dacă suferă cumva, suferă de prea multă fineţe ! Grecii însă, ca să fiu drept, mi s-au părut cei mai buni din cele patru echipe de miercuri : viguroşi, rapizi, iscusiţi în vicleşuguri dubioase, trebuie să te temi de ei — cum scrie la „Eneida" — chiar cînd ai un bun 1—0... În schimb, Bordeaux mi-a confirmat ideea că nu e deloc „un tunet"... Tigana şi Giresse sînt ce sînt dar a doua lor repriză dacă a fost cu atîtica mai bună decît a craiovenilor noştri.; continui să cred că, mai presus de celebrul „plan tactic" care a asigurat un joc la ofsaid sănătos şi un „pressing" slab, Dinamo n-are de ce să tremure în faţa francezilor. Numai că, în retur, baza jocului nu mai pot fi aceşti eroici Moraru, Ion Marin, Stănescu şi Andone, care li s-a alăturat inspirat. Nu e o concluzie, ci o evidenţă : fără o mare densitate a atacului, degeaba acest bun 0—1. Nici aici să nu vorbim cu păcat, dar ştiţi ce-i lipseşte lui Dinamo ? Dudu ! L-aţi văzut, duminică, la Braşov ? Ehei, un Dudu şi Beldeanu — asta cronică de fotbal, asta progres (Bucureşti) !

RADU COSAŞU

Cartierul Aviaţiei

(Urmare din pag. 1)

la Herăstrău) au toate magazine la parter. În plus, lucrăm la proiectarea (în parte încheiată) a unei mari străzi comerciale. o esplanadă. care va străbate cartierul.

Aşa cum este el gîndit. cartierul va deveni o unitate orăşenească independentă. cu toate dotările necesare.

Blocurile sînt joase. cu forme rotunde. dispuse în tronsoane scurte. întretăiate de spaţii verzi. Ele se află amplasate la distantă mare fată de strada circulată (circa 15 m). Poziţia frumoasă a zonei va fi subliniată si întregită prin arhitectura cartierului. expresivă si variată.

Strict autentic

Lacomii care îşi plăteau visele

(Urmare din pag 1)

ciţi şi-a dat mîna cu prestidigitaţia de duzină consumată într-un decor rocambolesc. Escroaca „vrăjitoare" a putut găsi deplină credibilitate numai la un ins ce avea el însuşi serioase tare morale. El — Dumitru Niţă (str. Abanosului 6) — are 34 de ani şi lucrează (ziua) ca şofer la staţia „Muntenia" a IUGTAC. Pe cînd mai avea autoturism personal — vîndut doar pentru a o putea „finanţa" pe cea care îi promitea bani cu sacul — obişnuia să „lucreze" în timpul serilor şi nopţilor ca... taximetrist particular, desigur, ilegal. De altfel, tocmai într-o asemenea ocazie a cunoscut-o ca „pasageră" generoasă. Ea, supranumită... Fetiţa. Apoi a fost invitat să asiste la scena cu preşul. Iar Ea — Ileana Ştefan (str. Gh. Cristescu 5), în vîrstă de 59 de ani, fără ocupaţie, care a mai fost condamnată pentru înşelăciuni şi ultraj — a avut grijă să-i sporească lăcomia, dar să i-o şi estorcheze. Promiţîndu-i bani cu carul, pretindea ca mai întîi să-i plătească el mii şi mii de lei. Aşa se face că Dumitru Niţă şi-a vîndut autoturismul, iar suma încasată a depus-o în mîinile Ilenei Ştefan, exact în ziua în care aceasta împlinise 59 de ani. astfel încît este lesne de imaginat că aniversarea s-a consumat ca-n vise. După un timp, escroaca a cerut alţi bani, iar Dumitru Niţă a tras o fugă pînă în comuna Glodeanu-Siliştea, judeţul Buzău, la mama sa, căreia i-a luat butelia de aragaz... Una peste alta, el a cheltuit cu „partenera de afacere" cam 100 de mii de lei, iar în prezent se plînge că e sărac lipit.

Toate aceste întîmplări bune pentru subiectul unei schiţe umoristice sînt — simţim nevoia s-o repetăm — pură realitate. Din păcate, grotesca „horă" a mai cuprins şi alte personaje. Astfel, la 26 august, conducătorul auto Gh. Florescu (str. Doctor Dimitrie Rallet 18), împreună cu soţia sa şi cu un prieten numit... Dumitru Niţă, se adresau înfriguraţi unei cunoştinţe, femeie pensionară, să le împrumute 25 de mii de lei pentru numai 3 ore ! Au fost atît de convingători, încît „cunoştinţa" şi-a scos obligaţiunile C.E.C. şi i-a împrumutat. Ei i-au semnat cuvenita chitanţă. Triumfători, au depus obligaţiunile în mîinile... Ilenei Ştefan. Şi astfel, cheltuielile totale făcute numai de familia lui Gh. Florescu. ca să o „finanţeze" tot pe Ileana Ştefan, s-au ridicat la circa 150 de mii.

Escroaca este arestată în prezent şi vorbeşte în bătaie de joc despre aceşti — să le zicem — creduli hrăpăreţi.

Lăcomia întunecă nu numai vederea, nu numai sufletul, dar, după cum se poate vedea, chiar şi minţile celor puşi pe căpătuială.

Curierul zilei

DISPOZITIV. O iniţiativă (încununată de succes) a secţiei proiectare-autoutilări si sistematizare a Întreprinderii „23 August" : realizarea unei **instalaţii care să asigure transportul în cîmp si împrăştierea în strat uniform — reglabil — ale îngrăşămintelor naturale.** Concepută si finalizată de către inginerii Nitu Tănase, Andrei Cârâc şi maistrul Alexandru Anton. în parametrii cei mai moderni (cu miscare hidraulică). masina va intra în dotarea Întreprinderii Avicole Buftea. contribuind la fertilizarea ogoarelor ilfovene. în conformitate cu cele mai riguroase norme stiintifice **(Roxana Costache). CURSURI DE INIŢIERE...** Asociatia crescătorilor de albine. filiala Bucuresti. organizează — gratuit — **cursuri de iniţiere în apicultură.** începînd cu data de 1 noiembrie. Înscrierile se fac la sediul filialei din calea Dorobanţilor nr. 134. Relaţii suplimentare se pot obtine la tel. 79 75 27 **(M. R.) ...ŞI MASĂ ROTUNDĂ.** Apicultorii deja initiati sînt invitati la masa rotundă organizată de A.C.A. cu tema **„Tehnologia cultivării solurilor de floarea-soarelui.** rezultatele polenizării si **culesul de nectar în 1984".** Întîlnirea are loc la Institutul de Cercetări Apicole din bd. Ficusului nr. 42. în ziua de 4 noiembrie. ora 9 **(M. Rădulescu). ORARE RELATIVE.** La unitatea Agrocoop din Piaţa Amzei (căreia nici proprii lucrători nu-i cunosc numărul) orarul nu a fost încă... inventat si fiecare dintre vînzători îl aplică pe cel pe care-l crede de cuviintă : cînd vrea vinde. cînd n-are chef. e închis. Nici pomeneală de regulamentarul aviz cu precizările de rigoare **(T.A.). FLANŞE PENTRU OLTCIT.** Pentru **verificarea geometriei roţilor.** posesorii de Oltcit se pot adresa unităţii din intr. Filioara a cooperativei „Automecanica" aceasta dispunînd de flanse speciale pentru acest tip de autoturism **(E. E.). TEMERITATE RISCANTĂ.** Fost pilot. L. G. a dat dovadă de un exces de temeritate încercînd **să treacă de pe pervazul geamului de la bucătărie în balcon.** prin exteriorul apartamentului său. situat la etajul 2. La cei 76 de ani ai săi reflexele nu au mai functionat asa cum se astepta si. dezechilibrîndu-se. a căzut. Cu toată interventia medicilor de la „Urgentă". L. G. a decedat...

Rubrică realizată de **Octavian ANDRONIC**

DE LA I.T.B. Datorită executării unor lucrări la calea de rulare pe şos. Ştefan cel Mare, în perioada 27 octombrie, ora 8,30 — 28 octombrie, ora 19, tramvaiele din zonă vor circula deviat astfel : **4** — de la Piaţa Buzeşti pe traseu comun cu tramvaiele **6** şi 10 pînă la str. Nuferilor ; **5** — prin bd. Ilie Pintilie, cu întoarcere prin şos. N. Titulescu ; **24** — prin calea Floreasca pînă la şos. Pipera ; **26** şi **56** — de la Bucur Obor, spre calea Văcăreşti, Piaţa Pieptănari, pînă la Gara de Nord ; **27** — prin str. Lizeanu — Reînvierii, către şos. Pantelimon, şi bd. Muncii, pînă la Întreprinderea „Republica" ; **34** — de la bd. Dimitrov, traseu comun cu tramvaiele liniei 1. ● În perioada întreruperii circulaţiei tramvaielor, între Bucur-Obor şi Gara de Nord va funcţiona linia navetă de autobuze 608 pe care sînt valabile tichetele de tramvaie şi abonamentele pentru liniile 4, 5, 24, 26, 27, şi 34.

TE[...]

15.00 [...] rezolvăr[...] Viaţa c[...] venţe [...] La vola[...] în limb[...] Închider[...] **20.00** Te[...] tîmpinar[...] al comu[...] tualitate [...] **20.35** Îm[...] tive. Az[...] viţa. **21.**[...] niei. Sel[...] cursul c[...] resc, pa[...] ţionar, [...] tîmpinar[...] XIII-lea [...] **21.20** Co[...] a politi[...] a partid[...] nostru. [...] reflectoa[...] dans. **22.**[...]

Bule[...] mete[...]

Vreme[...] şi caldă, [...] mult ser[...] maximă [...] 25—26 gr[...] nimă va [...] te, pînă [...]

SCHIMB Baba Nov[...] apartamen[...] SCHIMB camere M[...] două came[...] SCHIMB [...]

EPOCA NICOLAE CEAUȘESCU

Epoca măreţului prezent socialist, epoca luminosului viitor comunist al patriei

ACT DE NAŞTERE: ACTUALUL CINCINAL

O NOUĂ GENERAŢIE A CALCULATOARELOR ROMÂNEŞTI

(Urmare din pag. 1)

împliniri, din istoria ţării, **Epoca Nicolae Ceauşescu.**

Ca urmare a necesităţii prezenţei tehnicii de calcul în tot mai multe ramuri de activitate — în unităţi din industrie, agricultură, învăţămînt, cercetare, transporturi, medicină etc. — producţia acestei întreprinderi a crescut an de an. La sfîrşitul actualului cincinal ea va fi dublă faţă de anul 1980. Dar aceasta nu reprezintă unica direcţie a dezvoltării. Implicarea tehnicii de calcul în progresul tehnologic, ca şi folosirea deplină a celor mai noi cuceriri în domeniul componentelor electronice pe care ea le foloseşte impune o cît mai rapidă şi amplă înnoire a produselor, diversificarea echipamentelor. Printre realizările care poartă semnătura colectivului în anii actualului cincinal se numără : minicalculatorul „Independent" 100 cu virgulă flotantă, sistemul de facturat şi contabilizat FC 1000, calculatorul de proces pentru halele de electroliză „Selerom", microcalculatorul grafic M 118, interfeţe analogice-numerice pentru minicalculatoare, „Cub"-computer personal, videoterminalul alfa numeric VDT 140, minicalculatorul „Coral" 4030 etc. „Urmînd indicaţiile secretarului general al partidului, tovarăşul Nicolae Ceauşescu — ne spune **Tudorel Domocoş,** inginer şef — în anii acestui cincinal ne-am orientat activitatea în direcţia dezvoltării producţiei destinate proceselor industriale, ponderea acesteia ajungînd la peste 60 la sută. **În actualul cincinal realizăm tehnică de calcul care prin performanţele sale se înscrie într-o nouă generaţie.** Producem acum calculatoare cu mare viteză de lucru, cu gabarite mici şi, implicit, consumuri reduse, calculatoare compatibile cu alte sisteme şi care pot utiliza programe cu aria cea mai largă de răspîndire. Aceste calităţi au impus produsele noastre şi pe piaţa externă. Iată o cifră semnificativă în acest sens : **din 1981 şi pînă astăzi exportul a crescut de peste 4 ori.** După cum semnificativ este şi faptul că tot în anii acestui cincinal, două dintre produsele noastre, calculatorul de proces M 118 şi modemul „Felas" 2500, au fost medaliate la tîrguri internaţionale".

Proiectul de Directive ale Congresului al XIII-lea al partidului jalonează perspectiva implicării şi mai accentuate a tehnicii de calcul în conducerea proceselor industriale, automatizare, robotizare, dezvoltarea reţelelor de calcul, perfecţionarea sistemului informatic naţional. Între direcţiile şi obiectivele dezvoltării în perioada 1986—1990 se află generalizarea modului interactiv de lucru şi a prelucrării în timp real, teleprelucrarea şi reţelele, diversificarea echipamentelor periferice, introducerea în continuare a tehnicii de calcul în activitatea de producţie care are în vedere creşterea productivităţii şi reducerea consumurilor. Iată, deci, tot atîtea sarcini care solicită o angajare permanentă, o adevărată ofensivă a noului.

— Noi răspunderi de însemnătate majoră stau în faţa colectivului nostru — ne spune **Elisabeta Stanciu,** secretar al comitetului de partid de la I.C.E. În climatul fertil şi efervescent al întrecerii socialiste desfăşurate în cinstea Congresului al XIII-lea al partidului sîntem puternic mobilizaţi în realizarea exemplară a tuturor sarcinilor, angajîndu-ne să raportăm în cinstea măreţului eveniment din viaţa comuniştilor, a tuturor oamenilor muncii, o depăşire a planului producţiei marfă cu 13 milioane lei.

Dinamism şi creativitate

La Întreprinderea de calculatoare electronice un calculator de proces M 118 a plecat spre beneficiar. La Întreprinderea de maşini grele din Capitală aveam în faţă (sau mai bine zis eu mă aflam în faţa ei) o instalaţie automată de mărimea unei case mari, un mastodont care prelucra un rotor uriaş şi care, împreună cu paletele sale, urma să ajungă, după alte prelucrări şi probe la destinaţia definitivă. Atunci cînd la un magazin se aşteaptă intrarea ultimului tip de televizor românesc, ne gîndim că la naşterea lui au contribuit Electronica, Întreprinderea de piese radio şi semiconductori, Întreprinderea de cinescoape etc. Şi astfel se petrece cu oricare produs : încălţămintea, de pildă, îşi are capătul dintîi la un sector zootehnic. Astfel încît produsul concret (ceruţi de noi) — pantof, televizor, strung — îşi urmează drumul drept, măsurat şi parcurs într-un ritm de ceasornic, iar destinatarul nu poate fi decît bucuros. Tema pe care o discutăm în aceste rînduri este, iată, tocmai ritmul. Acolo unde ritmicitatea este deranjată, se strică pe un întreg traseu drumul drept al produsului. De aceea cuvîntul ritm a devenit la noi un cuvînt al ordinii industriale. Precum poemul îşi susţine încantabilitatea prin ritm, tot astfel momentele muncii îşi au impresionantul lor ritm care susţin viaţa modernă. Fiindcă nesfîrşitele semne după care putem recunoaşte planul nostru naţional nu numai la încheierea sa, ci şi în fiecare zi, pe şantiere, în uzine, în magazine, acasă — şi care-i dau chipul său real — se îngemănează, într-adevăr, în structura producţiei, în luminile noastre obişnuite, care se nasc şi călătoresc într-un ritm altădată neobişnuit. Să privim, deci, ritmul ca pe o trăsătură esenţială a muncii noastre de fiecare zi.

VASILE BĂRAN

Acţiuni susţinute pentru buna aprovizionare a populaţiei, pentru continua îmbunătăţire a activităţii de gospodărire a oraşului

SESIUNEA CONSILIULUI POPULAR AL MUNICIPIULUI BUCUREŞTI

(Urmare din pag. 1)

populaţiei Capitalei în sezonul de toamnă-iarnă 1984—1985; Raport cu privire la acţiunile desfăşurate pentru pregătirea locuinţelor pentru iarnă : Informare privind acţiunile desfăşurate în perioada 1 ianuarie — 1 septembrie 1984, pentru îndeplinirea măsurilor cuprinse în Programul de gospodărire a municipiului Bucureşti; Raportul comisiei permanente de deputaţi pe probleme de investiţii, construcţii şi sistematizare cu privire la acţiunile de studii şi control desfăşurate în perioada 1 septembrie 1983 — 1 septembrie 1984; Proiect de hotărîre privind eliberarea şi alegerea în funcţia de judecător.

Dezbătînd modul în care se îndeplinesc măsurile Comitetului Executiv al C.P.M.B., sub îndrumarea Comitetului municipal de partid, pentru **asigurarea bunei aprovizionări a populaţiei Capitalei** în sezonul de toamnă-iarnă, vorbitorii au relevat că şi în această perioadă, prin grija statornică a conducerii partidului, personal a tovarăşului Nicolae Ceauşescu, este asigurat un important volum de produse alimentare şi nealimentare. Programul stabilit — s-a subliniat în cadrul sesiunii — prevede cantităţi considerabil sporite, de pildă, cu 20 la sută la cartofi şi legume, la mere, faţă de cele din perioada corespunzătoare a anului trecut. În cadrul sesiunii au fost stabilite măsuri pentru a se asigura în continuare gospodărirea eficientă a produselor, judicioasa lor repartizare şi desfacere, respectarea normelor legale de comerţ.

Referitor la Raportul privind **pregătirea locuinţelor pentru iarnă,** în cadrul sesiunii s-a arătat că ICRAL ale sectoarelor au desfăşurat în acest an **o intensă activitate destinată bunei întreţineri a fondului locativ.** Pentru acest an au fost prevăzute reparaţii capitale la 362 clădiri, precum şi 1670 de reparaţii curente, au fost renovate faţadele la 322 clădiri, alte 6388 de lucrări fiind destinate bunei funcţionalităţi a clădirilor în perioada friguroasă. Deputaţii au criticat, totodată, o serie de neajunsuri privind nerespectarea unor termene, calitatea necorespunzătoare a unor lucrări. Este necesar — s-a menţionat în cadrul sesiunii — ca pe toate şantierele să se acţioneze cu fermitate pentru întronarea ordinii şi disciplinei, pentru respectarea riguroasă a termenelor şi a normelor de calitate, pentru evitarea oricărei risipe.

Prin activitatea desfăşurată de consiliile populare municipal, ale sectoarelor şi ale comunelor Sectorului Agricol Ilfov, în strînsă conlucrare cu organizaţiile de masă şi obşteşti, cu cetăţenii, s-a asigurat **ridicarea în continuare a nivelului dotărilor edilitar-gospodăreşti, înfrumuseţarea oraşului.** De la începutul anului s-au executat lucrări de reparaţii şi întreţinere pe străzi însumînd circa 700 000 mp şi s-au balastat drumuri cu o suprafaţă de peste 480 000 mp. Este în curs realizarea unor mari obiective, ca, de exemplu, pasajul denivelat de la Piaţa Muncii ş.a. Totodată, au fost întreţinute 4336 ha de spaţii verzi, concomitent cu extinderea acestora s-au plantat peste 500.000 de arbori şi arbuşti, precum şi 20 milioane de flori. O atenţie deosebită a fost acordată valorificării intensive, pentru legumicultură, a terenurilor disponibile. La toate aceste realizări, o însemnată contribuţie au adus, prin muncă patriotică, locuitorii oraşului.

În cursul dezbaterilor la acest punct al ordinii de zi, desfăşurate într-un pronunţat spirit critic şi autocritic, s-a arătat că acţiunile de gospodărire şi înfrumuseţare întreprinse pînă în prezent nu s-au desfăşurat pretutindeni cu aceeaşi intensitate, rezultatele obţinute fiind încă necorespunzătoare în raport cu exigenţele urbanistice, cu prevederile Legii nr. 10/1982 şi cu posibilităţile existente. A fost aspru criticată lipsa de implicare a unor cetăţeni, a colectivelor unor unităţi sau asociaţii de locatari, subliniindu-se cerinţa ca toate consiliile populare, deputaţii, comitetele de cetăţeni, ODUS să intensifice mobilizarea tuturor locuitorilor la activităţile de bună gospodărire şi înfrumuseţare a oraşului.

Pe marginea rapoartelor dezbătute, sesiunea a adoptat ample programe de măsuri vizînd îmbunătăţirea activităţii în domeniile respective.

În încheierea lucrărilor sesiunii a luat cuvîntul tovarăşul **Gheorghe Pană,** membru al Comitetului Politic Executiv al C.C. al P.C.R., prim-secretar al Comitetului Municipal Bucureşti al P.C.R., preşedintele Comitetului Executiv al Consiliului Popular al Capitalei.

În numele tuturor locuitorilor Capitalei, al colectivelor de muncă, deputaţii s-au angajat să acţioneze neabătut, în lumina indicaţiilor şi orientărilor secretarului general al partidului, pentru îndeplinirea exemplară a sarcinilor ce le revin, întîmpinînd cu rezultate deosebite în muncă măreţul eveniment politic din viaţa patriei — Congresul al XIII-lea al partidului.

PE TOT GLOBUL

Orientul Mijlociu

BEIRUT. — Guvernul de uniune națională al Libanului a hotărît convocarea pentru sîmbătă a unei ședințe extraordinare a cabinetului consacrate analizării unor măsuri pe plan financiar privind consolidarea cursului lirei libaneze și continuarea dezbaterilor pe marginea programului de reforme politice și economice. Pe de altă parte, primul ministru, Rashid Karame, a ordonat forțelor armate și de securitate să se pregătească pentru instituirea controlului guvernului asupra traficului ilegal de mărfuri realizat în unele puncte de pe coasta libaneză. La începutul săptămînii, guvernul hotărîse închiderea acestor „porturi" ilegale, care, potrivit estimărilor guvernamentale, cauzează trezoreriei pierderi de trei miliarde lire libaneze anual. Această decizie a fost luată după adoptarea unui buget de austeritate de 10 miliarde lire (1,25 miliarde dolari).

În noaptea de miercuri spre joi s-au produs noi dueluri de artilerie între unități ale armatei libaneze și milițiile druze, pe înălțimile ce domină Beirutul.

În favoarea păcii, pentru încetarea cursei înarmărilor

COPENHAGA. — Ample demonstrații au fost organizate în capitala Danemarcei — Copenhaga — și în orașul Aarhus, marcînd începutul „Săptămînii Națiunilor Unite pentru dezarmare", informează agenția Associated Press.

Demonstranții scandau pentru pace și securitate, pentru dezarmare și destindere în relațiile internaționale.

LISABONA. — Luînd cuvîntul în cadrul unei conferințe de presă cu prilejul Săptămînii mondiale pentru dezarmare, fostul președinte al Portugaliei, Costa Gomes, a subliniat că atîta timp cît continuă cursa înarmărilor, omenirea nu va putea eradica foametea, nestiința de carte, bolile și sărăcia. El a lansat un apel la activizarea luptei pentru pace și dezarmare.

TOKIO. — „Tokio trebuie să devină un oraș al păcii !", sub această deviză în capitala niponă a avut loc Conferința reprezentanților organizațiilor democratice locale, care a adoptat planul de acțiune pentru pace și împotriva pregătirilor de război. Partizanii păcii au în vedere organizarea de vizionări de filme antinucleare, expoziții antirăzboinice, adunări și mitinguri consacrate problemelor păcii și dezarmării.

Sărbătoarea națională a Austriei

Se împlinesc, astăzi, 29 de ani de la adoptarea de către parlamentul austriac a legii constituționale asupra neutralității, decizie memorabilă ce intervenea odată cu încheierea retragerii trupelor străine de pe teritoriul țării.

În perioada care a urmat momentului istoric de la 26 octombrie 1955, Austria și-a reafirmat identitatea sa distinctă în familia statelor europene, a desfășurat un amplu efort constructiv pentru refacere și dezvoltare economică, promovînd, în același timp, o colaborare largă cu țările vecine, din bazinul dunărean, cu celelalte state de pe continent și din întreaga lume.

Relațiile româno-austriece, bazate pe vechi tradiții, pe aspirațiile comune de pace și progres ale celor două popoare, au înregistrat o evoluție ascendentă, atît pe plan bilateral, cît și în sfera vieții internaționale. Aceste raporturi au fost puternic stimulate și dinamizate de rodnicul dialog purtat de președintele Nicolae Ceaușescu cu șefii de stat și de guvern ai Republicii Austria, acordurile și înțelegerile convenite cu aceste prilejuri corespunzînd pe deplin intereselor reciproce, cauzei păcii și securității în Europa, pe tot globul.

TELEGRAME *azi între orele 6 și 11*

FONDUL INTERNAȚIONAL pentru Dezvoltarea Agricolă (FIDA) se află într-o criză acută, se apreciază în ziarul iugoslav „Politika", într-o corespondență din Paris, unde s-a întrunit Consiliul guvernatorilor acestei instituții specializate din sistemul O.N.U. La originea crizei, care privește finanțarea fondului, se află dorința Statelor Unite de a evita pe cît posibil o soluționare internațională și globală a problemei datoriilor țărilor în curs de dezvoltare, scrie cotidianul, citat de agenția Taniug.

DEFICITUL BALANȚEI COMERCIALE externe a Marii Britanii s-a ridicat, în septembrie, la nivelul record de 764 milioane lire sterline (932,06 milioane dolari), a anunțat ministerul britanic al muncii. Agenția AP reamintește că, deficitul comercial pe întreg anul 1983 se ridicase la 716 milioane lire sterline (873,52 milioane dolari).

O CONFERINȚĂ REGIONALĂ avînd drept temă rolul femeii în asigurarea bunăstării populației și dezvoltării se va deschide la Islamabad la 28 octombrie, transmite agenția de presă a Qatarului, QNA.

UN CUTREMUR de 5,2 grade pe scara Richter a fost înregistrat, joi, în regiunea de sud-est a Mării Ionice, s-a anunțat la Atena. Epicentrul seismului a fost localizat la 40 kilometri sud-vest de localitatea Pylos, din sud-vestul Peloponezului. Nu se semnalează victime. Unele construcții au fost, însă, avariate.

GUVERNUL ETIOPIAN intenționează să lanseze în această săptămînă o amplă operațiune de deplasare a 250 000 de oameni din regiunile de nord și de sud ale țării, pentru a-i salva de foametea cauzată de seceta puternică — informează agențiile Reuter și U.P.I. Cei care vor fi incluși în această operațiune vor fi reașezați voluntar în regiunile fertile din vestul și sud-vestul Etiopiei. Se estimează că seceta din acest an este mai gravă decît cea din 1974. Ea s-a declanșat mai timpuriu și a lovit regiuni din sudul Etiopiei, neafectate anterior.

PRIMUL MINISTRU AL OLANDEI, Ruud Lubbers, a sosit, în vizită oficială, la Atena, unde va conferi cu premierul grec Andreas Papandreu. Întrevederile dintre cei doi șefi de guvern vor prilejui abordarea unor probleme ce privesc cu prioritate relațiile între țările din C.E.E.

PREȘEDINTELE BUNDESTAGULUI vest-german, Rainer Barzel, deputat din partea Uniunii Creștin-Democrate, Uniunii Creștin-Sociale, a demisionat din funcție — a anunțat liderul grupării parlamentare U.C.D. U.C.S. din camera inferioară a parlamentului, potrivit agențiilor internaționale de presă.

LA ÎNCHIDEREA EDIȚIEI

VIENA. — La Viena s-a încheiat a 36-a sesiune a Consiliului internațional pentru controlul stupefiantelor, la lucrările căreia au participat reprezentanți ai Comisiei O.N.U. pentru stupefiante, ai Organizației Mondiale a Sănătății și ai Interpolului. În cadrul sesiunii au fost discutate probleme actuale ale luptei împotriva traficului de droguri, subliniindu-se că în unele țări el capătă dimensiuni amenințătoare. A fost, totodată, relevată creșterea consumului de heroină și cocaină în țări din Europa Occidentală și alte state, aceasta ducînd la degradarea personalității, afectînd grav sănătatea și constituind una din cauzele creșterii criminalității.

Meridiane

PROIECT

Un original proiect vizînd ameliorarea condițiilor de muncă și de trai în zonele cu veri scurte și ierni cu temperaturi de minus 40 grade C a fost elaborat de un grup de arhitecți canadieni. Conceput pentru o așezare minieră din provincia Alberta, nordul Canadei, acesta prevede amenajarea unei cupole din folie de teflon, menținută cu ajutorul aerului comprimat. Avînd în centru o înălțime de 100 m, cupola ar urma să acopere o suprafață de 14 hectare. „Construcția" va rezista și furtunilor, iar folia va permite trecerea a aproape întregului spectru al razelor solare, fapt deosebit de important pentru beneficiarii proiectului.

FOAMETEA ȘI ÎNARMĂRILE

Într-un minut, pe glob, 28 de copii își pierd viața datorită foametei... În lumea a treia, acest flagel devine tot mai terifiant. Potrivit statisticilor UNICEF, un copil din patru moare de foame în diferite țări africane ; din aceeași cauză, în America Latină mor anual un milion de copii.

Or, foamea și bolile, care afectează atît copiii, cît și adulții, pot fi, practic, eliminate cu numai o cincime din bugetul militar anual al S.U.A. Totodată, într-un minut în lume se alocă 1,3 milioane dolari pentru cursa înarmărilor !

O NOUĂ LOVITURĂ DATĂ MAFIEI SICILIENE

Dezmembrarea unei alte rețele de traficanți de droguri, la Palermo, a fost anunțată zilele trecute de poliția italiană. Cele 22 de persoane arestate fac parte din mafia siciliană, care controlează inumanul negoț cu „moartea albă". Potrivit surselor oficiale, această acțiune se adaugă celor desfășurate în ultimele două săptămîni, după dezvăluirile făcute poliției de către Tommaso Buscetta, unul dintre liderii mafioți, arestat în Brazilia.

Terra

Antarctica — un „tunel al timpului"

O adevărată „mașină de dat timpul înapoi", permițînd studierea optimă a 125 000 de ani de evoluție climatică, reprezintă ghețurile Antarcticii — afirmă glaciologii și paleoclimatologii care au luat parte, recent, la Grenoble, la un colocviu privind cercetările de specialitate pe „continentul alb".

„Pentru a prevedea cum va evolua, pe o perioadă mai mult sau mai puțin îndelungată, climatul Terrei, este absolut necesar să se reconstituie trecutul" — releva Claude Lorius, directorul Laboratorului de geofizică și glaciologie din Grenoble. Pornind de la faptul că perioadele climatice pe Pămînt sînt ciclice, omul de știință francez și echipa sa de cercetători caută în ghețurile Antarcticii indicii privind climele trecute. Într-adevăr, întinderile albe din jurul Polului Sud pot fi comparate cu o veritabilă carte deschisă, pe care specialiștii o pot interpreta. Pentru că, în fiecare an, o nouă peliculă de gheață vine să se depună pe straturile ce îmbracă Antarctica într-o platoșă groasă. Or, această urmă proaspătă nu este „inocentă". Structura sa depinde de temperatura și de compoziția aerului. Pentru a ști, deci, ce climat domnea pe planeta noastră cu mii de ani în urmă, în timpul erei cuaternare, de pildă, este de ajuns să forezi gheața și să găsești straturile din perioada respectivă. Glaciologii extrag mostre care permit reconstituirea evoluției climatice, dar și a conținutului de gaz carbonic din atmosfera epocii studiate.

În acest fel, au fost realizate numeroase descoperiri dintre cele mai interesante ; s-a stabilit că, în cuaternar, climatul a fost cu mult mai complex decît se credea, specialiștii apreciind că unul dintre ciclurile climatului erei noastre este de 125 000 ani. În cursul acestuia, nivelul mărilor (prin topirea sau spargerea calotelor glaciare) ar fi variat cu 150 m, cu o viteză de 3 m pe secol. Pînă în prezent, însă, mostrele de gheață nu provin de la o adîncime mai mare de 900 m, ceea ce reprezintă 30 000 de ani de stratificare a zăpezii. Obiectivul etapei următoare : atingerea adîncimii de 3 000 m, ceea ce ar face posibilă studierea evoluției climatice pe întregul ciclu de 125 000 de ani...

Pe lîngă calitatea de „arhivă", Antarctica, unde sînt depozitate 90 la sută din rezervele mondiale de apă potabilă, este și un martor prețios al evenimentelor vulcanice și cosmice. Praful vulcanic sau meteoritic vine să se depună, an după an, pe calota glaciară a continentului, cercetătorii regăsind, astfel, principalele evenimente ale secolului nostru. Gheața antarctică poate dezvălui, de asemenea, unele întîlniri spațiale ale Terrei cu comete sau meteoriți. Cu asemenea prilejuri, un praf fin provenit din astfel de corpuri cerești se depune pe suprafața planetei noastre. Cel din Antarctica este deosebit de pur, și el se constituie într-un fidel indice al originii sistemului nostru solar.

Memento

CONCERTUL DE GALĂ AL LAUREAȚILOR CONCURSULUI CÎNTECULUI MUNCITORESC, PATRIOTIC ȘI REVOLUȚIONAR — **Studioul de concerte al Radioteleviziunii**, ora 18.30.

CONCERT SIMFONIC. Dirijor Teodor Costin ; solistă Cristina Anghelescu — prezintă Filarmonica „Oltenia" din Craiova la **Ateneul Român**, ora 19.

TOSCA — **Opera Română** (13.18.57), ora 18.

COMEDIE DE MODĂ VECHE — **Teatrul Național**, sala Mică (14.71.71), ora 19.30.

FARUL și DOMNUL VALENTINO (spectacol amînat din 18 octombrie) — **Teatrul Național**, sala Atelier (14.71.71), ora 19.

ÎNTRE PATRU OCHI — prezintă **Teatrul Național** la sala „Ion Vasilescu", ora 19.30.

ROMEO ȘI JULIETA LA SFÎRȘIT DE NOIEMBRIE — **Teatrul „Lucia Sturdza Bulandra"**, sala din bd. Schitu Măgureanu nr. 1 (14.75.46), ora 19.

GUSTUL PRIMĂVERII — **Teatrul „Lucia Sturdza Bulandra"**, sala Studio (11.95.44), ora 19.

UN PAHAR CU SIFON — **Teatrul Mic** (14.70.81), ora 19.30.

TRESTIA GÎNDITOARE — **Teatrul Foarte Mic** (14.09.95), ora 20.

KARAMAZOVII — **Teatrul „Nottara"**, sala Magheru (59.60.70), ora 18.30.

VARIAȚIUNI PE TEMA DRAGOSTEI — **Teatrul „Nottara"**, sala Studio (59.60.70), ora 19.

AMADEUS — **Teatrul Giulești**, sala Majestic (14.72.34), ora 19.30.

MILIONARUL SĂRAC — **Teatrul Giulești**, sala Giulești, ora 19.

DOI TINERI DIN VERONA — **Teatrul de Comedie** (16.64.60), ora 19.30.

BĂIATUL CU STICLEȚI — **Teatrul „C. Tănase"**, sala Victoria, ora 19.30.

HOȚUL DE VULTURI — ora 19 ; ȘI DACĂ SE ÎNVÎRTEȘTE — mîine, ora 9 — **Teatrul „Ion Creangă"** (50.26.56).

BOROBOAȚĂ — **Teatrul „Țăndărică"**, sala Victoria (15.23.77), mîine, ora 16.

VRAJA CIRCULUI — **Circul „București"** (10.41.95), ora 19.

MOARA LUI CĂLIFAR — **Scala** (11.03.72) — 9, 11.15, 13.30, 15.45, 20.

ZBOR PERICULOS — **Victoria** (16.28.79) — 9, 11.15, 13.30, 15.45, 18, 20 ; **Excelsior** (65.49.45) — 9, 11.15, 13.30, 15.45, 18, 20.

SINGUR DE CART — **Floreasca** (33.29.71) — 9, 11, 13, 15.30, 17.45, 20 ; **Flamura** (85.77.12) — 9, 11, 13.15, 15.30, 17.45, 20.

SECRETUL LUI BACCHUS — **Favorit** (45.31.70) — 9, 11.15, 13.30, 15.45, 18, 20.15.

BULETIN DE BUCUREȘTI — **Modern** (23.71.01) — 9, 11.15, 13.30, 15.45 18, 20.

SURORILE — **Buzești** (50.43.58) — 15, 17.15, 19.30.

EMISIA CONTINUĂ — **Dacia** (50.35.94) — 9, 11.15, 13.30, 15.45, 18, 20.

DREPTATE ÎN LANȚURI — **Lira** (31.71.71) — 15.30, 17.45, 20 ; **Cotroceni** (49.48.48) — 15, 17.15, 19.30

EXPLOZIA — **Ferentari** (80.49.85) — 15.30, 17.30, 19.30.

GLISSANDO — **Giulești** (17.55.46) — 9, 12, 16, 19 ; **Miorița** (14.27.14) — 9, 12.30, 15.45, 19.

SALUTĂRI DE LA AGIGEA — **Popular** (35.15.17) — 15, 17.15, 19.30.

ANA PAVLOVA — **Patria** (11.86.25) — 9, 12.30, 16, 19.15.

SIMFONIA PRIMĂVERII — **Sala mică a Palatului** (15.73.72) — 17.15, 20 ; **Central** (14.12.24) — 9, 11.15, 13.30, 15.45, 18, 20.

VRĂJITORUL DIN OZ — 9, 10.45, 12.30, 14.15, 16 ; TAȚII ȘI BUNICII — 17.45, 19.45 — **Doina** (16.35.38).

CUM AM DECLANȘAT AL DOILEA RĂZBOI MONDIAL — **Timpuri Noi** (15.61.18) — 9, 12, 16, 19.

JAZZ '20 — **Pacea** (60.30.85) — 15.30, 17.30, 19.30.

PENSIONUL DOAMNEI LATTER — **Viitorul** (10.67.40) — 15.30, 17.30, 19.30.

DOSARUL ALBASTRU — **Cosmos** (27.54.95) — 9.30, 11.30, 13.30, 15.30, 17.30, 19.30.

ÎMPUȘCĂTURI SUB SPÎNZURĂTOARE — **Tomis** (21.49.46) — 9, 11.15, 13.30, 15.45, 18, 20.

CU CERUL SUB PICIOARE — **Progresul** (23.94.10) — 15.30, 17.30, 19.30.

SEHERAZADA — **Luceafărul** (15.87.67) — 9, 11.15, 13.30, 15.45, 18, 20.

LUPII MĂRILOR — **Capitol** (16.29.17) — 9, 11.15, 13.30, 15.45, 18, 20.

CACTUS JACK — **Festival** (15.63.84) — 9, 11.15, 13.30, 15.45, 18, 20.

UNDEVA, CÎNDVA — **Lumina** (14.74.16) — 9, 11.15, 13.30, 15.45, 18, 20.

MARFA FURATĂ — **Griviția** (17.08.58) — 9, 11.15, 13.30, 15.45, 18, 20.

COMPETIȚIA — **Union** (13.49.04) — 9,30, 11.30, 13.30, 15.45, 18, 20.

LANCEA DE ARGINT — **Melodia** (11.13.49) — 9, 11.15, 13.30, 15.45, 18, 20.

AFACEREA PIGOT — **Volga** (79.71.26) — 9, 11.15, 13.30, 15.45, 18, 20.

COBRA SE ÎNTOARCE — **Aurora** (35.04.66) — 9, 11.15, 13.30, 15.45, 18, 20.

OMUL ȘI FIARA — **Munca** (21.50.97) — 15.30, 18.30.

ROIUL — **Flacăra** (20.33.49) — 13.30, 15.30, 17.30, 19.30.

CINEVA CA TINE — **Arta** (21.31.86) — 9, 11.15, 13.30, 15.45, 18, 20.

SOLITARUL DE LA FORTUL HUMBOLDT — **Cultural** (83.50.13) — 9, 11.15, 13.30, 15.45, 18, 20.15.

YANKEII (ambele serii) — **Studio** (59.53.15) — 10, 12.30 15, 17.30, 20.

Redacția și administrația cod 70711 — str. Grezoianu nr. 23—25 sector 1 oț P.T.T.R. Centrala telefonică 37 27 77. Secția scrisori și biroul juridic : 37 27 73. Publicitatea cod 76709 — str. 13 Decembrie 24, sector 1, oț. P.T.T.R. 1, telefon 14 15 16. Abonamente se fac la toate oficiile poștale și difuzorii din întreprinderi și instituții. Cititorii din străinătate se pot abona prin „ROMPRESFILATELIA" — Sectorul export-import -presă P.O. Box 12-201, telex 10376 prsfir București, calea Griviței nr. 64—66 1 2 3 4

PROLETARI DIN TOATE ŢĂRILE, UNIŢI-VĂ!

INFORMAŢIA Bucureştiului

ZIAR AL COMITETULUI MUNICIPAL BUCUREŞTI AL P.C.R. ŞI AL CONSILIULUI POPULAR AL MUNICIPIULUI BUCUREŞTI

ANUL XXXII – Nr. 9653 | 8 PAGINI – 50 BANI | Simbătă 27 octombrie 1984

Sub preşedinţia tovarăşului Nicolae Ceauşescu

ŞEDINŢA COMITETULUI POLITIC EXECUTIV AL C.C. AL P.C.R.

Sub preşedinţia tovarăşului Nicolae Ceauşescu, secretar general al Partidului Comunist Român, a avut loc, vineri 26 octombrie, şedinţa Comitetului Politic Executiv al C.C. al P.C.R.

In cadrul şedinţei a fost examinat şi aprobat proiectul de Decret privind reducerea preţurilor la produse, piese şi subansamble executate în industria orizontală, la produse finite şi piese de schimb, precum şi modificarea preţurilor la unele produse asimilate în ţară.

Comitetul Politic Executiv a analizat şi aprobat, de asemenea, propunerile cu privire la reducerea nivelului dobînzilor încasate şi plătite de bănci.

Totodată, Comitetul Politic Executiv a dezbătut şi adoptat propunerile cu privire la cursul leului faţă de valutele altor state.

In acelaşi timp, Comitetul Politic Executiv a examinat şi aprobat propunerile privind perfecţionarea sistemului de stimulare a oamenilor muncii şi a întreprinderilor în obţinerea de beneficii suplimentare.

In legătură cu toate aceste probleme, Comitetul Politic Executiv a adoptat o hotărîre, care se dă publicităţii.

In continuare, Comitetul Politic Executiv a dezbătut propunerile privind acordarea unor facilităţi şi garanţii persoanelor fizice şi juridice străine la realizarea de operaţiuni specifice şi de investiţii în cadrul zonei libere Constanţa-Sud, precum şi în utilizarea pentru tranzitul de mărfuri a Canalului Dunăre – Marea Neagră. S-a evidenţiat că aplicarea acestor măsuri va duce la intensificarea tranzitului de mărfuri prin porturile româneşti şi la dezvoltarea colaborării dintre organizaţiile specializate din ţara noastră şi firmele străine. Comitetul Politic Executiv a indicat organelor centrale cu sarcini în acest domeniu să creeze toate condiţiile pentru utilizarea cu eficienţă maximă a complexului portuar Constanţa-Sud şi a Canalului Dunăre – Marea Neagră.

Comitetul Politic Executiv a examinat, de asemenea, stadiul actual al campaniei agricole de toamnă şi a adresat lucrătorilor ogoarelor, tuturor oamenilor muncii de la sate chemarea de a depune, în continuare, toate eforturile pentru încheierea grabnică a recoltării porumbului, sfeclei de zahăr, strugurilor, legumelor şi a celorlalte culturi, pentru ca nimic din recolta bună a acestui an să nu se piardă, ca totul să fie strîns şi depozitat în cele mai bune condiţii, pentru livrarea integrală a produselor prevăzute la fondul de stat, pentru urgentarea tuturor lucrărilor ce se impun în vederea asigurării unei baze solide producţiei agricole a anului viitor.

In cadrul şedinţei, tovarăşul Nicolae Ceauşescu a prezentat o informare cu privire la vizita de stat efectuată, împreună cu tovarăşa Elena Ceauşescu, în perioada 15–17 octombrie, în R.F. Germania, la invitaţia preşedintelui Republicii Federale Germania, Richard von Weizsäcker.

(Continuare în pag. a II-a)

EPOCA NICOLAE CEAUŞESCU,

epoca măreţului prezent socialist, epoca luminosului viitor comunist al patriei

Ctitorii ale industriei moderne, ctitorii ale unei impetuoase dezvoltări economice

„EPOCA NICOLAE CEAUŞESCU" — perioadă crucială în istoria poporului nostru, cea mai rodnică din multimilenara sa existenţă... Şi pentru cei ce străbate zona de sud-est a Capitalei acest adevăr fundamental devine o semnificativă imagine fiindcă, iată, pe aceste locuri — unde în urmă cu două decenii nu se produceau decît cîteva articole simple, uzuale — ASTĂZI aflăm o constelaţie de întreprinderi moderne, dezvoltînd profiluri în deplin consens cu cerinţele progresului tehnic contemporan, cu impetuosul avînt al industriei şi economiei naţionale. Platforma Dudeşti a irupt, după anii '65, simbolizînd şi ea, ca atîtea şi atîtea ctitorii ale noului, împlinirea tot mai bogată a străduinţelor noastre pentru accelerarea dezvoltării economice — aşa cum ne-au cerut-o şi ne-o cer partidul, conducătorul său iubit, înflăcăratul patriot, comunistul de omenie ce prin impresionanta sa operă revoluţionară s-a făcut exponentul marilor izbînzi dobîndite în opera de construcţie socialistă a ţării şi înaintare fermă a României spre comunism.

Un prezent tonic refuză amintirea...

INTREPRINDEREA „STELA" — singura „punte" spre trecut, altădată rătăcită în colbul şoselei nepietruite — n-a păstrat în memorie nici măcar o fugară amintire. Cremă de ghete, lumînări ? Oamenii, mai ales cei tineri, mă privesc cu îndoială — îmi arde de glume ? Pentru ei prima filă din monografia unităţii consemnează anul 1973, cînd au început să se ocupe de chimizarea grăsimilor. Şi tot ceea ce a urmat se subordonează bătăliei pentru progres, eficienţă şi calitate în acest complex domeniu ● **1978 — se obţin primii inhibitori de coroziune ● 1980 — se realizează la nivel industrial rafinarea uleiurilor de in ● 1984 — se fabrică curent acizi graşi distilaţi, alcooli graşi, tananţi sintetici, emulsii de decofrare, auxiliari pentru metalurgie.**

Roxana COSTACHE

(Continuare în pag. a III-a)

HOTĂRÎREA Comitetului Politic Executiv al C.C. al P.C.R.

cu privire la noi măsuri de perfecţionare a aplicării mecanismului economico-financiar, reducerea dobînzilor şi stabilirea unor limite maxime ale rentabilităţii la o serie de produse, stimularea oamenilor muncii şi a întreprinderilor pentru creşterea productivităţii muncii, introducerea progresului tehnic, ridicarea calităţii produselor, reducerea costurilor şi sporirea mai accentuată a eficienţei economice

Comitetul Politic Executiv al C.C. al P.C.R., analizînd activitatea desfăşurată în cursul actualului cincinal, a constatat că, în această perioadă, prin aplicarea hotărîrilor Congresului al XII-lea şi orientărilor secretarului general al partidului, tovarăşul Nicolae Ceauşescu, s-au obţinut rezultate remarcabile în îndeplinirea sarcinilor de plan, în utilizarea cu randament sporit a potenţialului material, tehnic şi uman, în creşterea venitului naţional şi ridicarea, pe această bază, a nivelului de trai al întregului popor.

O atenţie deosebită a fost acordată de conducerea partidului, personal de tovarăşul Nicolae Ceauşescu, examinării sistematice, cu fiecare minister şi sector în parte, a activităţii desfăşurate pentru înfăptuirea măsurilor luate în această perioadă în vederea realizării integrale a prevederilor de plan şi a programelor speciale pe produse şi domenii de activitate. În centrul atenţiei s-au situat permanent aplicarea fermă a noului mecanism economico-financiar, creşterea eficienţei economice în toate unităţile, în principal prin reducerea mai accentuată a costurilor de producţie şi îndeosebi a consumurilor materiale şi energetice, sporirea productivităţii muncii, tipizarea şi ridicarea nivelului tehnic şi calitativ al produselor, valorificarea superioară a materiilor prime şi materialelor, combustibilului şi energiei, mai buna organizare a producţiei şi a muncii.

Ca rezultat al aplicării acestor măsuri, al muncii pline de abnegaţie a întregului popor, sub conducerea organelor şi organizaţiilor de partid, în anul 1983, faţă de anul precedent, producţia-marfă industrială a crescut cu 4,8 la sută, iar producţia netă cu 5,1 la sută ; prin reducerea consumurilor specifice, de materii prime, materiale şi energie, în industria republicană s-au obţinut economii de 7 miliarde lei. Rezultate deosebite s-au obţinut şi în primele nouă luni ale acestui an. Astfel, producţia-marfă industrială a crescut cu peste 6 la sută, producţia netă cu 7,2 la sută, productivitatea muncii cu 6,6 la sută, iar costurile de producţie s-au redus cu peste 6 miliarde lei. În mod corespunzător au continuat să sporească beneficiile şi rentabilitatea întreprinderilor, s-a asigurat o circulaţie bănească sănătoasă, s-a consolidat echilibrul bugetar, financiar-monetar şi valutar.

În acelaşi timp, prin aplicarea consecventă a politicii partidului de ridicare sistematică a nivelului de trai al tuturor oamenilor muncii, a indicaţiilor tovarăşului Nicolae Ceauşescu, s-a asigurat stabilitatea tuturor categoriilor de preţuri, au fost majorate retribuţiile oamenilor muncii, s-a trecut la generalizarea acordului global, ceea ce a contribuit la legarea mai strînsă a veniturilor oamenilor muncii de rezultatele obţinute în producţie. În anul 1984 indicele preţurilor la bunurile destinate consumului populaţiei a fost cu aproape 2 procente sub indicele planificat. Ca urmare a sporirii retribuţiei nominale şi a evoluţiei indicelui de preţuri sub cel planificat s-a asigurat o creştere a retribuţiei reale de 6 la sută, faţă de 5 la sută cît s-a prevăzut în programul iniţial. De asemenea, s-a realizat o majorare reală a pensiilor de 6 la sută. Înfăptuirea tuturor acestor măsuri de ridicare a veniturilor şi a nivelului general de trai al poporului a fost posibilă pe baza creşterii venitului naţional, a

(Continuare în pag. a II-a)

La ordinea zilei în agricultură

STRÎNGEREA ŞI DEPOZITAREA TUTUROR ROADELOR, PREGĂTIREA EXEMPLARĂ A PRODUCŢIEI 1985

● **A FOST ÎNCHEIAT RECOLTATUL PORUMBULUI. Acum, cu toate forţele la transportul şi depozitarea, fără pierderi, a ultimelor roade ● În zilele următoare se impune mult accelerat ritmul eliberării terenului şi al arăturilor adînci ● În atenţie : pregătirea specială a suprafeţelor destinate culturilor intensive.**

— în pag. a IV-a —

Prestigioasă manifestare artistică cu profund caracter politico-educativ

„CONCURSUL CÎNTECULUI MUNCITORESC, PATRIOTIC ŞI REVOLUŢIONAR"

Ediţia a III-a a „Concursului cîntecului muncitoresc, patriotic şi revoluţionar", încheiată aseară prin Gala laureaţilor, s-a constituit, prin selecţia de cîntece corale şi de muzică uşoară, aparţinînd unui mare număr de compozitori şi poeţi din toate generaţiile, într-un vibrant omagiu, adus — în preajma marelui

Eugen COMARNESCU

(Continuare în pag. a V-a)

ȘEDINȚA COMITETULUI POLITIC EXECUTIV AL C.C. AL P.C.R.

(Urmare din pag 1)

Aprobind rezultatele vizitei, Comitetul Politic Executiv a apreciat că aceasta se inscrie in cadrul politicii generale a României socialiste de dezvoltare a relațiilor sale cu toate statele lumii, fără deosebire de orinduire socială, inclusiv cu statele capitaliste dezvoltate, in spiritul principiilor coexistenței pașnice. Vizita a prilejuit examinarea posibilităților, căilor și modalităților de dezvoltare și diversificare a raporturilor de colaborare și cooperare dintre cele două țări, in domeniile economic, tehnico-științific, cultural și in alte sfere de activitate, pe baza deplinei egalități in drepturi, respectului independenței și suveranității naționale, neamestecului in treburile interne și avantajului reciproc. A fost manifestată convingerea că aprofundarea conlucrării dintre România și R.F. Germania este in interesul ambelor țări, al cauzei destinderii, securității, înțelegerii și păcii in Europa și in lume.

Comitetul Politic Executiv a relevat modul strălucit in care tovarășul Nicolae Ceaușescu a reafirmat, și cu acest prilej, principiile ce stau la baza politicii externe a țării noastre, pozițiile constructive ale României față de problemele complexe ce confruntă omenirea. A fost reliefată importanța deosebită a sublinierii făcute de șeful statului român că problema fundamentală a epocii noastre o constituie apărarea păcii, incetarea cursei inarmărilor, indeosebi a celei nucleare, asigurarea dreptului suprem al oamenilor, al popoarelor la viață, la existență liberă și demnă. In cadrul convorbirilor purtate, tovarășul Nicolae Ceaușescu a exprimat hotărirea țării noastre de a milita neabătut pentru oprirea amplasării de către S.U.A. a rachetelor cu rază medie de acțiune in R.F. Germania și in alte state vest-europene, precum și a contramăsurilor nucleare anunțate de Uniunea Sovietică, pentru reluarea negocierilor sovieto-americane in vederea ajungerii la acorduri corespunzătoare care să ducă la eliminarea rachetelor cu rază medie de acțiune și, apoi, a tuturor armelor nucleare de pe continent și din intreaga lume.

A fost evidențiată, totodată, profunda semnificație a apelului pe care tovarășul Nicolae Ceaușescu l-a adresat — și de această dată — tuturor țărilor europene de a-și asuma o răspundere mai mare și de a acționa impreună pentru destindere, dezarmare și securitate, pentru edificarea unei Europe unite, a păcii, înțelegerii și colaborării, fără rachete și fără nici un fel de arme nucleare. S-a apreciat insemnătatea deosebită a sublinierii făcute de președintele României că, pentru asigurarea unei perspective de pace popoarelor europene, trebuie să se pornească de la realitățile stabilite după cel de-al doilea război mondial, că, sub nici un motiv, nu se poate admite punerea in discuție a acestor realități, a frontierelor stabilite după acest război.

Pozițiile țării noastre, exprimate in cadrul convorbirilor oficiale româno—vest-germane, au pus din nou in lumină inalta responsabilitate cu care România, tovarășul Nicolae Ceaușescu, acționează pentru soluționarea constructivă a marilor și complexelor probleme ale lumii contemporane, corespunzător intereselor generale și năzuințelor de pace, libertate, independență și progres ale tuturor popoarelor.

Comitetul Politic Executiv a soluționat, de asemenea, probleme privind pregătirea Congresului al XIII-lea al partidului, precum și probleme curente ale activității de partid și de stat.

HOTĂRÎREA

Comitetului Politic Executiv al C.C. al P.C.R.

(Urmare din pag. 1)

activității desfășurate de intregul popor pentru buna gospodărire și sporirea avuției naționale.

Apreciind rezultatele pozitive obținute in infăptuirea prevederilor planului și a programelor speciale, Comitetul Politic Executiv al C.C. al P.C.R. a analizat posibilitățile de imbunătățire in continuare a activității economice și a stabilit noi măsuri de perfecționare a mecanismului economico-financiar, in vederea creșterii mai puternice a eficienței economice, a accentuării laturilor calitative ale intregii activități.

In acest sens, Comitetul Politic Executiv hotărăște :

1. Pornind de la progresele obținute in reducerea efectivă a costurilor de producție, de la prevederile programelor de reducere suplimentară a acestor costuri, precum și de la faptul că la unele produse, piese și subansamble din industria orizontală nivelul rentabilității este nejustificat de mare comparativ cu eforturile reale ale producătorilor, s-au stabilit limite maxime ale rentabilității la o serie de produse și lucrări. Astfel, pentru produsele și subansamblele livrate de industria orizontală pentru a fi incorporate in produse finale, precum și pentru piesele de schimb se stabilește o rentabilitate maximă pe produs intre 10 și 15 la sută, iar la lucrările de reparații a mașinilor și utilajelor, intre 8 și 12 la sută. Pe această bază, prețurile de producție și de livrare urmează să se reducă cu peste 15 miliarde lei, creindu-se condiții pentru diminuarea, in continuare, a costurilor la produsele finale, precum și pentru reducerea prețurilor acestor produse, cu efecte favorabile asupra eficienței intregii activități economice.

2. La propunerea tovarășului Nicolae Ceaușescu, secretarul general al partidului, președintele Republicii Socialiste România, Comitetul Politic Executiv a hotărit ca, incepind de la 1 noiembrie a.c., să se reducă nivelul dobinzilor la toate categoriile de credite. Astfel, la creditele curente acordate unităților industriale, de transporturi, cercetare științifică, prestări de servicii, aprovizionare și desfacere, comerț exterior, nivelul dobinzilor se reduce de la 8 la 5 la sută. Pentru creditele acordate stațiunilor de mecanizarea agriculturii, nivelul dobinzilor se reduce de la 6 la 2 la sută, iar pentru creditele acordate unităților agricole de stat și cooperatiste nivelul dobinzilor se reduce de la 5 la 2 la sută.

Pentru creditele acordate formării și menținerii pe o perioadă mai indelungată a unor stocuri de materii prime, materiale și combustibili, nivelul dobinzilor scade de la 8 la 3 la sută, iar pentru o serie de produse agroalimentare, de la 8 la 1 la sută. Corespunzător s-a hotărit reducerea dobinzilor și la alte categorii de credite acordate unităților socialiste.

De asemenea, s-a stabilit reducerea nivelului dobinzilor pentru creditele acordate populației in scopul cumpărării de mărfuri și prestării de servicii cu plata in rate, de la 8 la 5 la sută ; pentru creditele acordate membrilor cooperatori și producătorilor individuali dobinzile se reduc de la 6 la 3 la sută. Totodată, la depunerile obișnuite ale populației la C.E.C., nivelul dobinzilor se stabilește la 3,5 la sută, iar pentru depunerile pe termen de peste un an, la 5 la sută.

Comitetul Politic Executiv apreciază că reducerea dobinzilor constituie o necesitate pentru buna funcționare a mecanismului economico-financiar, ceea ce va stimula unitățile economice in realizarea in condiții cit mai bune a sarcinilor de plan, utilizarea rațională a mijloacelor materiale și bănești, reducerea volumului creditelor bancare, a costurilor de producție, sporirea continuă a acumulărilor.

3. Ținind seama de stabilitatea prețurilor cu amănuntul din țara noastră, de perfecționarea prețurilor de producție pe baza realizării programelor cu privire la ridicarea nivelului tehnic și calitativ al produselor, creșterea productivității muncii, reducerea costurilor de producție și valorificarea superioară a materiilor prime, materialelor și combustibililor, s-a stabilit imbunătățirea cursului leului in raport cu valutele altor state. Această măsură va contribui la sporirea eficienței exportului, la consolidarea și creșterea rezultatelor financiare ale unităților productive, la intărirea autogestiunii și autoconducerii muncitorești.

4. Analizind sistemul de cointeresare a oamenilor muncii și a intreprinderilor in obținerea unor rezultate economico-financiare superioare, Comitetul Politic Executiv a apreciat că aplicarea ansamblului de măsuri stabilit din inițiativa secretarului general al partidului, tovarășul Nicolae Ceaușescu, a contribuit la creșterea productivității muncii, introducerea progresului tehnic, ridicarea calității produselor, reducerea costurilor de producție și sporirea mai accentuată a eficienței economice.

Pentru stimularea mai puternică a colectivelor de oameni ai muncii și a intreprinderilor in realizarea exemplară a prevederilor de plan, in reducerea costurilor de producție, sporirea contribuției la crearea venitului național și la ridicarea, pe această bază, a nivelului de viață al intregului popor, Comitetul Politic Executiv a stabilit următoarele :

a) pentru creșterea răspunderii intreprinderilor și a oamenilor muncii in realizarea ritmică a prevederilor de plan și a celor contractuale, rambursarea la termen a creditelor, lichidarea imobilizărilor, care să ducă la reducerea și eliminarea amenzilor și penalităților, 50 la sută din volumul amenzilor și penalităților va fi suportat din fondul de participare a oamenilor muncii la realizarea producției, a beneficiilor și la impărțirea beneficiilor. Diferența de amenzi și penalizări care a rămas neacoperită din fondul de participare la beneficii va fi suportată din beneficiul total al intreprinderii.

b) Pentru sporirea preocupărilor in identificarea tuturor posibilităților de creștere peste prevederile de plan a productivității muncii și reducerea consumurilor materiale, fondul de participare la beneficii va fi majorat cu o parte din sumele realizate ca efect al aplicării acestor măsuri, care se regăsesc in beneficii peste plan, astfel :

— 50 la sută in primul an de aplicare ;

— 25 la sută in al doilea an de aplicare, dacă măsurile respective au un efect corespunzător și in acest an.

Stimulentele se vor localiza la colectivele de oameni ai muncii care au participat nemijlocit la obținerea acestor rezultate.

c) Pentru stimularea creșterii producției de export, a valorificării superioare a materiilor prime, materialelor, combustibilului și energei și obținerea pe această cale a unor prețuri externe cit mai mari, fondul de participare la beneficii va fi majorat cu o parte din sumele reprezentind contravaloarea in lei a valutei obținute peste plan, ca urmare a realizării unor prețuri externe superioare celor planificate, astfel :

— 50 la sută in primul an ;

— 25 la sută in cel de-al doilea an, dacă prețurile externe realizate sint cel puțin la nivelul anului anterior.

d) Pentru creșterea cointeresării personalului de cercetare și inginerie tehnologică in elaborarea unor noi tehnologii, realizarea de produse cu caracteristici tehnico-funcționale superioare și ridicarea continuă a competitivității produselor românești, precum și pentru stimularea personalului din intreprinderi in aplicarea in producție a rezultatelor cercetării științifice, din beneficiile suplimentare obținute ca efect al aplicării acestora o parte va fi destinată majorării fondului de participare la beneficii, astfel :

— 60 la sută din beneficiile suplimentare, in primul an de aplicare ;

— 30 la sută in al doilea an de aplicare, dacă măsurile respective asigură obținerea de beneficii suplimentare.

e) In vederea stimulării oamenilor muncii de a contribui cu soluții noi la creșterea productivității muncii, reducerea costurilor de producție prin invenții și inovații, fondul de participare la beneficii va fi majorat cu suma reprezentind efectele aplicării in producție a invențiilor și inovațiilor, in următoarele proporții :

— 50 la sută in primul an de aplicare ;

— 25 la sută in al doilea an de aplicare, dacă se menține efectul inovației sau invenției.

★

Comitetul Politic Executiv apreciază că prin aplicarea in practică a măsurilor stabilite pentru perfecționarea mecanismului economico-financiar se vor asigura ridicarea continuă a eficienței economice in toate unitățile productive și in toate domeniile economiei naționale, sporirea veniturilor acestora, mobilizarea mai puternică a resurselor proprii pentru dezvoltarea și modernizarea capacităților și a tehnologiilor de producție, ridicarea nivelului tehnic și calitativ al produselor, sporirea veniturilor fiecărui colectiv de muncă in strinsă legătură cu rezultatele concrete obținute in producție. Comitetul Politic Executiv consideră că reducerea costurilor de producție, scăderea dobinzilor și menținerea lor la un nivel rațional, asigurarea unei stabilități a prețurilor in limitele planificate, creșterea productivității muncii, buna gospodărire a resurselor materiale și financiare ale tuturor unităților, intărirea continuă a monedei naționale constituie pentru economia noastră socialistă căile principale și sigure ale intăririi și dezvoltării continue a forței economice, creșterii avuției sociale și venitului național și asigurării, pe această bază, a mijloacelor necesare dezvoltării economico-sociale neintrerupte a țării și ridicării nivelului general de trai și a calității vieții intregului popor.

Comitetul Politic Executiv cere tuturor consiliilor de conducere ale ministerelor economice, organelor de planificare, financiar-bancare, de aprovizionare și prețuri, precum și consiliilor de conducere ale centralelor industriale și intreprinderilor, tuturor oamenilor muncii să acționeze cu cea mai mare fermitate pentru aplicarea in viață a măsurilor de perfecționare a mecanismului economico-financiar, pentru introducerea unui inalt spirit de ordine și disciplină in producție, pentru folosirea cit mai eficientă a tuturor resurselor materiale și umane existente in fiecare unitate productivă.

Organele și organizațiile de partid trebuie să ia măsuri hotărite pentru unirea eforturilor comuniștilor, ale tuturor oamenilor muncii in infăptuirea exemplară, in spirit revoluționar, a hotărîrilor adoptate, pentru realizarea in cele mai bune condiții a sarcinilor ce le revin.

Comitetul Politic Executiv își exprimă convingerea că toți oamenii muncii — ca proprietari ai mijloacelor de producție, producători și beneficiari nemijlociți a tot ceea ce se realizează in patria noastră — vor răspunde tuturor acestor măsuri prin noi și tot mai importante realizări in producție, in indeplinirea sarcinilor de plan la toți indicatorii și in sporirea avuției naționale, intimpinind astfel cu cinste cel de-al XIII-lea Congres al partidului, care va deschide noi și largi perspective de ridicare a țării pe culmi tot mai inalte de civilizație, bunăstare și progres, de inaintare a României pe calea socialismului și comunismului.